คู่มือการปฏิบัติงาน
ตำแหน่ง นักทรัพยากรบุคคล

จัดทำโดยสำนักปลัดเทศบาล
เทศบาลตำบลบางซ้าย

คำนำ

คู่มือการปฏิบัติงานฉบับนี้จัดทำขึ้นเพื่อประกอบการทำงานของนักทรัพยากรบุคคลและบุคคลที่ได้รับมอบหมายในการปฏิบัติงานด้านการบริหารงานบุคคล ที่เป็นประโยชน์ต่อผู้ปฏิบัติงานเป็นอย่างยิ่ง ซึ่งจะสามารถทำให้ผู้ปฏิบัติงานหลักและผู้ปฏิบัติงานร่วมได้รู้ขึ้นตอนการปฏิบัติงาน รวมทั้งได้ปรับปรุงขั้นตอนการปฏิบัติงานให้เหมาะสมอยู่ตลอดเวลา และยังสามารถช่วยให้ทราบระยะเวลาที่จำเป็นต่อการปฏิบัติงาน นอกจากนี้การมีคู่มือปฏิบัติงานยังจะช่วยทำให้ผู้ปฏิบัติงานสามารถปฏิบัติงานทดแทนกันได้ และยังจะเป็นประโยชน์ต่อการเผยแพร่ให้บุคคลต่างๆ ทราบขั้นตอนการปฏิบัติงานได้อย่างชัดเจนขึ้น

หวังเป็นอย่างยิ่งว่าคู่มือการปฏิบัติงานด้านการบริหารงานบุคคลเล่มนี้ จะเป็นประโยชน์ต่อผู้ปฏิบัติงานและผู้ที่เกี่ยวข้องทุกระดับ ทั้งนี้ หากมีข้อผิดพลาดและข้อเสนอแนะประการใด ขอได้โปรดแจ้งให้งานบริหารงานบุคคล สำนักปลัดเทศบาลตำบลบางซ้าย เพื่อปรับปรุงแก้ไขในโอกาสต่อไป

งานการเจ้าหน้าที่

มกราคม ๒๕๖๖

สารบัญ

	หน้า
วัตถุประสงค์ของคู่มือการปฏิบัติงาน	๑
โครงสร้างเทศบาลตำบลบางซ้าย	๑
มาตรฐานกำหนดตำแหน่งนักทรัพยากรบุคคล	๒
การปฏิบัติงาน	
๑. การบรรจุบุคคลเข้ารับราชการ (กรณีขอใช้บัญชีผู้สอบแข่งขันได้)	๔
๒. การทดลองปฏิบัติราชการ	๗
๓. การประเมินผลการปฏิบัติงานพนักงานเทศบาล	๑๑
๔. การเลื่อนขั้นเงินเดือนพนักงานเทศบาล	๑๖
๕. การประเมินผลการปฏิบัติงานของพนักงานจ้าง	๒๖
๖. การเลื่อนค่าตอบแทนพนักงานจ้าง	๓๒
๗. การออกบัตรประจำตัวเจ้าหน้าที่ของรัฐ	๓๗

คู่มือการปฏิบัติงานนักทรัพยากรบุคคล

<u>วัตถุประสงค์ของคู่มือการปฏิบัติงาน</u>

การจัดทำคู่มือปฏิบัติงาน งานบริหารงานทั่วไป เทศบาลตำบลบางซ้าย เพื่อใช้สำหรับเป็นแนวทางการทำงานของกระบวนงานแต่ละประเภทด้านการบริหารงานบุคคล โดยระบุถึงขั้นตอนและรายละเอียดของการดำเนินงานต่างๆ ในความรับผิดชอบตามภาระงานหน้าที่ โดยมีวัตถุประสงค์ดังนี้

๑. เพื่อให้การปฏิบัติงาน ตำแหน่งนักทรัพยากรบุคคล ใช้เป็นเกณฑ์มาตรฐานในการทำงาน

๒. เพื่อให้ผู้ปฏิบัติงานใช้เป็นแนวทางในการทำงานและบริหารจัดการลำดับงานให้เป็นไปตามแผนงานที่กำหนด

๓. เพื่อทราบกระบวนการ ขั้นตอนการปฏิบัติงาน วงจรการดำเนินงานและทราบถึงผู้ติดต่อระสานงานกับหน่วยงานอื่น และเป็นส่วนหนึ่งของระบบการบริหารงานอย่างต่อเนื่อง

๔. เพื่อใช้เป็นเครื่องมือสำหรับการฝึกอบรมและการแจ้งรายละเอียด วิธีการปฏิบัติงานให้กับผู้ปฏิบัติงานได้

<u>กรอบโครงสร้างส่วนราชการ เทศบาลตำบลบางซ้าย</u>

แผนภูมิโครงสร้างการแบ่งส่วนราชการตามแผนอัตรากำลัง ๓ ปี

โครงสร้างเทศบาลตำบลบางซ้าย

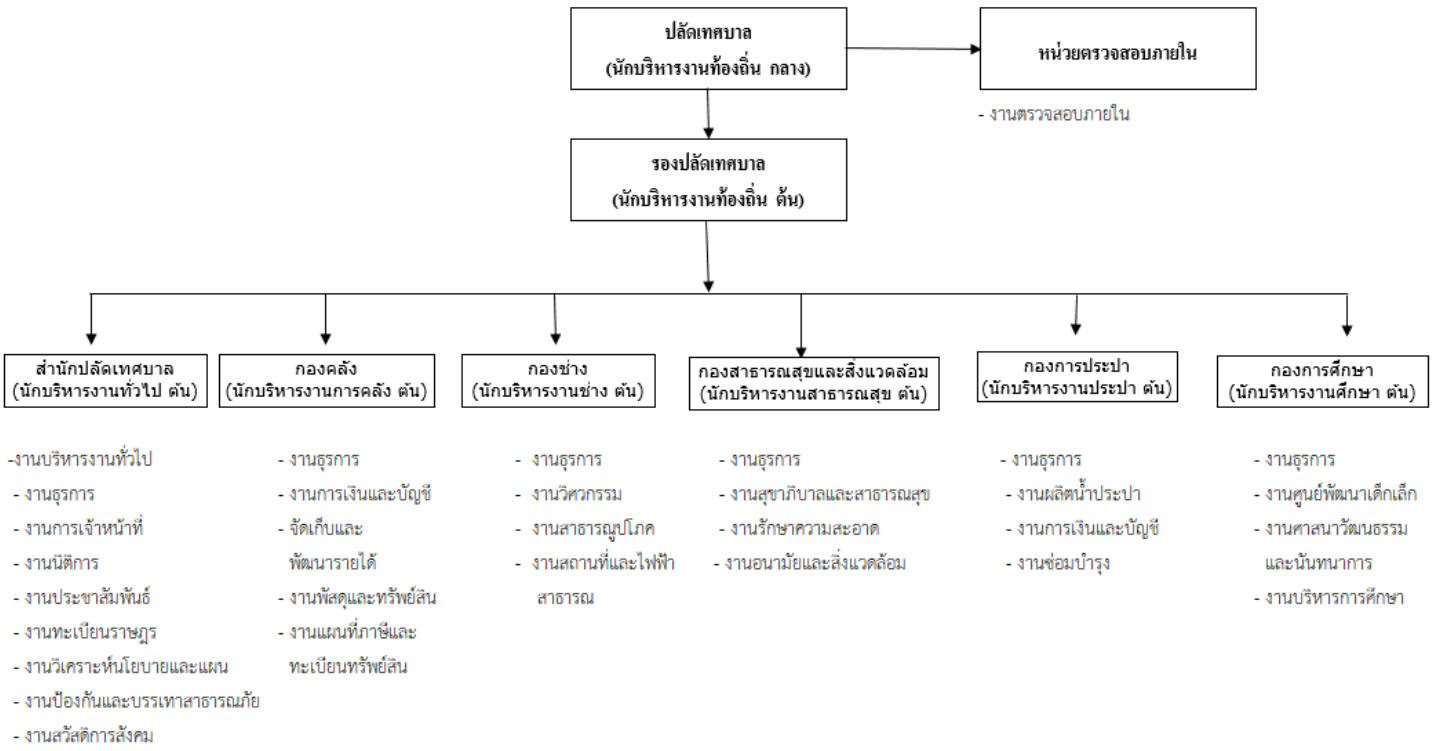

<u>มาตรฐานกำหนดตำแหน่งนักทรัพยากรบุคคล</u>

<u>ตำแหน่งประเภท</u> วิชาการ

<u>ชื่อสายงาน</u> การเจ้าหน้าที่

<u>หน้าที่และความรับผิดชอบ</u>

โดยมีลักษณะงานที่ปฏิบัติในด้านต่างๆ ดังนี้

๑. ด้านการปฏิบัติการ

๑.๑ ศึกษา รวบรวม และวิเคราะห์ข้อมูล เพื่อประกอบการวางระบบ การจัดทำมาตรฐานหรือหลักเกณฑ์เกี่ยวกับการบริหารทรัพยากรบุคคลขององค์กรปกครองส่วนท้องถิ่น

๑.๒ ศึกษา รวบรวม ตรวจสอบ และวิเคราะห์ข้อมูลบุคคล จัดทำระบบสารสนเทศ ทะเบียนประวัติ เพื่อให้เป็นปัจจุบันและประกอบการดำเนินงานเกี่ยวกับการบริหารทรัพยากรบุคคล

๑.๓ ศึกษา รวบรวม และวิเคราะห์ข้อมูล เพื่อประกอบการกำหนดความต้องการและความจำเป็นในการพัฒนาทรัพยากรบุคคล การวางแผนทางก้าวหน้าในอาชีพ การจัดหลักสูตร การถ่ายทอดความรู้ ละการจัดสรรทุนการศึกษา รวมถึงการวางแผนและเสนอแนะนโยบายหรือยุทธศาสตร์การพัฒนาทรัพยากรบุคคลขององค์กรปกครองส่วนท้องถิ่น และแผนการจัดสรรทุนการศึกษาและการฝึกอบรม

๑.๔ ศึกษา รวมรวม และวิเคราะห์ข้อมูลด้านจำแนกตำแหน่งและประเมินผลกำลังคนต่างๆ ที่เกี่ยวข้อง เพื่อไปประกอบการจัดทำโครงสร้างองค์กร โครงสร้างหน้าที่ความรับผิดชอบของแต่ละหน่วยงานและการแบ่งงานภายในให้มีประสิทธิภาพ เป็นธรรม และสอดคล้องตามวัตถุประสงค์ขององค์กรปกครองส่วนท้องถิ่น

๑.๕ ศึกษา รวบรวมข้อมูลและวิเคราะห์งาน เพื่อประกอบการกำหนดตำแหน่ง และการวางแผนอัตรากำลังขององค์กรปกครองส่วนท้องถิ่น

๑.๖ ศึกษา รวบรวมและวิเคราะห์ข้อมูลด้านการจัดทำหน้าที่ความรับผิดชอบ ทักษะ สมรรถนะของตำแหน่งและการกำหนดระดับตำแหน่งให้สอดคล้องตามหน้าที่และความรับผิดชอบ เพื่อความชัดเจนและเหมาะสมในหน้าที่ความรับผิดชอบของแต่ละตำแหน่งงาน

๑.๗ ศึกษา รวบรวม และวิเคราะห์ข้อมูล เพื่อประกอบการวางหลักเกณฑ์การบริหารผลการปฏิบัติงาน และการบริหารค่าตอบแทน

๑.๘ ศึกษา รวบรวม ตรวจสอบข้อมูล ถ้อยคำ ข้อเท็จจริง เพื่อประกอบการดำเนินการทางวินัย การรักษาวินัยและจรรยา

๑.๙ ศึกษา วิเคราะห์ข้อมูล เพื่อพัฒนาระบบพิทักษ์คุณธรรม

๑.๑๐ ดำเนินการเกี่ยวกับกระบวนการสรรหาและเลือกสรร ตั้งแต่การสอบคัดเลือก การคัดเลือก การสอบแข่งขัน การโอน การย้าย การเลื่อนระดับ เป็นต้น เพื่อบรรจุและแต่งตั้งผู้มีความรู้ความสามารถให้ดำรงตำแหน่ง

๑.๑๑ ศึกษา และติดตามเทคโนโลยีองค์ความรู้ใหม่ๆ กฎหมาย และระเบียบต่างๆ ที่เกี่ยวข้องกับงานบริหารทรัพยากรบุคคล เพื่อนำมาประยุกต์ใช้ในการปฏิบัติงานได้อย่างมีประสิทธิภาพสูงสุด

๒. ด้านการวางแผน

วางแผนการทำงานที่รับผิดชอบ ร่วมดำเนินการวางแผนการทำงานของหน่วยงานหรือโครงการ เพื่อให้การดำเนินงานเป็นไปตามเป้าหมายและผลสัมฤทธิ์ที่กำหนด

๓. ด้านการประสานงาน

๓.๑ ประสานการทำงานร่วมกันทั้งภายในและภายนอกทีมงานหรือหน่วยงาน เพื่อให้เกิดความร่วมมือและผลสัมฤทธิ์ตามที่กำหนด

๓.๒ ชี้แจงและให้รายละเอียดเกี่ยวกับข้อมูล ข้อเท็จจริง แก่บุคคลหรือหน่วยงานที่เกี่ยวข้อง เพื่อสร้างความเข้าใจหรือความร่วมมือในการดำเนินงานตามที่ได้รับมอบหมาย

๔. ด้านการบริหาร

๔.๑ ให้คำแนะนำ ชี้แจง ตอบปัญหาเบื้องต้นแก่หน่วยงานที่เกี่ยวข้อง เอกชน ข้าราชการ พนักงานหรือเจ้าหน้าที่ของรัฐ หรือประชาชนทั่วไป เกี่ยวกับการบริหารและการพัฒนาทรัพยากรบุคคล เพื่อสร้างความเข้าใจและสนับสนุนงานตามภารกิจขององค์กรปกครองส่วนท้องถิ่น

๔.๒ ให้บริการข้อมูลเกี่ยวกับการบริหารและการพัฒนาทรัพยากรบุคคล เพื่อสนับสนุนภาคกิจของบุคคลหรือหน่วยงานและใช้ประกอบการพิจารณากำหนดนโยบาย แผนงาน หลักเกณฑ์และมาตรการต่างๆ

๔.๓ ดำเนินการจัดสวัสดิการและการส่งเสริมสภาพแวดล้อมในการทำงาน เพื่อเพิ่มพูนประสิทธิภาพการปฏิบัติงาน

การบรรจุบุคคลเข้ารับราชการ
(กรณีขอใช้บัญชีผู้สอบแข่งขันได้)

<u>โดยมีขั้นตอน ดังนี้</u>

๑. กรมส่งเสริมการปกครองท้องถิ่นมีหนังสือสำรวจความประสงค์ให้ กสถ.ดำเนินการสอบแข่งขัน

๒. เทศบาลตำบลบางซ้ายจัดทำหนังสือแจ้งการสำรวจและประสงค์ขอ กสถ.ดำเนินการสอบแข่งขัน ส่งไปยังประธาน ก.ท.จ.พระนครศรีอยุธยา

๓. เมื่อ กสถ.ดำเนินการสอบแข่งขัน กรมส่งเสริมการปกครองท้องถิ่นในฐานะเจ้าของบัญชีผู้สอบแข่งขันได้เรียกผู้สอบแข่งขันมารายงานตัวเพื่อเลือกที่บรรจุแต่งตั้ง

๔. กรมส่งเสริมการปกครองท้องถิ่นแจ้งผ่านสำนักงานส่งเสริมการปกครองท้องถิ่นจังหวัดพระนครศรีอยุธยาในการส่งรายชื่อผู้สอบแข่งขันได้ที่ประสงค์จะไปบรรจุแต่งตั้งในตำแหน่งที่องค์กรปกครองส่วนท้องถิ่นร้องขอให้ กสถ.ดำเนินการสอบแข่งขัน

๕. ผู้มาบรรจุแต่งตั้งเข้ารับราชการมารายงานตัวที่สำนักงานเทศบาลตำบลบางซ้ายพร้อมเอกสารที่เกี่ยวข้องของผู้สมัครสอบ (เอกสารที่กรมส่งเสริมการปกครองท้องถิ่นจัดใส่ซองเอกสารมาให้)

๖. เทศบาลฯ จัดทำบันทึกเสนอต่อนายกเทศมนตรีตำบลบางซ้าย เพื่อขอความเห็นชอบการบรรจุแต่งตั้ง และส่งหนังสือเสนอต่อ ก.ท.จ.พระนครศรีอยุธยา เพื่อขอรับความเห็นชอบ (โดยแนบเอกสารที่เกี่ยวข้องตามที่กรมส่งเสริมการปกครองท้องถิ่นจัดใส่ซองเอกสารมาให้กับผู้มาบรรจุแต่งตั้งเข้ารับราชการ)

๗. เมื่อ ก.ท.จ.พระนครศรีอยุธยา มีมติเห็นชอบเพื่อบรรจุบุคคลเข้ารับราชการแล้ว

๘. เทศบาลตำบลบางซ้าย ดำเนินการดังนี้

- จัดทำคำสั่งบรรจุและแต่งตั้งผู้สอบแข่งขันได้เป็นพนักงานเทศบาล
- บันทึกทะเบียนประวัติข้าราชการบรรจุใหม่ลงแฟ้มประวัติพนักงานเทศบาล ๑ ฉบับ ไว้ที่ต้นสังกัดที่บรรจุ และอีก ๑ ฉบับ เพื่อส่งให้จังหวัดเก็บ โดยข้อมูลต้องตรงกันทั้ง ๒ ฉบับ)
- ส่งหนังสือรายงานการบรรจุแต่งตั้ง เรียน ประธานกรรมการพนักงานเทศบาลจังหวัดพระนครศรีอยุธยา (ก.ท.จ.พระนครศรีอยุธยา) (โดยแนบสำเนาคำสั่งบรรจุแต่งตั้ง พร้อมสำเนาทะเบียนประวัติ (ก.พ.๗) ๑ ฉบับ เพื่อไปเก็บในแฟ้มของจังหวัด

๙. งานการเจ้าหน้าที่จัดทำบันทึกเสนอต่อนายกเทศมนตรีเพื่อขอตรวจสอบคุณวุฒิการศึกษาผู้มาบรรจุแต่งตั้ง และจัดทำหนังสือเพื่อขอตรวจสอบคุณวุฒิไปยังสถาบันที่ผู้บรรจุแต่งตั้งจบการศึกษา เมื่อสถาบันที่ผู้บรรจุแต่งตั้งจบการศึกษาแจ้งผลตรวจสอบว่าสำเร็จการศึกษาจริง นำผลการตรวจสอบเก็บไว้ในทะเบียนประวัติของข้าราชการผู้นั้น

๑๐. งานการเจ้าหน้าที่จัดทำบันทึกเสนอต่อนายกเทศมนตรีเพื่อขอตรวจสอบประวัติอาชญากรรมและจัดทำหนังสือเพื่อขอส่งตัวข้าราชการบรรจุใหม่ไปพิมพ์ ลายนิ้วมือไปยังยังหัวหน้าพิสูจน์หลักฐานจังหวัดพระนครศรีอยุธยา สถานีตำรวจภูธรพระนครศรีอยุธยา (ส่งไปตรวจสอบยังกองทะเบียนประวัติอาชญากรสำนักงานตำรวจแห่งชาติ) เมื่อได้ผลพิมพ์ลายนิ้วมือจากสถานีตำรวจ จัดเก็บผลพิมพ์ลาบนิ้วมือ (สำเนา) ไว้ในทะเบียนประวัติของข้าราชการบรรจุใหม่ผู้นั้น

แผนผังขั้นตอนการบรรจุบุคคลเข้ารับราชการ
(กรณีร้องขอให้ กสถ.ดำเนินการสอบแข่งขัน)

กรมส่งเสริมฯ สำรวจอัตราว่างและประสงค์ร้องขอ กสถ.ดำเนินการสอบแข่งขัน

↓

เทศบาลตำบลเจ้าพระยาทำหนังสือแจ้งการสำรวจและประสงค์ขอ กสถ.ดำเนินการสอบแข่งขัน ส่งไปยังประธาน ก.ท.จ.พระนครศรีอยุธยา

↓

เมื่อ กสถ.ดำเนินการสอบและได้บุคคลมาแล้ว กรมส่งเสริมฯ ในฐานะเจ้าของบัญชีผู้สอบแข่งขันได้เรียกผู้ผ่านการสอบแข่งขันมารายงานตัว

↓

จังหวัดชัยนาทจัดส่งรายชื่อผู้มารายงานตัวและสำเนาใบสมัครสอบพร้อมเอกสารที่เกี่ยวข้อง เพื่อมาบรรจุแต่งตั้งในตำแหน่งที่สอบได้

↓

เทศบาลตำบลบางซ้ายได้รับแจ้งรายชื่อผู้บรรจุแต่งตั้งแล้ว ให้ทำหนังสือขอความเห็นชอบเพื่อขอให้ ก.ท.จ.ชัยนาท มีมติเห็นชอบเพื่อบรรจุบุคคลเข้ารับราชการ

↓

เทศบาลตำบลบางซ้ายออกคำสั่งบรรจุแต่งตั้งบุคคลเข้าเป็นพนักงานเทศบาล แล้วรายงานการบรรจุแต่งตั้งให้ ก.ท.จ.ชัยนาททราบต่อไป

ตัวอย่าง

คำสั่งเทศบาลตำบลบางซ้าย
ที่...../๒๕๖๖
เรื่อง บรรจุและแต่งตั้งผู้สอบแข่งขันได้เป็นพนักงานเทศบาล

อาศัยอำนาจตามความในมาตรา ๑๕ ประกอบกับมาตรา ๒๔ แห่งพระราชบัญญัติระเบียบบริหารงานบุคคลส่วนท้องถิ่น พ.ศ.๒๕๔๒ ประกาศคณะกรรมการกลางพนักงานเทศบาล เรื่อง มาตรฐานทั่วไปเกี่ยวกับหลักเกณฑ์และเงื่อนไขการสอบแข่งขัน พ.ศ.๒๕๖๐ ลงวันที่ ๒๘ มิถุนายน ๒๕๖๐ และประกาศคณะกรรมการพนักงานเทศบาลจังหวัดพระนครศรีอยุธยา เรื่อง หลักเกณฑ์และเงื่อนไขเกี่ยวกับการบริหารงานบุคคลของพนักงานเทศบาลจังหวัดพระนครศรีอยุธยา ลงวันที่ ๒ ธันวาคม ๒๕๔๕ ประกอบกับมติคณะกรรมการพนักงานเทศบาลจังหวัดพระนครศรีอยุธยา ในการประชุม ครั้งที่...../..... เมื่อวันที่..... เดือน.....พ.ศ..... จึงให้บรรจุผู้สอบแข่งขันได้เข้ารับราชการเป็นพนักงานเทศบาลและแต่งตั้งให้ดำรงตำแหน่ง จำนวน.....ราย

โดยให้ได้รับเงินเดือนในอัตราของตำแหน่งที่ได้รับแต่งตั้งและให้ทดลองปฏิบัติหน้าที่ราชการในตำแหน่งดังกล่าวมีกำหนด ๖ เดือน ดังบัญชีรายละเอียดแนบท้ายนี้

ทั้งนี้ ตั้งแต่วันที่.....เดือน ตุลาคม พ.ศ.๒๕๖๖ เป็นต้นไป

สั่ง ณ วันที่.....เดือน ตุลาคม พ.ศ.๒๕๖๖

(.....)
นายกเทศมนตรีตำบลบางซ้าย

การทดลองปฏิบัติราชการ

ตามประกาศคณะกรรมการพนักงานเทศบาลจังหวัดพระนครศรีอยุธยา เรื่อง หลักเกณฑ์และเงื่อนไขเกี่ยวกับการบริหารงานบุคคลของเทศบาล ลงวันที่ ๒ ธันวาคม ๒๕๔๕

ข้อ ๑๒๔ ผู้ใดได้รับการบรรจุเข้ารับราชการเป็นพนักงานเทศบาล ให้มีการทดลองหน้าที่ราชการของพนักงานเทศบาล โดยให้มีระยะเวลาไม่น้อยกว่า ๖ เดือน แต่ไม่เกิน ๙ เดือน และประเมินผลการทดลองปฏิบัติหน้าที่ราชการต้องดำเนินการในรูปคณะกรรมการ และในกรณีที่ไม่ผ่านการประเมินไม่ควรให้รับราชการต่อไปก็สั่งให้ผู้นั้นออกจากราชการได้ โดยได้รับความเห็นชอบจาก ก.ท.จ.

ข้อ ๑๒๗ ให้เทศบาลกำหนดรายการประเมินผลการทอดลองปฏิบัติหน้าที่ราชการได้ตามความเหมาะสม แต่อย่างน้อยต้องประกอบด้วยความรู้ที่ใช้ในการปฏิบัติหน้าที่ ความสามารถในการปฏิบัติงาน ปริมาณงาน คุณภาพของงาน ความอุตสาหะ ความรับผิดชอบ ความสามารถในการปฏิบัติงานร่วมกับผู้อื่น ความสนใจที่จะพัฒนาตนเอง คุณธรรม การปฏิบัติตนตามกรอบของจรรยาบรรณและการรักษาวินัย ความประพฤติ การปฏิบัติตามกฎหมายระเบียบแบบแผนและข้อบังคับของทางราชการ

ข้อ ๑๓๐ ให้นายกเทศมนตรีแต่งตั้งคณะกรรมการประเมินผลการทดลองปฏิบัติหน้าที่ราชการประกอบด้วยประธานกรรมการและกรรมการอีกสองคน ซึ่งอย่างน้อยต้องแต่งตั้งจากผู้มีหน้าที่ดูแลการทดลองปฏิบัติหน้าที่ราชการหนึ่งคน พนักงานเทศบาลผู้เกี่ยวข้องกับการปฏิบัติหน้าที่ราชการอีกหนึ่งคน

ข้อ ๑๓๑ ให้คณะกรรมการทำหน้าที่ประเมินผลการทดลองปฏิบัติหน้าที่ราชการของผู้ทดลองปฏิบัติหน้าที่ราชการตามรายการประเมิน วิธีการประเมิน และมาตรฐานหรือเกณฑ์การประเมินที่กำหนดไว้ ทำการประเมินผลสองครั้ง โดยประเมินครั้งแรกเมื่อทดลองปฏิบัติหน้าที่ราชการมาแล้วเป็นเวลาสามเดือนและประเมินครั้งที่สองเมื่อทดลองปฏิบัติหน้าที่ราชการครบหกเดือน

<u>โดยมีขั้นตอน ดังนี้</u>

๑. แต่งตั้งคณะกรรมการประเมินผลการทดลองปฏิบัติหน้าที่ราชการ ประกอบด้วย

- ปลัดเทศบาล เป็น ประธานกรรมการ
- หัวหน้าสำนัก/ผู้อำนวยการกองที่พนักงานเทศบาลผู้นั้นสังกัด เป็น กรรมการ
- นักทรัพยากรบุคคล/เจ้าหน้าที่ที่ได้รับมอบหมาย เป็น กรรมการ

๒. จัดทำแบบประเมินตามหัวข้อที่กำหนด เพื่อให้คณะกรรมการประเมินผลการทดลองปฏิบัติหน้าที่ราชการเป็นผู้ประเมิน เมื่อผลการประเมินผ่านการทดลองปฏิบัติราชการ

๓. ออกคำสั่งให้พ้นการทดลองปฏิบัติหน้าที่ราชการของพนักงานเทศบาลผู้นั้น

๔. จัดทำหนังสือส่งรายงาน ก.ท.จ.พระนครศรีอยุธยา ทราบ เรื่อง การพ้นทดลองการปฏิบัติหน้าที่ราชการ โดยแนบเอกสารดังนี้

- สำเนาคำสั่งแต่งตั้งคณะกรรมการ
- แบบประเมินผลการทดลองปฏิบัติราชการ
- สำเนาคำสั่งให้พ้นการทดลองปฏิบัติราชการ

๕. ลงรายการในทะเบียนประวัติ (พ้นทดลองปฏิบัติราชการ)

แผนผังขั้นตอนการทดลองปฏิบัติหน้าที่ราชการ

จัดทำบันทึกข้อความเสนอนายกเทศมนตรีขออนุมัติแต่งตั้งคณะกรรมการประเมินผลการทดลองปฏิบัติหน้าที่ราชการ

เมื่อครบกำหนด ๓ เดือนให้ประเมิน ๑ ครั้ง โดยคณะกรรมการประเมินตามกระบวนการและตามแบบที่กำหนด แบ่งออกเป็น ๒ กรณี

กรณีที่ ๑ ผลการทดลองปฏิบัติราชการต่ำกว่าเกณฑ์ (ร้อยละ ๖๐) ให้ประธานกรรมการประเมินฯ รายงานให้นายกเทศมนตรีทราบในโอกาสแรกที่เสร็จสิ้นการประเมิน

กรณีเห็นควรให้ผู้ทดลองปฏิบัติหน้าที่ราชการออกจากราชการ ให้นายกเทศมนตรีให้ความเห็นชอบและมีคำสั่งให้ผู้นั้นออกจากราชการโดยความเห็นชอบของ ก.ท.จ.พระนครศรีอยุธยา ภายใน ๕ วันทำการนับแต่วันที่ได้รับรายงานพร้อมแจ้งให้ผู้นั้นทราบและส่งคำสั่งไปยัง ก.ท.จ.ภายใน ๕ วันทำการนับแต่วันที่มีคำสั่ง

กรณีที่ ๒ ผลการทดลองปฏิบัติราชการไม่ต่ำกว่าเกณฑ์ (ร้อยละ ๖๐) ให้ประธานกรรมการประเมิน รายงานให้นายกเทศมนตรีทราบเมื่อเสร็จสิ้นการประเมินทั้ง ๒ ครั้ง

เมื่อทดลองปฏิบัติราชการครบ ๖ เดือน ให้คณะกรรมการประเมินฯ ทำการประเมิน ซึ่งแบ่งออกเป็น ๒ กรณี

กรณีที่ ๑ เมื่อทดลองปฏิบัติราชการครบ ๖ เดือน ปรากฏว่า เป็นผู้มีความรู้ความสามารถเหมาะสมในการปฏิบัติหน้าที่ราชการให้คณะกรรมประเมินฯ รายงานให้นายกเทศมนตรีทราบ

เทศบาลประกาศให้ผู้นั้นเป็นผู้ผ่านการทดลองปฏิบัติหน้าที่ราชการพร้อมแจ้งผลให้ผู้ทดลองปฏิบัติฯ ทราบ รายงานให้ ก.ท.จ. พระนครศรีอยุธยาทราบ

กรณีที่ ๒ เมื่อทดลองปฏิบัติราชการครบ ๖ เดือน ปรากฏว่า ไม่เป็นที่ชัดแจ้ง เนื่องจากผู้ทดลองปฏิบัติหน้าที่ฯ ลาคลอดบุตร ลาป่วยรักษาตัวเป็นเวลานาน หรือลาป่วยเพราะประสบอันตรายจากการปฏิบัติหน้าที่ คณะกรรมการประเมินฯ จะประเมินผลรวมเมื่อทดลองปฏิบัติหน้าที่ราชการครบ ๖ เดือนแล้วก็ได้ ในกรณีที่มีการขยายระยะเวลาทดลองงานฯ เมื่อครบกำหนดให้ทำการประเมินอีกครั้ง แบ่งออกเป็น ๒ กรณี

กรณีที่ ๑ เมื่อครบกำหนดระยะเวลาการขยายทดลองปฏิบัติหน้าที่ราชการแล้ว ปรากฏว่าเป็นผู้มีความรู้ความสามารถเหมาะสมในการปฏิบัติหน้าที่ราชการให้คณะกรรมการประเมินฯ รายงานให้นายกเทศมนตรีทราบ

เทศบาลประกาศให้ผู้นั้นเป็นผู้ผ่านการทดลองปฏิบัติหน้าที่ราชการพร้อมแจ้งผลให้ผู้ทดลองปฏิบัติฯ ทราบ รายงานให้ ก.ท.จ. พระนครศรีอยุธยาทราบ

กรณีที่ ๒ เมื่อครบกำหนดระยะเวลาการขยายทดลองปฏิบัติหน้าที่ราชการแล้ว ปรากฏว่า ไม่มีความรู้ความสามารถในการปฏิบัติงานหรือไม่เหมาะสมกับตำแหน่งและหน้าที่ราชการและไม่ผ่านการประเมินไม่ควรรับราชการต่อไป ให้นายกเทศมนตรีสั่งให้ผู้นั้นออกจากราชการ โดยได้รับการเห็นชอบจาก ก.ท.จ. พระนครศรีอยุธยา

ตัวอย่าง

คำสั่งเทศบาลตำบลบางซ้าย

ที่...../ ๒๕๖๖

เรื่อง แต่งตั้งคณะกรรมการประเมินผลการทดลองปฏิบัติหน้าที่ราชการ

ตามคำสั่งเทศบาลตำบลบางซ้าย ที่...../๒๕๖๖ ลงวันที่ ๑ ตุลาคม ๒๕๖๖ ได้บรรจุและแต่งตั้ง..... เป็นพนักงานเทบาล ตำแหน่ง เจ้าพนักงานธุรการปฏิบัติงานสังกัดสำนักปลัดเทศบาล เทศบาลตำบลบางซ้าย โดยให้เริ่มทดลองปฏิบัติหน้าที่ราชการตั้งแต่ วันที่ ๑ ตุลาคม ๒๕๖๖ นั้น

อาศัยอำนาจตามความในมาตรา ๑๕ และมาตรา ๒๓ แห่งพระราชบัญญัติระเบียบบริหารงานบุคคลส่วนท้องถิ่น พ.ศ.๒๕๔๒ ประกอบด้วย ข้อ ๑๒๔ และ ๑๓๐ ของประกาศคณะกรรมการพนักงานเทศบาลจังหวัดพระนครศรีอยุธยา เรื่อง หลักเกณฑ์และเงื่อนไขเกี่ยวกับการบริหารงานบุคคลของเทศบาล ลงวันที่ ๒ ธันวาคม ๒๕๔๕ จึงแต่งตั้งคณะกรรมการประเมินผลการทดลองปฏิบัติหน้าที่ราชการ ดังนี้

๑. ปลัดเทศบาล	ประธานกรรมการ
๒. หัวหน้าสำนักปลัด	กรรมการ
๓. นักทรัพยากรบุคคลหรือเจ้าหน้าที่ที่ได้รับมอบหมาย	กรรมการ

ให้มีหน้าที่ประเมินผลการทดลองปฏิบัติหน้าที่ราชการของผู้ทดลองปฏิบัติหน้าที่ราชการตามรายการประเมิน วิธีการประเมิน และมาตรฐานหรือเกณฑ์ประเมินตามหลักเกณฑ์ของประกาศคณะกรรมการพนักงานเทศบาลจังหวัดพระนครศรีอยุธยา

ทั้งนี้ ตั้งแต่วันที่.....เดือน ธันวาคม พ.ศ. ๒๕๖๖

สั่ง ณ วันที่.....เดือน ธันวาคม พ.ศ.๒๕๖๖

(.....)

นายกเทศมนตรีตำบลบางซ้าย

ตัวอย่าง

ประกาศเทศบาลตำบลบางซ้าย

เรื่อง ให้พนักงานเทศบาลพ้นจากการทดลองปฏิบัติหน้าที่ราชการ

ตามคำสั่งเทศบาลตำบลบางซ้าย ที่...../๒๕๖๖ ลงวันที่ ๑ ตุลาคม ๒๕๖๖ เรื่อง บรรจุและแต่งตั้งผู้สอบแข่งขันได้เป็นพนักงานเทศบาล ราย..... วุฒิการศึกษา .....สาขา..... ให้ดำรงตำแหน่งเจ้าพนักงานธุรการปฏิบัติงาน (ตำแหน่งเลขที่ ๐๙-๒-๐๑-๔๑๐๑-๐๐๑) งานธุรการ สำนักปลัดเทศบาล โดยให้ทดลองปฏิบัติหน้าที่ราชการในตำแหน่งที่ได้รับแต่งตั้ง เป็นระยะเวลา ๖ เดือน ตั้งแต่วันที่ ๑ ตุลาคม ๒๕๖๕ ถึงวันที่ ๓๑ มีนาคม ๒๕๖๖ นั้น

อาศัยอำนาจตามความในมาตรา ๑๕ และมาตรา ๒๓ แห่งพระราชบัญญัติระเบียบบริหารงานบุคคลส่วนท้องถิ่น พ.ศ. ๒๕๔๒ ประกอบกับประกาศคณะกรรมการพนักงานเทศบาลจังหวัดพระนครศรีอยุธยา เรื่อง หลักเกณฑ์และเงื่อนไขเกี่ยวกับการบริหารงานบุคคลของเทศบาล ข้อ ๑๓๔ ลงวันที่ ๒ ธันวาคม ๒๕๔๕ จึงให้พนักงานเทศบาลสามัญดังกล่าวพ้นจากการทดลองปฏิบัติหน้าที่ราชการ ตั้งแต่วันที่ ๑ เมษายน ๒๕๖๖ เป็นต้นไป

จึงประกาศมาเพื่อทราบโดยทั่วกัน

ประกาศ ณ วันที่.....เดือน เมษายน พ.ศ. ๒๕๖๖

(.....)

นายกเทศมนตรีตำบลบางซ้าย

การประเมินผลการปฏิบัติงาน
พนักงานเทศบาล

ประกาศคณะกรรมการพนักงานเทศบาลจังหวัดพระนครศรีอยุธยา เรื่อง หลักเกณฑ์และวิธีการประเมินผลการปฏิบัติงานของพนักงานเทศบาล ลงวันที่ ๓๐ ธันวาคม ๒๕๕๘ โดยให้ใช้บังคับตั้งแต่วันที่ ๑ มกราคม ๒๕๕๙ เป็นต้นไป

ข้อ ๕ การประเมินผลการปฏิบัติงาน ให้ผู้บังคับบัญชามีหน้าที่ประเมินผลการปฏิบัติงานของผู้ใต้บังคับบัญชา เพื่อประกอบการพิจารณาในเรื่องต่างๆ ตามหลักเกณฑ์และวิธีการว่าด้วยการนั้น ได้แก่ การเลื่อนขั้นเงินเดือน และค่าตอบแทนอื่นๆ การให้เงินรางวัลประจำปี การพัฒนาและการแก้ไขการปฏิบัติงาน การแต่งตั้งข้าราชการ การให้ออกจากราชการ การให้รางวัลจูงใจ และการบริหารงานบุคคลเรื่องอื่นๆ เพื่อเป็นการเสริมสร้างแรงจูงใจให้ผู้ใต้บังคับบัญชาปฏิบัติตนให้เหมาะสมกับการเป็นข้าราชการ และปฏิบัติราชการมีประสิทธิภาพและเกิดประสิทธิผล

ข้อ ๗ การประเมินผลการปฏิบัติงาน ให้ประเมินอย่างน้อยสององค์ประกอบ ได้แก่ ผลสัมฤทธิ์ของงานและพฤติกรรมการปฏิบัติงาน โดยผลสัมฤทธิ์ของงานจะต้องมีสัดส่วนคะแนนไม่น้อยกว่าร้อยละ ๗๐

ผลสัมฤทธิ์ของงาน ให้ประเมินจากปริมาณผลงาน คุณภาพของงาน ความรวดเร็ว หรือตรงตามเวลาที่กำหนด หรือความประหยัด หรือความคุ้มค่าของการใช้ทรัพยากร

พฤติกรรมการปฏิบัติราชการ ให้ประเมินจากสมรรถนะหลักตามที่ ก.ท.กำหนด และสมรรถนะตามสายงานตามมาตรฐานกำหนดตำแหน่งที่ ก.ท.กำหนด อย่างน้อย ๓ สมรรถนะ

ข้อ ๘ ให้ประเมินผลการปฏิบัติงานของพนักงานเทศบาลปีละ ๒ ครั้ง ตามรอบปีงบประมาณ

ครั้งที่ ๑ ระหว่างวันที่ ๑ ตุลาคม ถึง ๓๑ มีนาคม ของปีถัดไป

ครั้งที่ ๒ ระหว่างวันที่ ๑ เมษายน ถึง ๓๐ กันยายน ของปีเดียวกัน

ข้อ ๙ ในแต่ละรอบการประเมิน ให้เทศบาลนำผลคะแนนการประเมินผลการปฏิบัติงานมาจัดกลุ่มตามผลคะแนน แบ่งเป็น ๕ ระดับ

ระดับดีเด่น ต้องมีช่วงคะแนนประเมินตั้งแต่ร้อยละ ๙๐ ขึ้นไป

ระดับดีมาก ต้องมีช่วงคะแนนประเมินตั้งแต่ร้อยละ ๘๐ แต่ไม่ถึงร้อยละ ๙๐

ระดับดี ต้องมีช่วงคะแนนประเมินตั้งแต่ร้อยละ ๗๐ แต่ไม่ถึงร้อยละ ๘๐

ระดับพอใช้ ต้องมีช่วงคะแนนประเมินตั้งแต่ร้อยละ ๖๐ แต่ไม่ถึงร้อยละ ๗๐

ระดับต้องปรับปรุง ต้องมีช่วงคะแนนประเมินต่ำกว่าร้อยละ ๖๐

ข้อ ๑๐ ผู้บังคับบัญชาตามข้อ ๕ เป็นผู้ประเมินผลการปฏิบัติงานพนักงานเทศบาล

ปลัดเทศบาล สำหรับรองปลัดเทศบาล ผู้อำนวยการสำนัก กอง หรือส่วนราชการที่เรียกชื่ออย่างอื่นที่มีฐานะเทียบเท่าสำนักหรือกอง

ผู้อำนวยการสำนัก กอง หรือส่วนราชการที่เรียกชื่ออย่างอื่นมีฐานะเทียบเท่าสำนักหรือกอง สำหรับพนักงานเทศบาลที่อยู่ใต้บังคับบัญชา

<u>โดยมีขั้นตอน ดังนี้</u>

๑. ก่อนเริ่มรอบประเมินหรือในช่วงรอบประเมิน เทศบาลตำบลบางซ้ายประกาศหลักเกณฑ์และวิธีการประเมินผลการปฏิบัติราชการของพนักงานเทศบาลให้ทราบโดยทั่วกัน (ทำบันทึกข้อความแจ้งเวียนให้พนักงานเทศบาลทราบด้วย)

๒. บันทึกข้อตกลงร่วมกันเกี่ยวกับโครงการ/งาน/กิจกรรมที่จะนำมาประเมิน น้ำหนัก เป้าหมาย (หลักฐานบ่งชี้ความสำเร็จอย่างเป็นรูปธรรมและเหมาะสมกับลักษณะงาน)

๓. ผู้มีอำนาจหน้าที่ประเมินและผู้รับการประเมิน กำหนดตำแหน่งที่ประเมินต้องมีสมรรถนะใด ระดับใด ให้เป็นไปตามมาตรฐานกำหนดตำแหน่ง พร้อมกำหนดน้ำหนักสมรรถนะ

๔. ผู้มีอำนาจหน้าที่ประเมินและผู้รับการประเมิน ลงนามรับทราบข้อตกลงการปฏิบัติงานรายบุคคล

๕. ผู้รับการประเมิน ปฏิบัติงานให้เกิดผลงานตามที่จัดทำข้อตกลงไว้กับผู้บังคับบัญชา (ผู้ประเมิน)

๖. ผู้บังคับบัญชา (ผู้มีอำนาจหน้าที่ประเมิน) ติดตามผลการปฏิบัติงานของผู้รับการประเมินเป็นระยะ ให้คำปรึกษา แนะนำ และพัฒนาผู้รับการประเมิน เพื่อให้สามารถปฏิบัติงานได้บรรลุเป้าหมายและสมรรถนะตามข้อตกลงที่กำหนดไว้

๗. เมื่อสิ้นรอบประเมิน ผู้บังคับบัญชา (ผู้มีอำนาจหน้าที่ประเมิน) ดำเนินการประเมินผลการปฏิบัติงานของพนักงานเทศบาล (ผู้รับการประเมิน) ตามข้อตกลงที่ได้ทำไว้เมื่อต้นรอบการประเมิน

๘. ให้ผู้บังคับบัญชา(ผู้มีอำนาจหน้าที่ประเมิน) แจ้งผลการประเมินแก่พนักงานเทศบาล (ผู้รับการประเมิน) เป็นรายบุคคล โดยให้ผู้รับการประเมินลงลายมือชื่อรับทราบผลการประเมิน กรณีผู้รับการประเมินไม่ยอมลงลายมือชื่อรับทราบผลการประเมิน ให้ข้าราชการหรือพนักงานส่วนท้องถิ่นอย่างน้อย ๑ คน ในสังกัดองค์กรปกครองส่วนท้องถิ่นเดียวกัน ลงลายมือชื่อเป็นพยานว่าได้แจ้งผลการประเมินดังกล่าวแล้วด้วย

๙. งานการเจ้าหน้าที่รวบรวมแบบประเมินการปฏิบัติงานของทุกกอง เพื่อนำเสนอต่อคณะกรรมการกลั่นกรองการประเมินผลการปฏิบัติงานของพนักงานเทศบาลต่อไป

๑๐. จัดทำบันทึกข้อความเสนอต่อนายกเทศมนตรีฯ เพื่อขออนุมัติแต่งตั้งคณะกรรมการกลั่นกรองการประเมินผลการปฏิบัติงานของพนักงานเทศบาล ประกอบด้วย ปลัดเทศบาลฯ เป็นประธานกรรมการ หัวหน้าส่วนราชการไม่น้อยกว่า ๒ คน เป็นกรรมการ ผู้รับผิดชอบงานการเจ้าหน้าที่ เป็นเลขานุการ

๑๑. จัดทำบันทึกแจ้งคณะกรรมการกลั่นกรองฯ พิจารณากำหนดวันประชุมคณะกรรมการกลั่นกรองการประเมินผลการปฏิบัติงานของพนักงานเทศบาล

๑๒. คณะกรรมการกลั่นกรองฯ ประชุมให้คำปรึกษาและพิจารณากลั่นกรองผลการประเมินในภาพรวม รวมถึงพิจารณาให้ความเห็น ตามวันเวลาที่กำหนด (พร้อมบันทึกรายงานการประชุม)

๑๓. คณะกรรมการกลั่นกรองฯ แจ้งผลการประเมินให้แก่ผู้รับการประเมินรับทราบพร้อมลงรายมือชื่อรับทราบผลการประเมิน

๑๔. งานการเจ้าหน้าที่รวบรวมแบบและผลการประเมิน เสนอต่อนายกเทศมนตรีฯ พิจารณาผลการประเมินพร้อมลงนามในแบบประเมิน

๑๕. งานการเจ้าหน้าที่จัดลำดับผลการประเมินเรียงลำดับจากผู้ที่มีผลการประเมินระดับดีเด่น ดีมาก ดี พอใช้ และระดับปรับปรุงไว้ให้ชัดเจน พร้อมจัดทำประกาศรายชื่อผู้มีผลการประเมิน “ดีเด่น” เสนอต่อนายกเทศมนตรีลงนาม และปิดประกาศในที่เปิดเผยให้ทราบโดยทั่วกัน

๑๖. การเก็บแบบประเมินผลการปฏิบัติงาน ให้สำนัก/กอง เก็บสำเนาแบบประเมินของข้าราชการหรือพนักงานส่วนท้องถิ่นในสังกัดไว้ที่สำนัก/กอง อย่างน้อย ๒ รอบการประเมิน และให้สำนักงานปลัด/งานการเจ้าหน้าที่จัดเก็บต้นฉบับแบบประเมินไว้ในแฟ้มประวัติ

๑๗. จัดเก็บผลการประเมินและหลักฐานแสดงความสำเร็จของงาน และพฤติกรรมการปฏิบัติงาน (สมรรถนะ) ของข้าราชการหรือพนักงานส่วนท้องถิ่นไว้ เพื่อใช้ประกอบการบริหารงานบุคคลในเรื่องอื่นๆ

แผนผังขั้นตอนการประเมินผลการปฏิบัติงานพนักงานเทศบาล

ก่อนเริ่มรอบประเมินหรือช่วงเริ่มรอบประเมินจัดทำประกาศกำหนดหลักเกณฑ์และวิธีการประเมินผลการปฏิบัติราชการของพนักงานเทศบาล (โดยกำหนดผลสัมฤทธิ์ของงาน ไม่น้อยกว่าร้อยละ ๗๐)

↓

ผู้มีอำนาจประเมินและผู้รับการประเมินกำหนดข้อตกลงร่วมกันเกี่ยวกับการมอบหมายงานและการประเมินผลการปฏิบัติงาน กำหนดตัวชี้วัด น้ำหนัก เป้าหมาย หรือหลักฐานบ่งชี้ความสำเร็จของงาน และลงนามรับทราบข้อตกลงการปฏิบัติงานรายบุคคล

↓

เมื่อสิ้นรอบการประเมิน ให้ผู้มีอำนาจประเมินผลการปฏิบัติงานแล้วนำเสนอผู้บังคับบัญชาเหนือขึ้นไปชั้นหนึ่ง (ถ้ามี) และแจ้งให้ผู้รับการประเมินทราบพร้อมลงลายมือชื่อรับทราบ หากไม่ยินยอมลงลายมือชื่อให้พนักงานเทศบาลอย่างน้อย ๑ คน ลงลายมือชื่อเป็นพยาน

↓

งานการเจ้าหน้าที่ รวบรวมและจัดเรียงผลการประเมินทุกสำนัก/กอง

↓

ขออนุมัติแต่งตั้งคณะกรรมการกลั่นกรองผลการปฏิบัติงานพนักงานเทศบาล โดยมีปลัดเทศบาลฯ เป็นประธานกรรมการ หัวหน้าส่วนราชการไม่น้อยกว่า ๒ คน เป็นกรรมการ ผู้รับผิดชอบงานการเจ้าหน้าที่ เป็นเลขานุการ

↓

เชิญประชุมและนำผลการประเมินเสนอเข้าที่ประชุมคณะกรรมการกลั่นกรองผลการปฏิบัติงานพนักงานเทศบาล เพื่อพิจารณาแล้วสรุปความเห็นนำเสนอต่อนายกเทศมนตรีตำบลเจ้าพระยาเพื่อทราบและพิจารณาผลการประเมิน

↓

งานการเจ้าหน้าที่จัดลำดับผลการประเมินเรียงลำดับจากผู้ที่มีผลการประเมินระดับดีเด่น ดีมาก ดี พอใช้ และระดับปรับปรุงไว้ให้ชัดเจน พร้อมจัดทำประกาศรายชื่อผู้มีผลการประเมิน “ดีเด่น” เสนอต่อนายกเทศมนตรีฯ ลงนาม และปิดประกาศ ในที่เปิดเผยให้ทราบโดยทั่วกัน

↓

เสนอผลการพิจารณาของชุมคณะกรรมการกลั่นกรองการประเมินผลการปฏิบัติงานต่อคณะกรรมการพิจารณาการเลื่อนขั้นเงินเดือนต่อไป

ตัวอย่าง

ประกาศเทศบาลตำบลบางซ้าย
เรื่อง หลักเกณฑ์และวิธีการประเมินผลการปฏิบัติงานของพนักงานเทศบาล

โดยที่คณะกรรมการกลางพนักงานเทศบาล (ก.ท.) ได้กำหนดมาตรฐานทั่วไปเกี่ยวกับหลักเกณฑ์และวิธีการประเมินผลการปฏิบัติงานของพนักงานเทศบาล พ.ศ.๒๕๕๘ กำหนดให้เทศบาลประกาศหลักเกณฑ์และวิธีการประเมินผลการปฏิบัติงานให้พนักงานเทศบาลในสังกัดทราบโดยทั่วกัน ก่อนเริ่มรอบการประเมินหรือในช่วงเริ่มรอบการประเมิน

ดังนั้น เทศบาลตำบลบางซ้ายจึงประกาศหลักเกณฑ์และวิธีการประเมินผลการปฏิบัติราชการของพนักงานเทศบาล สำหรับรอบการประเมินประจำปีงบประมาณ พ.ศ.๒๕๖๒ ครั้งที่ ๑ (๑ ตุลาคม ๒๕๖๑ – ๓๑ มีนาคม ๒๕๖๒) ดังนี้

๑. การประเมินผลการปฏิบัติงานของพนักงานเทศบาล ให้คำนึงถึงระบบบริหารผลงาน (Performance Management) โดยมีองค์ประกอบการประเมินและสัดส่วนคะแนน แบ่งเป็น ๒ ส่วน ได้แก่

๑.๑ ผลสัมฤทธิ์ของงาน (ไม่น้อยกว่าร้อยละ ๗๐) โดยประเมินผลจากปริมาณผลงาน คุณภาพของงาน ความรวดเร็วหรือความตรงต่อเวลา และความประหยัดหรือความคุ้มค่า

๑.๒ พฤติกรรมการปฏิบัติราชการ (ร้อยละ ๓๐) ประกอบด้วย การประเมินสมรรถนะหลัก สมรรถนะประจำผู้บริหาร และสมรรถนะประจำสายงาน

๒. หลักเกณฑ์และวิธีการประเมินผลสัมฤทธิ์ของงาน และพฤติกรรมการปฏิบัติราชการหรือสมรรถนะ ให้เป็นไปตามหลักการของมาตรฐานทั่วไปที่ ก.ท. กำหนด ได้แก่

๒.๑ การประเมินผลสัมฤทธิ์ของงาน เป็นการจัดทำข้อตกลงระหว่างผู้ประเมินกับผู้รับการประเมิน เกี่ยวกับการมอบหมายโครงการ/งาน/กิจกรรมในการปฏิบัติราชการ โดยการกำหนดตัวชี้วัดผลการปฏิบัติงาน และค่าเป้าหมาย

๒.๒ พฤติกรรมการปฏิบัติราชการหรือสมรรถนะ เป็นการระบุจำนวนสมรรถนะที่ใช้ในการประเมินผลการปฏิบัติราชการ ประกอบด้วย สมรรถนะหลัก ๕ ด้าน สมรรถนะประจำสายงาน ๓ ด้าน และสมรรถนะประจำบริหาร ๔ ด้าน

๓. ระดับผลการประเมิน ในการประเมินผลการปฏิบัติราชการของเทศบาลตำบลบางซ้ายให้จัดกลุ่มคะแนนผลการประเมิน เป็น ๕ ระดับ ได้แก่ ดีเด่น ดีมาก ดี พอใช้ และต้องปรับปรุง โดยมีเกณฑ์คะแนนแต่ละระดับให้เป็นไปตามที่ ก.ท. กำหนดโดยอนุโลม

๔. แบบประเมินผลการปฏิบัติงาน ให้นำแบบประเมินผลการปฏิบัติงานของพนักงานส่วนท้องถิ่นตามที่ ก.ท. กำหนดโดยอนุโลม

ประกาศ ณ วันที่.....เดือน ตุลาคม พ.ศ.๒๕๖๕

(.....)
นายกเทศมนตรีตำบลบางซ้าย

ตัวอย่าง

คำสั่งเทศบาลตำบลบางซ้าย
ที่ / ๒๕๖๖
เรื่อง แต่งตั้งคณะกรรมการกลั่นกรองการประเมินผลการปฏิบัติงานของพนักงานเทศบาล
ประจำปีงบประมาณ พ.ศ. ๒๕๖๖

อาศัยอำนาจตามประกาศคณะกรรมการพนักงานเทศบาลจังหวัดพระนครศรีอยุธยา เรื่อง หลักเกณฑ์และวิธีการประเมินผลการปฏิบัติงานของพนักงานเทศบาล พ.ศ.๒๕๕๘ ข้อ ๑๓ ให้นายกเทศมนตรีแต่งตั้งคณะกรรมการกลั่นกรองการประเมินผลการปฏิบัติงานของพนักงานเทศบาล ประกอบด้วย ปลัดเทศบาลเป็นประธานกรรมการ และหัวหน้าส่วนราชการไม่น้อยกว่า ๒ คน เป็นกรรมการ และให้พนักงานเทศบาลที่รับผิดชอบงานการเจ้าหน้าที่ของเทศบาล เป็นเลขานุการ เทศบาลตำบลบางซ้ายจึงแต่งตั้งคณะกรรมการกลั่นกรองการประเมินผลการปฏิบัติงานของพนักงานเทศบาล ประจำปีงบประมาณ พ.ศ. ๒๕๖๒ ประกอบด้วย

๑. ปลัดเทศบาลตำบลบางซ้าย	ประธานกรรมการ
๒. ผู้อำนวยการกองคลัง	กรรมการ
๓. ผู้อำนวยการกองช่าง	กรรมการ
๔. นักทรัพยากรบุคคลหรือบุคคลที่รับผิดชอบงานการเจ้าหน้าที่	เลขานุการ

ให้คณะกรรมการฯ มีหน้าที่ให้คำปรึกษาและพิจารณาเสนอความเห็นเกี่ยวกับมาตรฐานและความเป็นธรรมในการใช้ดุลยพินิจของผู้บังคับบัญชาหรือผู้ประเมินในการประเมินผลการปฏิบัติงานของพนักงานเทศบาลทุกประเภทตำแหน่งและระดับ ก่อนที่จะเสนอผลการประเมินต่อนายกเทศมนตรีตำบลบางซ้ายต่อไป

ทั้งนี้ ตั้งแต่บัดนี้เป็นต้นไป

สั่ง ณ วันที่.....เดือน มีนาคม พ.ศ. ๒๕๖๖

(.....)
นายกเทศมนตรีตำบลบางซ้าย

การเลื่อนขั้นเงินเดือนพนักงานเทศบาล

ประกาศคณะกรรมการพนักงานเทศบาลจังหวัดพระนครศรีอยุธยา เรื่อง หลักเกณฑ์และเงื่อนไขในการเลื่อนขั้นเงินเดือนพนักงานเทศบาล พ.ศ.๒๕๕๘ ลงวันที่ ๓๐ ธันวาคม ๒๕๕๘ โดยให้ใช้บังคับตั้งแต่วันที่ ๑ มกราคม ๒๕๕๙ เป็นต้นไป

ข้อ ๕ ให้ผู้บังคับบัญชาประเมินผลการปฏิบัติงานของพนักงานเทศบาลปีละสองครั้ง ตามหลักเกณฑ์และวิธีการประเมินผลการปฏิบัติงานของพนักงานเทศบาล พ.ศ.๒๕๕๘

ข้อ ๖ การเลื่อนขั้นเงินเดือนพนักงานเทศบาลให้เลื่อนปีละสองครั้ง

ครั้งที่ ๑ เป็นการเลื่อนขั้นเงินเดือนสำหรับการปฏิบัติราชการในครึ่งปีแรก โดยให้เลื่อนในวันที่ ๑ เมษายนของปีที่ได้เลื่อน

ครั้งที่ ๒ เป็นการเลื่อนขั้นเงินเดือนสำหรับการปฏิบัติราชการในครึ่งปีหลัง โดยให้เลื่อนในวันที่ ๑ ตุลาคมของปีถัดไป

ข้อ ๑๔ ให้นายกเทศมนตรีแต่งตั้งคณะกรรมการพิจารณาเลื่อนขั้นเงินเดือนพนักงานเทศบาล เพื่อทำหน้าที่พิจารณาและเสนอความเห็นเกี่ยวกับการเลื่อนขั้นเงินเดือนของพนักงานเทศบาลทุกประเภทตำแหน่งและระดับตำแหน่ง ตามหลักเกณฑ์ที่กำหนดไว้ในประกาศนี้ ประกอบด้วย ประธานกรรมการ และหัวหน้าส่วนราชการ ไม่น้อยกว่า ๓ คน เป็นกรรมการ และให้พนักงานเทศบาลที่รับผิดชอบงานการเจ้าหน้าที่ของเทศบาลเป็นเลขานุการ

<u>โดยมีขั้นตอน ดังนี้</u>

๑. เริ่มรอบการประเมิน จัดทำประกาศกำหนดหลักเกณฑ์และเงื่อนไขการพิจารณาการเลื่อนขั้นเงินเดือนของพนักงานเทศบาล

๒. เริ่มรอบการประเมิน จัดทำประกาศกำหนดจำนวนครั้งการลาและการมาทำงานสายของพนักงานเทศบาล พนักงานครู และพนักงานจ้าง เพื่อประกอบการพิจารณาการเลื่อนขั้นเงินเดือน/เลื่อนเงินเดือน และค่าตอบแทน

๓. จัดทำบันทึกเสนอต่อนายกเทศมนตรีฯ เพื่อขออนุมัติแต่งตั้งคณะกรรมการพิจารณาการเลื่อนขั้นเงินเดือนพนักงานเทศบาล

๔. จัดทำคำสั่งแต่งตั้งคณะกรรมการพิจารณาการเลื่อนขั้นเงินเดือนพนักงานเทศบาล ประกอบด้วย

- รองนายกเทศมนตรีหรือผู้ที่นายกเทศมนตรีมอบหมาย เป็น ประธานกรรมการ
- หัวหน้าส่วนราชการ ไม่น้อยกว่า ๓ คน เป็น กรรมการ
- ผู้รับผิดชอบงานการเจ้าหน้าที่ เป็น เลขานุการ

๕. งานการเจ้าหน้าที่สรุปผลการขาด ลา มาสายของพนักงานเทศบาลแต่ละคน เพื่อนำมาประกอบการพิจารณาการเลื่อนขั้นเงินเดือน

๖. ผู้บังคับบัญชาชั้นต้นนำผลการประเมินผลการปฏิบัติงานมาเป็นหลักในการพิจารณาเลื่อนขั้นเงินเดือนครั้งที่ ๑ และครั้งที่ ๒ โดยพิจารณาประกอบกับข้อมูลการลา พฤติกรรมการมาทำงาน การรักษาวินัย การปฏิบัติตนเหมาะสมกับการเป็นข้าราชการ แล้วรายงานผลการพิจารณาเสนอต่อผู้บังคับบัญชาเหนือขึ้นไปตามลำดับตนถึงนายกเทศมนตรี

๗. จัดทำบันทึกแจ้งคณะกรรมการฯ พิจารณากำหนดวันประชุมคณะกรรมการพิจารณาการเลื่อนขั้นเงินเดือนพนักงานเทศบาล

๘. คณะกรรมการพิจาณาการเลื่อนขั้นเงินเดือนประชุมตามวันและเวลาที่กำหนด เพื่อพิจารณาการเลื่อนขั้นเงินเดือนพนักงานเทศบาล โดยเป็นไปตามหลักเกณฑ์การเลื่อนขั้นเงินเดือน (พร้อมบันทึกรายงานการประชุม)

๙. การจัดสรรโควตาและวงเงินการเลื่อนขั้นเงินเดือน โดยแบ่งกลุ่มพนักงานเทศบาล

- กลุ่มผู้ดำรงตำแหน่งประเภททั่วไป (ระดับปฏิบัติงาน ระดับชำนาญงาน และระดับอาวุโส) กลุ่มผู้ดำรงตำแหน่งประเภทวิชาการ (ระดับปฏิบัติการ ระดับชำนาญการ และระดับชำนาญการพิเศษ) กลุ่มผู้ดำรงตำแหน่งประเภทอำนวยการท้องถิ่น (ระดับต้น และระดับกลาง) กลุ่มผู้ดำรงตำแหน่งประเภทบริหารท้องถิ่น (ระดับต้น และระดับกลาง)

-. กลุ่มดำรงตำแหน่งประเภทวิชาการ (ระดับเชี่ยวชาญ) กลุ่มผู้ดำรงตำแหน่งประเภทอำนวยการท้องถิ่น (ระดับสูง) กลุ่มผู้ดำรงตำแหน่งประเภทบริหารท้องถิ่น (ระดับสูง) และศึกษานิเทศก์ที่ไม่มีวิทยฐานะรับเงินเดือนในอันดับ คศ.๔ และ คศ.๕

๑๐. คำนวณอัตราเงินเดือน ณ ๑ มีนาคม หรือ ๑ กันยายน ตามบัญชีถือจ่ายเงินเดือน เพื่อคำนวณวงเงิน ที่ใช้เลื่อนเงินเดือน

ครั้งที่ ๑ โควตาร้อยละ ๑๕ ของจำนวนข้าราชการที่ครองตำแหน่งอยู่ ณ ๑ มีนาคม หากคำนวณแล้วมีเศษถึงครึ่งให้ปัดขึ้นเป็นจำนวนเต็ม

วิธีการคิด จำนวนข้าราชการทั้งหมด X ๑๕% = ...คน
นำยอดเงินเดือนรวมทั้งหมด X ๖% = ...บาท
เงินที่ใช้เลื่อนขั้น ณ ๑ เม.ย.ของปี (ครั้งที่ ๑) = ... บาท

ครั้งที่ ๒ ฐานอัตราเงินเดือนร้อยละ ๖ ของอัตราเงินเดือนของข้าราชการที่ครองตำแหน่งอยู่ ณ ๑ กันยายน

วิธีการคิด ยอดเงินเดือนปัจจุบันรวมทั้งสิ้น = ...บาท
วงเงินร้อยละ ๖ = ...บาท
หัก เงินที่ใช้เลื่อนขั้น ณ ๑ เม.ย.ของปี (ครั้งที่ ๑) = ...บาท
เหลือยอดเงินที่ใช้เลื่อน ณ ๑ ต.ค. (ครั้งที่ ๒) = ...บาท

๑๑. คณะกรรมการพิจารณาการเลื่อนขั้นเงินเดือน สรุปพนักงานเทศบาลแต่ละคนได้เลื่อนขั้นเงินเดือนเทาไหร่ พร้อมสรุปความเห็น/ข้อเสนอแนะ แล้วเสนอนายกเทศมนตรีตำบลบางซ้ายเพื่อพิจารณาและออกคำสั่งเลื่อน ปีละ ๒ ครั้ง ครั้งที่ ๑ (๑ เมษายน) ครั้งที่ ๒ (๑ ตุลาคม)

๑๒. งานการเจ้าหน้าที่จัดทำเอกสารประกอบ ดังนี้ -

- ออกคำสั่งเลื่อนขั้นเงินเดือนให้พนักงานเทศบาล และบัญชีรายชื่อพนักงานเทศบาลที่ได้รับการเลื่อนขั้นเงินเดือน ในวันที่ ๑ เมษายน และวันที่ ๑ ตุลาคม
- จัดทำแบบ ๑ (พิเศษ) บัญชีรายชื่อพนักงานเทศบาล ผู้สมควรได้เลื่อนขั้นเงินเดือน ๑.๐ ขั้น
- จัดทำแบบ ๑ บัญชีรายชื่อพนักงานเทศบาล ผู้สมควรได้เลื่อนขั้นเงินเดือน ๐.๕ ขั้น
- จัดทำแบบ ๒ บัญชีรายชื่อพนักงานเทศบาล ผู้ไม่สมควรหรือไม่อาจเลื่อนขั้นเงินเดือน (ถ้ามี)
- จัดทำแบบ ๕/๑ บัญชีแสดงจำนวนพนักงานเทศบาลผู้ครองตำแหน่ง ณ วันที่ ๑ มีนาคม และวันที่ ๑ ตุลาคม
- จัดทำแบบ ๕/๒ บัญชีแสดงจำนวนพนักงานเทศบาลผู้ครองตำแหน่ง ณ วันที่ ๑ มีนาคม และวันที่ ๑ ตุลาคม
- จัดทำหนังส่งรายงานประธานคณะกรรมการพนักงานเทศบาลจังหวัดพระนครศรีอยุธยาเพื่อพิจารณา

แผนผังขั้นตอนการเลื่อนขั้นเงินเดือนพนักงานเทศบาล

จัดทำประกาศกำหนดหลักเกณฑ์และเงื่อนไขการพิจารณาการเลื่อนขั้นเงินเดือนของพนักงานเทศบาล

↓

จัดทำประกาศกำหนดจำนวนครั้งการลาและการมาทำงานสายของพนักงานเทศบาล พนักงานครู และพนักงานจ้าง เพื่อประกอบการพิจารณาการเลื่อนขั้นเงินเดือน/เลื่อนเงินเดือน และค่าตอบแทน

↓

จัดทำคำสั่งแต่งตั้งคณะกรรมการพิจารณาการเลื่อนขั้นเงินเดือนพนักงานเทศบาล ประกอบด้วย ประธานกรรมการ และหัวหน้าส่วนราชการ ไม่น้อยกว่า ๓ คน เป็นกรรมการ ผู้รับผิดชอบงานการเจ้าหน้าที่ เป็นเลขานุการ

↓

ผู้บังคับบัญชาประเมินตามแบบประเมินเลื่อนขั้นเงินเดือนของข้าราชการ/พนักงานส่วนท้องถิ่น ครั้งที่ ๑/ครั้งที่ ๒ พิจารณาจากคะแนนผลการปฏิบัติงาน ข้อมูลการลา มาสาย และขาดราชการ การรักษาวินัย พฤติกรรมการทำงาน มาประกอบ และเสนอผู้บังคับบัญชาเหนือขึ้นไป

↓

ประชุมคณะกรรมการพิจารณาเลื่อนขั้นเงินเดือน เพื่อพิจารณาแล้วสรุปความเห็นนำเสนอต่อนายกเทศมนตรีตำบลบางซ้ายเพื่อพิจารณาผลการประเมิน

↓

จัดทำคำสั่งเลื่อนขั้นเงินเดือนพนักงานเทศบาล ปีละ ๒ ครั้ง / ครั้งที่ ๑ (๑ ตุลาคม – ๓๑ มีนาคม) ครั้งที่ ๒ (๑ เมษายน – ๓๐ กันยายน)

↓

แจ้งการเลื่อนขั้นเงินเดือนให้พนักงานเทศบาลทราบ และบันทึกคำสั่งการเลื่อนขั้นเงินเดือนลงในบัตรประวัติพนักงานเทศบาล ก.พ.๗

ตัวอย่าง

ประกาศเทศบาลตำบลบางซ้าย
เรื่อง การกำหนดหลักเกณฑ์และเงื่อนไขการพิจารณาการเลื่อนขั้นเงินเดือนของพนักงานเทศบาล และการเลื่อนเงินเดือนของพนักงานครู ประจำปีงบประมาณ พ.ศ.๒๕๖๒

อาศัยอำนาจตามประกาศคณะกรรมการพนักงานเทศบาลจังหวัดพระนครศรีอยุธยา เรื่อง หลักเกณฑ์และเงื่อนไขในการเลื่อนขั้นเงินเดือนพนักงานเทศบาล พ.ศ.๒๕๕๘ ข้อ ๘ และข้อ ๙ พนักงานเทศบาลซึ่งจะได้รับการพิจารณาเลื่อนขั้นเงินเดือนในแต่ละครั้งต้องอยู่ในหลักเกณฑ์ตามประกาศ ดังนั้น เพื่อให้การพิจารณาการเลื่อนขั้นเงินเดือนพนักงานเทศบาลของเทศบาลตำบลบางซ้าย เป็นไปด้วยความเรียบร้อยและเป็นไปตามประกาศข้างต้น เทศบาลตำบลบางซ้ายจึงประกาศกำหนดหลักเกณฑ์การเลื่อนขั้นเงินเดือนพนักงานเทศบาลและพนักงานครู ดังนี้

<u>๑. ผู้ที่จะได้รับการพิจารณาเลื่อนขั้นเงินเดือนครึ่งขั้น</u>

(๑) การประเมินผลการปฏิบัติงานอยู่ในระดับพอใช้จนถึงระดับดีมาก (๖๐-๙๐%)

(๒) ในครึ่งปีที่แล้วมา ได้ปฏิบัติงานตามหน้าที่ของตนด้วยความสามารถและด้วยความอุตสาหะจนเกิดผลดีหรือก้าวหน้าแก่ราชการ

(๓) ในครึ่งปีที่แล้วมาต้องไม่ถูกสั่งลงโทษทางวินัยที่หนักว่าโทษภาคทัณฑ์หรือไม่ถูกศาลพิพากษาในคดีอาญาให้ลงโทษในความผิดที่เกี่ยวกับการปฏิบัติหน้าที่ราชการ หรือความผิดที่ทำให้เสื่อมเสียเกียรติศักดิ์ของตำแหน่งหน้าที่ราชการของตน ซึ่งมิใช่ความผิดที่ได้กระทำโดยประมาทหรือความผิดลหุโทษ

(๔) ในครึ่งปีที่แล้วมาต้องไม่ถูกพักราชการเกินกว่า ๒ เดือน

(๕) ในครึ่งปีที่แล้วมาไม่ขาดราชการโดยไม่มีเหตุผลอันสมควร

(๖) ในครึ่งปีที่แล้วมาต้องได้รับการบรรจุเข้ารับราชการมาแล้วไม่น้อยกว่า ๔ เดือนหรือได้ปฏิบัติราชการมาแล้วไม่น้อยกว่า ๔ เดือนก่อนถึงแก่ความตาย

(๗) ในครึ่งปีที่แล้วมาสำหรับผู้ได้รับอนุญาตให้ไปศึกษา ฝึกอบรม ดูงานหรือปฏิบัติการวิจัยในประเทศหรือต่างประเทศ ต้องมีเวลาปฏิบัติราชการไม่น้อยกว่า ๔ เดือน

(๘) ในครึ่งปีที่แล้วมาสำหรับผู้ได้รับอนุญาตให้ลาติดตามคู่สมรสไปปฏิบัติราชการหรือปฏิบัติงานในต่างประเทศ ต้องมีเวลาปฏิบัติราชการไม่น้อยกว่า ๔ เดือน

(๙) ในครึ่งปีที่แล้วมาต้องไม่ลากิจเกินกว่า ๑๐ วันทำการ หรือมาทำงานสายเกินกว่า ๒๐ ครั้ง ตามที่นายกเทศมนตรีตำบลบางซ้ายได้กำหนดเป็นหนังสือไว้ก่อนแล้ว

(๑๐) ในครึ่งปีที่แล้วมาต้องมีเวลาปฏิบัติราชการ ๖ เดือน โดยมีวันลาป่วยไม่เกิน ๒๓ วันทำการ แต่ไม่รวมถึงวันลาตาม (๖) (๗) และวันลา ดังต่อไปนี้

ก. ลาอุปสมบทหรือลาไปประกอบพิธีฮัจย์ ณ เมืองเมกกะ ประเทศซาอุดิอาระเบีย เฉพาะวันลาที่มีสิทธิ์ได้รับเงินเดือนระหว่างลาตามกฎหมายว่าด้วยการจ่ายเงินเดือน

ข .ลาคลอดบุตรไม่เกิน ๙๐ วัน

ค. ลาป่วยซึ่งจำเป็นต้องรักษาตัวเป็นเวลานานไม่ว่าคราวเดียวหรือหลายคราวรวมกันไม่เกิน ๖๐ วันทำการ

ง. ลาป่วยเพราะประสบอันตรายในขณะปฏิบัติราชการตามหน้าที่หรือในขณะเดินทางไปหรือกลับจากปฏิบัติราชการตามหน้าที่

จ. ลาพักผ่อน

ฉ. ลาเข้ารับการตรวจเลือกหรือเข้ารับการเตรียมพล

ช. ลาไปปฏิบัติงานในองค์การระหว่างประเทศ

ซ. ลาไปช่วยเหลือภริยาที่คลอดบุตร เฉพาะวันลาที่มีสิทธิได้รับเงินเดือนระหว่างลาตามกฎหมายว่าด้วยการจ่ายเงินเดือน

ฌ. ลาไปฟื้นฟูสมรรถภาพด้านอาชีพ

การนับวันลาไม่เกิน ๒๓ วัน สำหรับวันลาป่วยที่ให้นับเฉพาะวันทำการ

<u>๒. ผู้ที่จะได้รับการพิจารณาเลื่อนขั้นเงินเดือนหนึ่งขั้น</u>

ผู้ที่ได้รับการพิจารณาเลื่อนขั้นเงินเดือน ๑ ขั้นในแต่ละครั้ง ต้องอยู่ในหลักเกณฑ์ที่จะได้รับการพิจารณาเลื่อนขั้นเงินเดือน ๐.๕ ขั้น และอยู่ในหลักเกณฑ์ประการใดประการหนึ่งหรือหลายประการดังต่อไปนี้ด้วย

(๑) การประเมินผลการปฏิบัติงานอยู่ในระดับดีเด่น (ตั้งแต่ร้อยละ ๙๐ ขึ้นไป)

(๒) ปฏิบัติงานตามหน้าที่ได้ผลดีเด่น มีประสิทธิภาพและประสิทธิผล อันก่อให้เกิดประโยชน์และผลดียิ่งต่อทางราชการและสังคมจนถึงเป็นตัวอย่างที่ดีได้

(๓) ปฏิบัติงานโดยมีความคิดริเริ่มในเรื่องใดเรื่องหนึ่ง หรือได้ค้นคว้าหรือประดิษฐ์สิ่งใดสิ่งหนึ่งซึ่งเป็นประโยชน์ต่อทางราชการเป็นพิเศษและทางราชการได้ดำเนินการตามความคิดริเริ่มหรือได้รับรองให้ใช้การค้นคว้าหรือสิ่งประดิษฐ์นั้น

(๔) ปฏิบัติงานตามหน้าที่ที่มีสถานการณ์ตรากตรำเสี่ยงอันตรายมาก หรือมีการต่อสู้ที่เสี่ยงต่อความปลอดภัยของชีวิตเป็นกรณีพิเศษ

(๕) ปฏิบัติงานที่มีภาระหน้าที่หนักเกินกว่าระดับตำแหน่งจนเกิดประโยชน์ต่อทางราชการเป็นพิเศษและปฏิบัติงานในตำแหน่งหน้าที่ของตนเป็นผลดีด้วย

(๖) ปฏิบัติงานตามตำแหน่งหน้าที่ด้วยความตรากตรำเหน็ดเหนื่อย ยากลำบากเป็นพิเศษและงานนั้นได้ผลดียิ่งเป็นประโยชน์ต่อทางราชการและสังคม

(๗) ปฏิบัติงานที่ได้รับมอบหมายให้กระทำกิจกรรมอย่างใดอย่างหนึ่งจนสำเร็จเป็นผลดียิ่งแก่ประเทศชาติ

<u>๓. ผู้ที่ไม่มีสิทธิได้รับการพิจารณาเลื่อนขั้นเงินเดือนในแต่ละครั้ง</u>

(๑) การประเมินผลการปฏิบัติงานอยู่ในระดับต้องปรับปรุง (ต่ำกว่า ๖๐%)

(๒) ในครึ่งปีที่แล้วมาถูกสั่งลงโทษทางวินัยที่หนักว่าโทษภาคทัณฑ์หรือถูกศาลพิพากษาในคดีอาญาให้ลงโทษในความผิดที่เกี่ยวกับการปฏิบัติหน้าที่ราชการหรือความผิดที่ทำให้เสื่อมเสียเกียรติศักดิ์ของตำแหน่งหน้าที่ราชการของตน

(๓) ในครึ่งปีที่แล้วมาถูกพักราชการเกินกว่า ๒ เดือน

(๔) ในครึ่งปีที่แล้วมาขาดราชการโดยไม่มีเหตุผลอันสมควร

(๕) ในครึ่งปีที่แล้วมาได้รับการบรรจุเข้ารับราชการน้อยกว่า ๔ เดือนหรือได้ปฏิบัติราชการมาแล้วน้อยกว่า ๔ เดือนก่อนถึงแก่ความตาย

(๖) ในครึ่งปีที่แล้วมาสำหรับผู้ได้รับอนุญาตให้ไปศึกษา ฝึกอบรม ดูงานหรือปฏิบัติการวิจัยในประเทศหรือต่างประเทศ มีเวลาปฏิบัติราชการน้อยกว่า ๔ เดือน

(๗) ในครึ่งปีที่แล้วมาสำหรับผู้ได้รับอนุญาตให้ลาติดตามคู่สมรสไปปฏิบัติราชการหรือปฏิบัติงานในต่างประเทศ มีเวลาปฏิบัติราชการน้อยกว่า ๔ เดือน

(๘) ในครึ่งปีที่แล้วมา ลากิจเกินกว่า ๑๐ วันทำการ หรือมาทำงานสายเกินกว่า ๒๐ วันทำการ ตามที่นายกเทศมนตรีตำบลบางซ้ายได้กำหนดหนังสือไว้ก่อนแล้ว

(๙) ในครึ่งปีที่แล้วมามีเวลาปฏิบัติราชการน้อยกว่าหกเดือน โดยมีวันลาเกินกว่า ๒๓ วันทำการ แต่ไม่รวมถึงวันลาตาม ก-ฌ

ในครึ่งปีที่แล้วมา หากพนักงานเทศบาลและพนักงานครูได้ลาหรือมาทำงานสายเกินกว่าที่กำหนดไว้ ให้ผู้บังคับบัญชาควรพิจารณาประเมินให้อยู่ในเกณฑ์ต่ำกว่ามาตรฐาน อันจะทำให้ผู้นั้นไม่สามารถได้รับการเลื่อนขั้นเงินเดือน/เลื่อนเงินเดือนและเงินรางวัลประจำปี และให้ผู้บังคับบัญชารายงานต่อนายกเทศมนตรี เพื่อแต่งตั้งคณะกรรมการสอบสวนทางวินัย ฐานหย่อนความรู้ความสามารถในการปฏิบัติหน้าที่ราชการ

จึงประกาศมาให้ทราบโดยทั่วกัน

ประกาศ ณ วันที่.....เดือน ตุลาคม พ.ศ.๒๕๖๕

(.....)

นายกเทศมนตรีตำบลบางช้าย

ตัวอย่าง

ประกาศเทศบาลตำบลบางซ้าย

เรื่อง กำหนดจำนวนครั้งการลาและการมาทำงานสายของพนักงานเทศบาล พนักงานครู และพนักงานจ้าง เพื่อประกอบการพิจารณาการเลื่อนขั้นเงินเดือน/เลื่อนเงินเดือน และค่าตอบแทน ประจำปีงบประมาณ พ.ศ.๒๕๖๖

อาศัยอำนาจตามประกาศคณะกรรมการพนักงานเทศบาลจังหวัดพระนครศรีอยุธยา เรื่อง หลักเกณฑ์และเงื่อนไขการเลื่อนขั้นเงินเดือนพนักงานเทศบาล พ.ศ.๒๕๕๘ ข้อ ๘ (๘) การพิจารณาเลื่อนขั้นเงินเดือนในครึ่งปีที่แล้วมาต้องไม่ลา หรือมาทำงานสายเกินจำนวนครั้งที่นายกเทศมนตรีกำหนดเป็นหนังสือไว้ก่อนแล้ว โดยคำนึงถึงลักษณะงานและสภาพท้องที่อันเป็นที่ตั้งของแต่ละส่วนราชการหรือหน่วยงาน

ตามแผนอัตรากำลังสามปีของเทศบาลตำบลบางซ้ายมีอัตรากำลังพนักงานเทศบาล ๑๔ อัตรา และพนักงานจ้าง ๑๕ อัตรา รวมทั้งสิ้น ๒๙ อัตรา โดยแต่ละตำแหน่งมีภารกิจหน้าที่แตกต่างกันไปตามมาตรฐานกำหนดตำแหน่ง มีหน้าที่รับผิดชอบแต่ละงานต่างกัน มีความชำนาญงานในหน้าที่แตกต่างกัน โดยเทศบาลตำบลบางซ้ายมีพื้นที่ความรับผิดชอบจำนวน ๖ หมู่บ้าน มีแม่น้ำบางซ้ายไหลผ่าน ทำให้ที่ผ่านมา ประสบปัญหาน้ำท่วมและปัญหาภัยแล้ง เป็นประจำทุกปี ดังนั้น เทศบาลตำบลบางซ้ายจึงจำเป็นต้องเตรียมพร้อมต่อสถานการณ์ที่อาจเกิดขึ้นได้ และเพื่อให้เป็นไปตามประกาศดังกล่าวข้างต้น ลักษณะงาน สภาพพื้นที่ และจำนวนบุคลากร เทศบาลตำบลบางซ้ายจึงได้กำหนดจำนวนครั้งการลา และการมาทำงานสาย เพื่อประกอบการพิจารณาความดีความชอบในการเลื่อนขั้นเงินเดือนพนักงานเทศบาล การเลื่อนเงินเดือนพนักงานครู และการเลื่อนค่าตอบแทนพนักงานจ้าง รวมถึงการพิจารณาในการต่อสัญญาจ้างของพนักงานจ้าง ดังนี้

๑. พนักงานเทศบาล พนักงานครู และพนักงานจ้าง ในครึ่งปีที่แล้วมาก่อนการประเมินเพื่อเลื่อนขั้นเงินเดือน เลื่อนเงินเดือน หรือเลื่อนค่าตอบแทน จะต้องไม่ขาดราชการโดยไม่มีเหตุผลอันสมควร

๒. พนักงานเทศบาล พนักงานครู และพนักงานจ้าง ในครึ่งปีที่แล้วมาก่อนการประเมินเพื่อเลื่อนขั้นเงินเดือน เลื่อนเงินเดือน หรือเลื่อนค่าตอบแทน จะต้องมีวันลาและการมาทำงานสาย ดังนี้

๒.๑ มาทำงานสายเกินกว่า.....ครั้ง หรือลากิจเกินกว่า.....วันทำการ ให้ผู้บังคับบัญชาประเมินอยู่ในเกณฑ์ต่ำกว่ามาตรฐาน อันจะทำให้ผู้นั้นไม่สามารถได้รับการพิจารณาการเลื่อนขั้นเงินเดือนและเงินรางวัลประจำปี

๒.๒ มาทำงานสายเกินกว่า.....ครั้ง หรือลากิจเกินกว่า.....วันทำการ ให้ผู้บังคับบัญชารายงานต่อนายกเทศมนตรีตำบลบางซ้าย เพื่อแต่งตั้งคณะกรรมการสอบสวนวินัย ฐานหย่อนความรู้ความสามารถในการปฏิบัติหน้าที่ราชการ

โดยการลาต่างๆ ขอให้พนักงานเทศบาล พนักงานครู และพนักงานจ้างแต่ละคนได้พิจารณาถึงความจำเป็นของเหตุแห่งการลาทุกครั้ง ทั้งนี้ ขอให้คำนึงถึงการให้บริการประชาชนในพื้นที่เป็นสำคัญ

จึงประกาศมาให้ทราบโดยทั่วกัน

ประกาศ ณ วันที่.....เดือน ตุลาคม พ.ศ. ๒๕๖๕

.....)

างซ้าย

ตัวอย่าง

คำสั่งเทศบาลตำบลบางซ้าย
ที่...../ ๒๕๖๖
เรื่อง แต่งตั้งคณะกรรมการพิจารณาการเลื่อนขั้นเงินเดือนพนักงานเทศบาล
ประจำปีงบประมาณ พ.ศ. ๒๕๖๖

อาศัยอำนาจตามประกาศคณะกรรมการพนักงานเทศบาลจังหวัดพระนครศรีอยุธยา เรื่อง หลักเกณฑ์และเงื่อนไขเกี่ยวกับการเลื่อนขั้นเงินเดือนพนักงานเทศบาล พ.ศ.๒๕๕๘ ข้อ ๑๔ ให้นายกเทศมนตรีแต่งตั้งคณะกรรมการพิจารณาเลื่อนขั้นเงินเดือนพนักงานเทศบาล เพื่อทำหน้าที่พิจารณาและเสนอความเห็นเกี่ยวกับการเลื่อนขั้นเงินเดือนของพนักงานเทศบาลทุกประเภทและระดับตำแหน่ง ประกอบด้วย ประธานกรรมการ และหัวหน้าส่วนราชการ ไม่น้อยกว่า ๓ คน เป็นกรรมการ และให้พนักงานเทศบาลที่รับผิดชอบงานการเจ้าหน้าที่ของเทศบาลเป็นเลขานุการ

เพื่อให้การพิจารณาการเลื่อนขั้นเงินเดือนของพนักงานเทศบาล เป็นไปตามหลักเกณฑ์ เกิดความโปร่งใสและยุติธรรม เทศบาลตำบลบางซ้ายจึงแต่งตั้งคณะกรรมการพิจารณาการเลื่อนขั้นเงินเดือนพนักงานเทศบาล ประจำปีงบประมาณ พ.ศ. ๒๕๖๖ ประกอบด้วย

๑. รองนายกเทศมนตรีตำบลบางซ้าย	ประธานกรรมการ
๒. รองปลัดเทศบาลตำบลบางซ้าย	กรรมการ
๓. ผู้อำนวยการกองช่าง	กรรมการ
๔. หัวหน้าสำนักปลัด	กรรมการ
๕. นักทรัพยากรบุคคลหรือเจ้าหน้าที่ที่รับผิดชอบงานการเจ้าหน้าที่	เลขานุการ

ทั้งนี้ ตั้งแต่บัดนี้เป็นต้นไป

สั่ง ณ วันที่.....เดือน มีนาคม พ.ศ. ๒๕๖๖

(.....)
นายกเทศมนตรีตำบลบางซ้าย

ตัวอย่าง

คำสั่งเทศบาลตำบลบางซ้าย
ที่...../ ๒๕๖๖
เรื่อง การเลื่อนขั้นเงินเดือนพนักงานเทศบาล (ครั้งที่ ๑)

อาศัยอำนาจตามความมาตรา ๑๕ และมาตรา ๒๓ วรรคท้าย แห่งพระราชบัญญัติระเบียบบริหารงานบุคคลส่วนท้องถิ่น พ.ศ.๒๕๔๒ ประกอบกับข้อ ๖ ของประกาศคณะกรรมการพนักงานเทศบาลจังหวัดพระนครศรีอยุธยา เรื่อง หลักเกณฑ์และเงื่อนไขในการเลื่อนขั้นเงินเดือนพนักงานเทศบาล พ.ศ.๒๕๕๘ ลงวันที่ ๓๐ ธันวาคม ๒๕๕๘ จึงให้เลื่อนขั้นเงินเดือนพนักงานเทศบาล ครั้งที่ ๑ ประจำปีงบประมาณ พ.ศ.๒๕๖๖ จำนวน .....คน รายละเอียดตามบัญชีแนบท้ายคำสั่งนี้

ทั้งนี้ ตั้งแต่วันที่ ๑ เดือน เมษายน พ.ศ. ๒๕๖๖ เป็นต้นไป

สั่ง ณ วันที่.....เดือน เมษายน พ.ศ. ๒๕๖๖

(.....)
นายกเทศมนตรีตำบลบางซ้าย

ตัวอย่าง

คำสั่งเทศบาลตำบลบางซ้าย
ที่...../ ๒๕๖๖
เรื่อง การเลื่อนขั้นเงินเดือนพนักงานเทศบาล (ครั้งที่ ๒)

อาศัยอำนาจตามความมาตรา ๑๕ และมาตรา ๒๓ วรรคท้าย แห่งพระราชบัญญัติระเบียบบริหารงานบุคคลส่วนท้องถิ่น พ.ศ.๒๕๔๒ ประกอบกับข้อ ๖ ของประกาศคณะกรรมการพนักงานเทศบาลจังหวัดพระนครศรีอยุธยา เรื่อง หลักเกณฑ์และเงื่อนไขในการเลื่อนขั้นเงินเดือนพนักงานเทศบาล พ.ศ.๒๕๕๘ ลงวันที่ ๓๐ ธันวาคม ๒๕๕๘ จึงให้เลื่อนขั้นเงินเดือนพนักงานเทศบาล ครั้งที่ ๒ ประจำปีงบประมาณ พ.ศ. ๒๕๖๒ จำนวน .....คน รายละเอียดตามบัญชีแนบท้ายคำสั่งนี้

ทั้งนี้ ตั้งแต่วันที่ ๑ เดือน ตุลาคม พ.ศ. ๒๕๖๒ เป็นต้นไป

สั่ง ณ วันที่.....เดือน ตุลาคม พ.ศ. ๒๕๖๒

(.....)
นายกเทศมนตรีตำบลบางซ้าย

การประเมินผลการปฏิบัติงาน
พนักงานจ้าง

ประกาศคณะกรรมการพนักงานเทศบาลจังหวัดพระนครศรีอยุธยาเรื่อง หลักเกณฑ์และเงื่อนไขเกี่ยวกับพนักงานจ้าง ลงวันที่ ๖ กรกฎาคม ๒๕๕๗ หมวด ๕ การประเมินผลการปฏิบัติงาน

ข้อ ๔๐ ให้มีการประเมินผลการปฏิบัติงานของพนักงานจ้างตามภารกิจและพนักงานจ้างทั่วไป ปีละ ๒ ครั้ง ตามปีงบประมาณ

ครั้งที่ ๑ ประเมินผลในช่วงการปฏิบัติงาน วันที่ ๑ ตุลาคม ถึง ๓๑ มีนาคม

ครั้งที่ ๒ ประเมินผลในช่วงการปฏิบัติงาน วันที่ ๑ เมษายน ถึง ๓๐ กันยายน

และตามประกาศคณะกรรมการพนักงานเทศบาลจังหวัดพระนครศรีอยุธยา เรื่อง หลักเกณฑ์และเงื่อนไขเกี่ยวกับพนักงานจ้าง (ฉบับที่ ๖) ลงวันที่ ๕ มกราคม ๒๕๖๐

ข้อ ๓๙ การประเมินผลการปฏิบัติงานของพนักงานจ้างตามภารกิจและพนักงานจ้างทั่วไปให้ประเมินจากผลงานและคุณลักษณะในการปฏิบัติงานของพนักงานจ้างผู้นั้น โดยมุ่งเน้นผลสัมฤทธิ์ของงานและพฤติกรรมในการปฏิบัติงาน โดยกำหนดให้มีสัดส่วนของผลสัมฤทธิ์ของงานไม่น้อยกว่าร้อยละ ๘๐

(๑) การประเมินผลสัมฤทธิ์ของงาน ให้พิจารณาจากองค์ประกอบ ดังนี้

(ก) ปริมาณผลงาน

(ข) คุณภาพผลงาน

(ค) ความรวดเร็วหรือความตรงต่อเวลา

(ง) การใช้ทรัพยากรอย่างคุ้มค่า

(๒) การประเมินพฤติกรรมการปฏิบัติงาน ให้เทศบาลกำหนดสมรรถนะที่เกี่ยวข้องกับการปฏิบัติงานที่ส่งผลต่อความสำเร็จของงาน และระบุพฤติกรรมบ่งชี้ที่พึงประสงค์ของแต่ละสมรรถนะแล้วให้ประเมินพฤติกรรมที่แสดงออกในการปฏิบัติงานจริงของพนักงานจ้างเปรียบเทียบกับสมรรถนะและพฤติกรรมบ่งชี้ที่กำหนด โดยให้นำสมรรถนะของพนักงานเทศบาลที่คณะกรรมการกลางพนักงานเทศบาลกำหนดมาใช้สำหรับการประเมินพนักงานจ้างโดยอนุโลม ดังนี้

- พนักงานจ้างทั่วไป ให้ประเมินสมรรถนะหลัก ๕ สมรรถนะ โดยกำหนดระดับสมรรถนะที่คาดหวัง/ต้องการ ในระดับ ๑
- พนักงานจ้างตามภารกิจ ไม่รวมถึงพนักงานจ้างตามภารกิจสำหรับผู้มีทักษะ ให้ประเมินสมรรถนะหลัก ๕ สมรรถนะ และสมรรถนะประจำสายงานอย่างน้อย ๓ สมรรถนะ เช่นเดียวกับพนักงานเทศบาลในลักษณะงานเดียวกัน โดยกำหนดระดับสมรรถนะที่คาดหวัง/ต้องการ ในระดับปฏิบัติงานหรือระดับปฏิบัติการแล้วแต่กรณี
- พนักงานจ้างตามภารกิจสำหรับผู้มีทักษะ ให้ประเมินสมรรถนะหลัก ๕ สมรรถนะ โดยกำหนดระดับสมรรถนะที่คาดหวัง/ต้องการ ในระดับ ๒

ในแต่ละรอบการประเมิน ให้เทศบาลนำผลคะแนนการประเมินผลการปฏิบัติงานของพนักงานจ้างมาจัดกลุ่มตามผลคะแนนเป็น ๕ ระดับ คือ ดีเด่น ดีมาก ดี พอใช้ ปรับปรุง

- ดีเด่น ตั้งแต่ร้อยละ ๙๕ ถึง ๑๐๐ คะแนน
- ดีมาก ตั้งแต่ร้อยละ ๘๕ แต่ไม่ถึงร้อยละ ๙๕ คะแนน
- ดี ตั้งแต่ร้อยละ ๗๕ แต่ไม่ถึงร้อยละ ๘๕ คะแนน
- พอใช้ ตั้งแต่ร้อยละ ๖๕ แต่ไม่ถึงร้อยละ ๗๕ คะแนน
- ปรับปรุง น้อยกว่าร้อยละ ๖๕ คะแนน

แบบประเมินผลการปฏิบัติงานของพนักงานจ้างตามภารกิจและพนักงานจ้างทั่วไป เทศบาลอาจพิจารณาใช้ตามแบบแนบท้ายประกาศนี้ หรืออาจปรับใช้ตามความเหมาะสมของลักษณะงานและ

วิธีที่เทศบาลเลือกใช้ในการประเมินผลการปฏิบัติงานของพนักงานจ้างก็ได้ ทั้งนี้ การประเมินดังกล่าวต้องครอบคลุมงาน/ภารกิจที่ได้รับมอบหมาย ความสำเร็จของงาน ผลผลิตที่คาดหวังจากการปฏิบัติงาน และตัวชี้วัดผลการปฏิบัติงาน และพฤติกรรมการปฏิบัติงานตามที่กำหนดไว้ในวรรคหนึ่ง

(๑) การประเมินผลการปฏิบัติงานของพนักงานจ้างตามภารกิจและพนักงานจ้างทั่วไป ให้ดำเนินการตามวิธีการดังต่อไปนี้

(ก) ช่วงเริ่มรอบการประเมิน ให้เทศบาลกำหนดหลักเกณฑ์และวิธีการประเมินผลการปฏิบัติงานของพนักงานจ้าง จากนั้นให้ผู้บังคับบัญชาชั้นต้นซึ่งเป็นผู้ประเมิน และพนักงานจ้างแต่ละคนร่วมกันวางแผนและกำหนดเป้าหมายการปฏิบัติงานเพื่อให้บรรลุเป้าหมายและ/หรือความสำเร็จของงาน ซึ่งพนักงานจ้างผู้นั้นต้องรับผิดชอบในรอบการประเมินนั้น โดยกำหนดดัชนีชี้วัดหรือหลักฐานบ่งชี้ความสำเร็จของงานอย่างเป็นรูปธรรม รวมทั้งระบุพฤติกรรมในการทำงานที่คาดหวัง

(ข) ในระหว่างรอบการประเมิน ให้ผู้บังคับบัญชาชั้นต้นซึ่งเป็นผู้ประเมินติดตามความก้าวหน้าในการปฏิบัติงานตามแผนการปฏิบัติงานตาม (ก) รวมทั้งคอยให้คำแนะนำและช่วยเหลือในการแก้ไขปัญหาในการปฏิบัติงาน เพื่อให้พนักงานจ้างสามารถปฏิบัติงานให้บรรลุเป้าหมายและผลสำเร็จของงานที่กำหนด

(ค) เมื่อครบรอบประเมิน ให้ผู้บังคับบัญชาชั้นต้นซึ่งเป็นผู้ประเมินและส่วนราชการต้นสังกัดพนักงานจ้างดำเนินการ ดังนี้

(๑) ประเมินผลการปฏิบัติงานของพนักงานจ้างตามหลักเกณฑ์และวิธีการที่เทศบาลกำหนด

(๒) จัดส่งบัญชีรายชื่อให้ส่วนราชการต้นสังกัดเพื่อจัดทำบัญชีรายชื่อพนักงานจ้างตามลำดับคะแนนผลการประเมิน

(๓) ส่วนราชการเสนอบัญชีรายชื่อพนักงานจ้างตามลำดับคะแนนผลการประเมินให้คณะกรรมการกลั่นกรองการประเมินผลการปฏิบัติงาน พิจารณามาตรฐานฯ ความโปร่งใส และเป็นธรรมของการประเมิน ก่อนที่จะเสนอผลการประเมินต่อนายกเทศมนตรีเพื่อนำไปใช้ในการเลื่อนอัตราค่าตอบแทน

ข้อ ๔๑ ให้นายกเทศมนตรีแต่งตั้งคณะกรรมการกลั่นกรองการประเมินผลการปฏิบัติงาน ประกอบด้วย

(๑) ปลัดเทศบาล เป็นประธาน

(๒) หัวหน้าส่วนราชการ หรือรองปลัดเทศบาลไม่น้อยกว่า ๒ คน เป็นกรรมการ

(๓) ข้าราชการหรือพนักงานส่วนท้องถิ่นที่รับผิดชอบงานการเจ้าหน้าที่ เป็นเลขานุการ

<u>โดยมีขั้นตอน ดังนี้</u>

๑. ช่วงเริ่มรอบการประเมิน เทศบาลตำบลบางซ้ายประกาศหลักเกณฑ์และวิธีการประเมินผลการปฏิบัติราชการของพนักงานจ้างให้ทราบโดยทั่วกัน (ทำบันทึกข้อความแจ้งเวียนให้พนักงานจ้างทราบด้วย)

๒. ผู้บังคับบัญชาชั้นต้นร่วมกับพนักงานจ้าง (ผู้รับการประเมิน) ร่วมกันวางแผนและกำหนดเป้าหมายการปฏิบัติงาน พร้อมจัดทำบันทึกข้อตกลงร่วมกันเกี่ยวกับโครงการ/งาน/กิจกรรมที่จะนำมาประเมิน น้ำหนักเป้าหมาย (หลักฐานบ่งชี้ความสำเร็จอย่างเป็นรูปธรรม)

๓. ผู้บังคับบัญชาชั้นต้นและพนักงานจ้าง (ผู้รับการประเมิน) ลงนามรับทราบข้อตกลงการปฏิบัติงานรายบุคคล

๕. พนักงานจ้าง (ผู้รับการประเมิน) ปฏิบัติงานให้เกิดผลงานตามที่จัดทำข้อตกลงไว้กับผู้บังคับบัญชาชั้นต้น (ผู้ประเมิน)

๖. ผู้บังคับบัญชาชั้นต้น ติดตามผลการปฏิบัติงานของผู้รับการประเมินเป็นระยะ ให้คำปรึกษาและช่วยเหลือ เพื่อให้สามารถปฏิบัติงานได้บรรลุเป้าหมายและผลสำเร็จงานที่กำหนด

๗. เมื่อสิ้นรอบประเมิน ผู้บังคับบัญชาชั้นต้นดำเนินการประเมินผลการปฏิบัติงานของพนักงานจ้าง (ผู้รับการประเมิน) ตามข้อตกลงที่ได้ทำไว้เมื่อต้นรอบการประเมิน

๙. งานการเจ้าหน้าที่รวบรวมแบบประเมินการปฏิบัติงานของทุกกอง เพื่อนำเสนอต่อคณะกรรมการกลั่นกรองการประเมินผลการปฏิบัติงานพนักงานจ้างต่อไป

๑๐. จัดทำบันทึกข้อความเสนอต่อนายกเทศมนตรีฯ เพื่อขออนุมัติแต่งตั้งคณะกรรมการกลั่นกรองการประเมินผลการปฏิบัติงานพนักงานจ้าง ประกอบด้วย ปลัดเทศบาลฯ เป็นประธานกรรมการ หัวหน้าส่วนราชการหรือรองปลัดเทศบาล ไม่น้อยกว่า ๒ คน เป็นกรรมการ ผู้รับผิดชอบงานการเจ้าหน้าที่ เป็นเลขานุการ

๑๑. จัดทำบันทึกแจ้งคณะกรรมการกลั่นกรองฯ พิจารณากำหนดวันประชุมคณะกรรมการกลั่นกรองการประเมินผลการปฏิบัติงานพนักงานจ้าง

๑๒. คณะกรรมการกลั่นกรองฯ ประชุมให้คำปรึกษาและพิจารณากลั่นกรองผลการประเมินในภาพรวม รวมทั้งพิจารณาเสนอความเห็น ตามวันเวลาที่กำหนด (พร้อมบันทึกรายงานการประชุม)

๑๓. คณะกรรมการกลั่นกรองฯ แจ้งผลการประเมินให้แก่ผู้รับการประเมินรับทราบพร้อมลงรายมือชื่อรับทราบผลการประเมิน

๑๔. งานการเจ้าหน้าที่รวบรวมแบบและผลการประเมิน เสนอต่อนายกเทศมนตรีฯ พิจารณาผลการประเมินพร้อมลงนามในแบบประเมิน

๑๗. จัดเก็บผลการประเมินและหลักฐานแสดงความสำเร็จของงาน และพฤติกรรมการปฏิบัติงาน (สมรรถนะ) ของพนักงานจ้างไว้ เพื่อใช้ประกอบการบริหารงานบุคคลในเรื่องอื่นๆ

แผนผังขั้นตอนการประเมินผลการปฏิบัติงานพนักงานจ้าง

ช่วงเริ่มรอบประเมินจัดทำประกาศกำหนดหลักเกณฑ์และวิธีการประเมินผลการปฏิบัติราชการของพนักงานจ้าง
(โดยกำหนดผลสัมฤทธิ์ของงาน ไม่น้อยกว่าร้อยละ ๘๐)

↓

ผู้บังคับบัญชาและพนักงานจ้าง กำหนดข้อตกลงร่วมกันเกี่ยวกับการมอบหมายงานและการประเมินผลการปฏิบัติงาน กำหนดตัวชี้วัด น้ำหนัก เป้าหมาย หรือหลักฐานบ่งชี้ความสำเร็จของงาน และลงนามรับทราบข้อตกลงการปฏิบัติงานรายบุคคล

↓

เมื่อสิ้นรอบการประเมิน ให้ผู้บังคับบัญชาชั้นต้นประเมินผลการปฏิบัติงานแล้วนำเสนอผู้บังคับบัญชาเหนือขึ้นไปชั้นหนึ่ง (ถ้ามี) และแจ้งให้ผู้รับการประเมินทราบพร้อมลงลายมือชื่อรับทราบ

↓

งานการเจ้าหน้าที่ รวบรวมและจัดเรียงผลการประเมินทุกสำนัก/กอง

↓

ขออนุมัติแต่งตั้งคณะกรรมการกลั่นกรองผลการปฏิบัติงานพนักงานจ้าง โดยมีปลัดเทศบาลฯ เป็นประธานกรรมการ หัวหน้าส่วนราชการหรือรองปลัดเทศบาล ไม่น้อยกว่า ๒ คน เป็นกรรมการ ผู้รับผิดชอบงานการเจ้าหน้าที่ เป็นเลขานุการ

↓

เชิญประชุมและนำผลการประเมินเสนอเข้าที่ประชุมคณะกรรมการกลั่นกรองผลการปฏิบัติงานพนักงานจ้าง เพื่อพิจารณาแล้วสรุปความเห็นนำเสนอต่อนายกเทศมนตรีตำบลเจ้าพระยาเพื่อพิจารณาผลการประเมิน

↓

เมื่อประเมินผลการปฏิบัติงานครบทั้ง ๒ ครั้ง เสนอผลการพิจารณาของคณะกรรมการกลั่นกรองการประเมินผลการปฏิบัติงานต่อคณะกรรมการพิจารณาการเลื่อนค่าตอบแทนพนักงานจ้างต่อไป

ตัวอย่าง

ประกาศเทศบาลตำบลบางซ้าย
เรื่อง หลักเกณฑ์และวิธีการประเมินผลการปฏิบัติงานของพนักงานจ้าง

ด้วยประกาศคณะกรรมการพนักงานเทศบาลจังหวัดพระนครศรีอยุธยา (ก.ท.จังหวัด) เรื่อง หลักเกณฑ์และเงื่อนไขเกี่ยวกับพนักงานจ้าง (ฉบับที่ ๖) ลงวันที่ ๕ มกราคม ๒๕๖๐ ข้อ ๓๙ การประเมินผลการปฏิบัติงานของพนักงานจ้างตามภารกิจและพนักงานจ้างทั่วไปให้ประเมินจากผลงานและคุณลักษณะในการปฏิบัติงานของพนักงานจ้างผู้นั้น

ดังนั้น เทศบาลตำบลบางซ้ายจึงประกาศหลักเกณฑ์และวิธีการประเมินผลการปฏิบัติราชการของพนักงานจ้าง สำหรับรอบการประเมิน ประจำปีงบประมาณ พ.ศ.๒๕๖๖ (๑ ตุลาคม ๒๕๖๕ – ๓๐ กันยายน ๒๕๖๖) ดังนี้

๑. การประเมินผลการปฏิบัติงานของพนักงานจ้าง มีองค์ประกอบการประเมินและสัดส่วนคะแนน แบ่งเป็น ๒ ส่วน ได้แก่

๑.๑ ผลสัมฤทธิ์ของงาน (ไม่น้อยกว่าร้อยละ ๘๐) โดยประเมินผลจากปริมาณผลงาน คุณภาพของงาน ความรวดเร็วหรือความตรงต่อเวลา และความประหยัดหรือความคุ้มค่า

๑.๒ พฤติกรรมการปฏิบัติราชการ (ร้อยละ ๒๐) โดยให้นำสมรรถนะของพนักงานเทศบาลที่คณะกรรมการกลางพนักงานเทศบาลกำหนดมาใช้สำหรับการประเมินพนักงานจ้างโดยอนุโลม

๒. หลักเกณฑ์และวิธีการประเมินผลสัมฤทธิ์ของงาน และพฤติกรรมการปฏิบัติงานหรือสมรรถนะ ให้เป็นไปตามหลักการของมาตรฐานทั่วไปที่ ก.ท. กำหนด ได้แก่

๒.๑ การประเมินผลสัมฤทธิ์ของงาน เป็นการจัดทำข้อตกลงระหว่างผู้ประเมินกับผู้รับการประเมิน เกี่ยวกับการมอบหมายโครงการ/งาน/กิจกรรมในการปฏิบัติงาน โดยการกำหนดตัวชี้วัดผลการปฏิบัติงาน และค่าเป้าหมาย

๒.๒ พฤติกรรมการปฏิบัติงานหรือสมรรถนะ เป็นการระบุจำนวนสมรรถนะที่ใช้ในการประเมินผลการปฏิบัติราชการ ประกอบด้วย พนักงานจ้างทั่วไป ให้ประเมินสมรรถนะหลัก ๕ สมรรถนะ โดยกำหนดระดับสมรรถนะที่คาดหวัง/ต้องการ ในระดับ ๑ และพนักงานจ้างตามภารกิจ ให้ประเมินสมรรถนะหลัก ๕ สมรรถนะ และสมรรถนะประจำสายงานอย่างน้อย ๓ สมรรถนะ เช่นเดียวกับพนักงานเทศบาลในลักษณะงานเดียวกัน โดยกำหนดระดับสมรรถนะที่คาดหวัง/ต้องการ ในระดับปฏิบัติงาน หรือระดับปฏิบัติการแล้วแต่กรณี

๓. ระดับผลการประเมิน ในการประเมินผลการปฏิบัติงานของพนักงานจ้าง ให้จัดกลุ่มคะแนนผลการประเมิน เป็น ๕ ระดับ ได้แก่ ดีเด่น (ตั้งแต่ร้อยละ ๙๕ ถึง ๑๐๐ คะแนน) ดีมาก (ตั้งแต่ร้อยละ ๘๕ แต่ไม่ถึงร้อยละ ๙๕ คะแนน) ดี (ตั้งแต่ร้อยละ ๗๕ แต่ไม่ถึงร้อยละ ๘๕ คะแนน) พอใช้ (ตั้งแต่ร้อยละ ๖๕ แต่ไม่ถึงร้อยละ ๗๕ คะแนน) และปรับปรุง (น้อยกว่าร้อยละ ๖๕ คะแนน)

ประกาศ ณ วันที่.....เดือน ตุลาคม พ.ศ.๒๕๖๕

(.....)
เงซ้าย

ตัวอย่าง

คำสั่งเทศบาลตำบลบางซ้าย
ที่...../๒๕๖๖
เรื่อง แต่งตั้งคณะกรรมการกลั่นกรองการประเมินผลการปฏิบัติงานของพนักงานจ้าง
ประจำปีงบประมาณ พ.ศ.๒๕๖๖

อาศัยอำนาจตามประกาศคณะกรรมการพนักงานเทศบาลจังหวัดพระนครศรีอยุธยา เรื่อง หลักเกณฑ์และเงื่อนไขเกี่ยวกับพนักงานจ้างของเทศบาล (ฉบับที่ ๖) ลงวันที่ ๕ มกราคม ๒๕๖๐ ข้อ ๔๑ ให้นายกเทศมนตรีแต่งตั้งคณะกรรมการกลั่นกรองการประเมินผลการปฏิบัติงาน ประกอบด้วย ปลัดเทศบาล เป็นประธานกรรมการ หัวหน้าส่วนราชการหรือรองปลัดเทศบาล ไม่น้อยกว่า ๒ คน เป็นกรรมการ และให้พนักงานเทศบาลที่รับผิดชอบงานการเจ้าหน้าที่ เป็นเลขานุการ เทศบาลตำบลบางซ้ายจึงแต่งตั้งคณะกรรมการกลั่นกรองการประเมินผลการปฏิบัติงานของพนักงานจ้าง ประจำปีงบประมาณ พ.ศ.๒๕๖๖ ประกอบด้วย

๑. ปลัดเทศบาลตำบลบางซ้าย	ประธานกรรมการ
๒. รองปลัดเทศบาล	กรรมการ
๓. หัวหน้าสำนักปลัดเทศบาล	กรรมการ
๔. นักทรัพยากรบุคคลหรือบุคคลที่รับผิดชอบงานการเจ้าหน้าที่	เลขานุการ

ให้คณะกรรมการกลั่นกรองการประเมินผลการปฏิบัติงาน มีหน้าที่ในการกลั่นกรองการประเมินผลการปฏิบัติงาน เพื่อทำหน้าที่กลั่นกรองการประเมินผลการปฏิบัติงาน และพิจารณาเสนอความเห็นเพื่อให้เกิดความเป็นธรรมจากการใช้ดุลพินิจของผู้บังคับบัญชาหรือผู้ประเมินในการประเมินผลการปฏิบัติงานก่อนที่จะเสนอผลการประเมินต่อนายกเทศมนตรีตำบลบางซ้าย

ทั้งนี้ ตั้งแต่บัดนี้เป็นต้นไป

สั่ง ณ วันที่.....เดือน มีนาคม พ.ศ. ๒๕๖๖

(.....)
นายกเทศมนตรีตำบลบางซ้าย

การเลื่อนค่าตอบแทนของพนักงานจ้าง

ประกาศคณะกรรมการพนักงานเทศบาลจังหวัดพระนครศรีอยุธยา เรื่อง หลักเกณฑ์และเงื่อนไขเกี่ยวกับพนักงานจ้าง (ฉบับที่ ๓) ลงวันที่ ๑๔ สิงหาคม ๒๕๕๗

ข้อ ๒๙ หลักเกณฑ์การเลื่อนค่าตอบแทนประจำปี ให้พนักงานจ้างเว้นแต่พนักงานจ้างทั่วไป ได้รับการพิจารณาเลื่อนค่าตอบแทนตามผลการปฏิบัติงาน ดังนี้

(๑) ต้องมีระยะเวลาในการปฏิบัติงานในรอบปีที่แล้วมาในตำแหน่งที่จะเลื่อนค่าตอบแทนไม่น้อยกว่า ๘ เดือน (๑ ตุลาคม ถึง ๓๐ กันยายน) เพื่อจูงใจให้พนักงานจ้างปฏิบัติงานของตนได้อย่างมีประสิทธิภาพและประสิทธิผลดี ในวันที่ ๑ ตุลาคม ของทุกปี

(๒) พิจารณาเลื่อนค่าตอบแทนพนักงานจ้างที่มีผลการปฏิบัติงานไม่ต่ำกว่าระดับดีได้ไม่เกินอัตราร้อยละ ๖ ของฐานค่าตอบแทน ตามผลการปฏิบัติงาน

ทั้งนี้ ควบคุมวงเงินงบประมาณการเลื่อนค่าตอบแทนในวงเงินไม่เกินร้อยละ ๔ ของอัตราค่าตอบแทนพนักงานจ้าง ณ วันที่ ๑ กันยายน

และประกาศคณะกรรมการพนักงานเทศบาลจังหวัดพระนครศรีอยุธยา เรื่อง หลักเกณฑ์และเงื่อนไขเกี่ยวกับพนักงานจ้าง (ฉบับที่ ๖) ลงวันที่ ๕ มกราคม ๒๕๖๐

ข้อ ๓๑ ให้เทศบาลจัดทำคำสั่งเลื่อนค่าตอบแทนของพนักงานจ้างตามการประเมินผลการปฏิบัติงานในข้อ ๒๙ โดยพนักงานจ้างซึ่งจะได้รับการพิจารณาเลื่อนค่าตอบแทนในรอบปีที่แล้วมาจะต้องอยู่ในหลักเกณฑ์ดังต่อไปนี้

(๑) ได้ปฏิบัติงานตามหน้าที่ของตนด้วยความสามารถ และด้วยความอุตสาหะจนเกิดผลดีหรือความก้าวหน้าแก่ราชการโดยมีการประเมินผลการปฏิบัติงานไม่ต่ำกว่าระดับดี

(๒) ต้องไม่ถูกสั่งลงโทษทางวินัยที่หนักกว่าโทษภาคทัณฑ์ หรือไม่ถูกศาลพิพากษาในคดีอาญาให้ลงโทษในความผิดที่เกี่ยวกับการปฏิบัติหน้าที่ราชการ หรือความผิดที่ทำให้เสื่อมเสียเกียรติศักดิ์ของตำแหน่งหน้าที่ของตน ซึ่งมิใช่ความผิดที่ได้กระทำโดยประมาทหรือความผิดลหุโทษ

(๓) ต้องไม่ขาดราชการโดยไม่มีเหตุผลอันสมควร

(๔) ต้องไม่ลา หรือมาทำงานสายเกินจำนวนครั้งที่นายกเทศมนตรีกำหนดเป็นหนังสือไว้ก่อนแล้ว โดยคำนึงถึงลักษณะงานและสภาพท้องที่อันเป็นที่ตั้งของแต่ละส่วนราชการหรือหน่วยงาน

(๕) ต้องมีเวลาปฏิบัติงานไม่น้อยกว่าแปดเดือน โดยมีวันลาในแต่ละครั้งของการประเมินผลการปฏิบัติงานตามข้อ ๔๐ ไม่เกินยี่สิบสามวัน

(ก) ลาอุปสมบท หรือลาไปประกอบพิธีฮัจย์ ณ เมืองเมกกะ ประเทศซาอุดิอาระเบีย ไม่เกิน ๑๒๐ วัน

(ข) ลาคลอดบุตรไม่เกินเก้าสิบวัน

(ค) ลาป่วยซึ่งจำเป็นต้องรักษาตัวเป็นเวลานานไม่ว่าคราวเดียวหรือหลายคราวรวมกันไม่เกินหกสิบวันทำการ

(ง) ลาป่วยเพราะประสบอันตรายในขณะปฏิบัติงานตามหน้าที่หรือในขณะเดินทางไปหรือกลับจากการปฏิบัติงานตามหน้าที่

(จ) ลาพักผ่อน

(ฉ) ลาเข้ารับการตรวจคัดเลือกเข้ารับราชการทหาร เข้ารับการระดมพล เข้ารับการฝึกวิชาทหาร เข้ารับการทดลองความพรั่งพร้อม

ข้อ ๓๑ วรรคสาม ให้นายกเทศมนตรีแต่งตั้งคณะกรรมการพิจารณาเลื่อนค่าตอบแทนพนักงานจ้าง เพื่อทำหน้าที่พิจารณาและเสนอความเห็นเกี่ยวกับการเลื่อนค่าตอบแทนของพนักงานจ้างที่ผ่านการประเมินผลการปฏิบัติงานไม่ต่ำกว่าระดับดี ประกอบด้วย ประธานกรรมการและหัวหน้าส่วนราชการหรือรองปลัดเทศบาล ไม่น้อยกว่า ๓ คนเป็นกรรมการ และให้ข้าราชการเทศบาลที่รับผิดชอบงานการเจ้าหน้าที่ของเทศบาล เป็นเลขานุการ

<u>โดยมีขั้นตอน ดังนี้</u>

๑. เริ่มรอบการประเมิน จัดทำประกาศกำหนดจำนวนครั้งการลาและการมาทำงานสายของพนักงานเทศบาล พนักงานครู และพนักงานจ้าง เพื่อประกอบการพิจารณาการเลื่อนขั้นเงินเดือน/เลื่อนเงินเดือน และค่าตอบแทน

๒. จัดทำบันทึกเสนอต่อนายกเทศมนตรีฯ เพื่อขออนุมัติแต่งตั้งคณะกรรมการพิจารณาการเลื่อนค่าตอบแทนพนักงานจ้าง

๓. จัดทำคำสั่งแต่งตั้งคณะกรรมการพิจารณาการเลื่อนขั้นเงินเดือนพนักงานเทศบาล ประกอบด้วย

- รองนายกเทศมนตรีหรือผู้ที่นายกเทศมนตรีมอบหมาย เป็น ประธานกรรมการ
- หัวหน้าส่วนราชการ ไม่น้อยกว่า ๓ คน เป็น กรรมการ
- ผู้รับผิดชอบงานการเจ้าหน้าที่ เป็น เลขานุการ

๔. งานการเจ้าหน้าที่สรุปผลการขาด ลา มาสายของพนักงานจ้างแต่ละคน เพื่อนำมาประกอบการพิจารณาการเลื่อนค่าตอบแทน

๕. ผู้บังคับบัญชาชั้นต้นนำผลการประเมินผลการปฏิบัติงานของพนักงานจ้างแต่ละคนมาเป็นหลักในการพิจารณาเลื่อนค่าตอบแทนประจำปี โดยพิจารณาประกอบกับข้อมูลการลา มาสายและขาดราชการ ข้อมูลการลงโทษทางวินัย/อาญา แล้วรายงานผลการพิจารณาเสนอต่อผู้บังคับบัญชาเหนือขึ้นไปตามลำดับตนถึงนายกเทศมนตรี

๖. จัดทำบันทึกแจ้งคณะกรรมการฯ พิจารณากำหนดวันประชุมคณะกรรมการพิจารณาการเลื่อนค่าตอบแทนพนักงานจ้าง

๗. คณะกรรมการพิจาณาการเลื่อนค่าตอบแทนประชุมตามวันและเวลาที่กำหนด เพื่อพิจารณาการเลื่อนค่าตอบแทนพนักงานจ้าง โดยเป็นไปตามหลักเกณฑ์ (พร้อมบันทึกรายงานการประชุม)

๘. คณะกรรมการพิจารณาการเลื่อนค่าตอบแทนพนักงานจ้าง ประชุมกำหนดร้อยละของการเลื่อนค่าตอบแทน และกำหนดวงเงินในการเลื่อนค่าตอบแทน ร้อยละ ๔ ของฐานค่าตอบแทน ณ ๑ กันยายนของปีที่ประเมิน พร้อมสรุปความเห็น/ข้อเสนอแนะ แล้วเสนอนายกเทศมนตรีตำบลบางซ้ายเพื่อพิจารณาและออกคำสั่งเลื่อนค่าตอบแทน ปีละ ๑ ครั้ง (๑ ตุลาคม)

๙. งานการเจ้าหน้าที่จัดทำคำสั่งเลื่อนค่าตอบแทนพนักงานจ้าง ในวันที่ ๑ ตุลาคม

๑๐. จัดทำหนังส่งรายงานประธานคณะกรรมการพนักงานเทศบาลจังหวัดพระนครศรีอยุธยาเพื่อพิจารณา

แผนผังขั้นตอนการเลื่อนค่าตอบแทนพนักงานจ้าง

จัดทำประกาศกำหนดจำนวนครั้งการลาและการมาทำงานสายของพนักงานเทศบาล พนักงานครู และพนักงานจ้าง เพื่อประกอบการพิจารณาการเลื่อนขั้นเงินเดือน/เลื่อนเงินเดือน และค่าตอบแทน

จัดทำคำสั่งแต่งตั้งคณะกรรมการพิจารณาการเลื่อนค่าตอบแทนพนักงานจ้าง ประกอบด้วย ประธานกรรมการ และหัวหน้าส่วนราชการหรือรองปลัดเทศบาล ไม่น้อยกว่า ๓ คน เป็นกรรมการ ผู้รับผิดชอบงานการเจ้าหน้าที่ เป็นเลขานุการ

↓

ผู้บังคับบัญชาชั้นต้นประเมินตามแบบประเมินการเลื่อนค่าตอบแทนพนักงานจ้าง พิจารณาจากคะแนนผลการปฏิบัติงาน ข้อมูลการลา มาสายและขาดราชการ ข้อมูลการลงโทษทางวินัย/อาญา และเสนอผู้บังคับบัญชาเหนือขึ้นไป

↓

ประชุมคณะกรรมการพิจารณาเลื่อนค่าตอบแทนพนักงานจ้าง เพื่อพิจารณาแล้วสรุปความเห็นนำเสนอต่อนายกเทศมนตรีตำบลบางซ้ายเพื่อพิจารณาผลการประเมิน

↓

จัดทำคำสั่งเลื่อนค่าตอบแทนพนักงานจ้าง ปีละ ๑ ครั้ง (๑ ตุลาคม)

↓

แจ้งการเลื่อนค่าตอบแทนให้พนักงานจ้างทราบ และบันทึกคำสั่งการเลื่อนค่าตอบแทนในแฟ้มประวัติพนักงานจ้าง

ตัวอย่าง

คำสั่งเทศบาลตำบลบางซ้าย
ที่...../๒๕๖๖
เรื่อง แต่งตั้งคณะกรรมการพิจารณาการเลื่อนค่าตอบแทนของพนักงานจ้าง
ประจำปีงบประมาณ พ.ศ.๒๕๖๖

อาศัยอำนาจตามประกาศคณะกรรมการพนักงานเทศบาลจังหวัดพระนครศรีอยุธยา เรื่อง หลักเกณฑ์และเงื่อนไขเกี่ยวกับพนักงานจ้างของเทศบาล (ฉบับที่ ๖) ลงวันที่ ๕ มกราคม ๒๕๖๐ ข้อ ๓๑ ให้นายกเทศมนตรีแต่งตั้งคณะกรรมการพิจารณาเลื่อนค่าตอบแทนพนักงานจ้าง ประกอบด้วย ประธานกรรมการและหัวหน้าส่วนราชการหรือรองปลัดเทศบาล ไม่น้อยกว่า ๓ คน เป็นกรรมการ และให้พนักงานเทศบาลที่รับผิดชอบงานการเจ้าหน้าที่ เป็นเลขานุการ เทศบาลตำบลบางซ้ายจึงแต่งตั้งคณะกรรมการพิจารณาเลื่อนค่าตอบแทนพนักงานจ้าง ประจำปีงบประมาณ พ.ศ.๒๕๖๖ ประกอบด้วย

๑. นายกเทศมนตรีตำบลบางซ้าย	ประธานกรรมการ
๒. รองปลัดเทศบาล	กรรมการ
๓. ผู้อำนวยการกองคลัง	กรรมการ
๔. หัวหน้าสำนักปลัด	กรรมการ
๕. นักทรัพยากรบุคคลหรือบุคคลที่รับผิดชอบงานการเจ้าหน้าที่	เลขานุการ

ให้คณะกรรมการพิจารณาการเลื่อนค่าตอบแทนของพนักงานจ้าง ทำหน้าที่พิจารณาและเสนอความเห็นเกี่ยวกับการเลื่อนค่าตอบแทนของพนักงานจ้างที่ผ่านการประเมินผลการปฏิบัติงานไม่ต่ำกว่าระดับดี

ทั้งนี้ ตั้งแต่บัดนี้เป็นต้นไป

สั่ง ณ วันที่.....เดือน กันยายน พ.ศ. ๒๕๖๖

(.....)
นายกเทศมนตรีตำบลบางซ้าย

ตัวอย่าง

คำสั่งเทศบาลตำบลบางซ้าย
ที่...../๒๕๖๖
เรื่อง การเลื่อนค่าตอบแทนพนักงานจ้างตามภารกิจ ประจำปีงบประมาณ พ.ศ. ๒๕๖๖

อาศัยอำนาจตามความในมาตรา ๑๕ และมาตรา ๒๕ แห่งพระราชบัญญัติระเบียบบริหารงานบุคคลส่วนท้องถิ่น พ.ศ.๒๕๔๒ ประกอบกับประกาศคณะกรรมการพนักงานเทศบาลจังหวัดพระนครศรีอยุธยา เรื่อง หลักเกณฑ์และเงื่อนไขเกี่ยวกับการบริหารงานบุคคลสำหรับพนักงานจ้างของเทศบาล (ฉบับที่ ๓) ลงวันที่ ๑๙ สิงหาคม ๒๕๕๗ ข้อ ๒๙ และประกาศคณะกรรมการพนักงานเทศบาลจังหวัดพระนครศรีอยุธยา เรื่อง หลักเกณฑ์และเงื่อนไขเกี่ยวกับพนักงานจ้าง (ฉบับที่ ๖) ลงวันที่ ๕ มกราคม ๒๕๖๐ ข้อ ๓๑ จึงเลื่อนค่าตอบแทนพนักงานจ้างตามภารกิจตามการประเมินผลการปฏิบัติงาน จำนวน.....ราย รายละเอียดตามบัญชีแนบท้ายคำสั่งนี้

ทั้งนี้ ตั้งแต่วันที่ ๑ เดือน ตุลาคม พ.ศ. ๒๕๖๖ เป็นต้นไป

สั่ง ณ วันที่.....เดือน ตุลาคม พ.ศ. ๒๕๖๒๖

(.....)
นายกเทศมนตรีตำบลบางซ้าย

การออกบัตรประจำตัวเจ้าหน้าที่ของรัฐ

ตามกฎกระทรวง (พ.ศ.๒๕๔๒) ออกตามความในพระราชบัญญัติบัตรประจำตัวเจ้าหน้าที่ของรัฐ พ.ศ. ๒๕๔๒

ข้อ ๑ ในการข้อมีบัตรประจำตัวเจ้าหน้าที่ของรัฐ ให้เจ้าหน้าที่ของรัฐทำคำขอมีบัตรประจำตัวยื่นตัวบุคคลดังต่อไปนี้

(๔) สมาชิกสภาท้องถิ่นหรือผู้บริหารท้องถิ่นตามกฎหมายว่าด้วยองค์การบริหารส่วนจังหวัด กฎหมายว่าด้วยเทศบาล และกฎหมายว่าด้วยระเบียบบริหารราชการเมืองพัทยา ให้ยื่นต่อผู้ว่าราชการจังหวัด

(๖) ข้าราชการหรือพนักงานขององค์กรปกครองส่วนท้องถิ่นตามกฎหมายว่าด้วยองค์การบริหารส่วนจังหวัด กฎหมายว่าด้วยเทศบาล กฎหมายว่าด้วยสภาตำบลและองค์การบริหารส่วนตำบล และกฎหมายว่าด้วยระเบียบบริหารราชการเมืองพัทยา ให้ยื่นคำขอต่อผู้บังคับบัญชาเหนือตน

ข้อ ๔ บัตรประจำตัวเจ้าหน้าที่ของรัฐ และเจ้าหน้าที่ของรัฐผู้รับบำเหน็จบำนาญให้มี ๒ ชนิด ดังนี้

(๑) บัตรประจำตัวที่ไม่ได้ออกด้วยระบบคอมพิวเตอร์ ทำด้วยกระดาษแข็งสีขาว และมีขนาดและลักษณะ ดังนี้

(ก) บัตรประจำตัวเจ้าหน้าที่ของรัฐ ให้เป็นไปตามแบบที่ ๑ ก ท้ายกฎกระทรวงนี้

(ข) บัตรประจำตัวเจ้าหน้าที่ของรัฐผู้รับบำเหน็จบำนาญ ให้เป็นไปตามแบบที่ ๒ ก ท้ายกฎกระทรวง

การขอมีบัตรประจำตัวตาม (๑) ให้แนบรูปถ่ายจำนวนสองใบพร้อมคำขอ โดยรูปถ่ายดังกล่าวให้ใช้รูปที่ถ่ายไว้ไม่เกินหกเดือนก่อนวันยื่นคำขอมีบัตรประจำตัว ขนาด ๒.๕x๓.๐ เซนติเมตร ครึ่งตัว หน้าตรง ไม่สวมหมวกและแว่นตาสีเข้ม แต่งเครื่องแบบปฏิบัติราชการ เครื่องแบบพิธีการ เครื่องแบบเจ้าหน้าที่ของรัฐซึ่งตนสังกัด ชุดสากล หรือชุดไทยพระราชทาน เว้นแต่ข้าราชการในสังกัดกระทรวงกลาโหม รูปถ่ายให้เป็นไปตามที่กระทรวงกลาโหมกำหนด

(๒) บัตรประจำตัวที่ออกด้วยระบบคอมพิวเตอร์ ทำด้วยพลาสติกสีเทาเงิน ด้านหน้ามีแถบแม่เหล็กด้านหลังมี ลายปูพื้นรูปครุฑขนาด ๑ เซนติเมตร สีเทาดำเข้มกว่าพื้นบัตรเล็กน้อยเพื่อให้ตัวอักษรในรายการบัตรชัดเจน และมีขนาดและลักษณะ ดังนี้

(ก) บัตรประจำตัวเจ้าหน้าที่ของรัฐ ให้เป็นไปตามแบบที่ ๑ ข ท้ายกฎกระทรวงนี้

(ข) บัตรประจำตัวเจ้าหน้าที่ของรัฐผู้รับบำเหน็จบำนาญ ให้เป็นไปตามแบบที่ ๒ ข ท้ายกฎกระทรวง

ลักษณะของรูปถ่ายในบัตรประจำตัว และการแต่งกายของผู้ขอมีบัตรในรูปถ่ายในบัตรประจำตัวที่ออกด้วยระบบคอมพิวเตอร์ ให้เป็นไปตามวรรคสองของ (๑)

ขั้นตอนการออกบัตรประจำตัวเจ้าหน้าที่ของรัฐ ดังนี้

<u>๑. การยื่นคำขอมีบัตรประจำตัวเจ้าหน้าที่ของรัฐ</u>

๑.๑ การยื่นคำขอมีบัตรประจำตัวใหม่ให้ยื่นภายใน ๓๐ วัน กรณีดังนี้

- บัตรหาย ถูกทำลาย หรือชำรุดในสาระสำคัญ
- บัตรประจำตัวหมดอายุ
- การเปลี่ยนชื่อตัวหรือชื่อสกุล
- เปลี่ยนตำแหน่งหรือย้ายสังกัด

๑.๒ ให้กรอกแบบคำขอมีบัตรประจำตัวเจ้าหน้าที่ของรัฐให้ถูกต้องตรงกับประเภทเจ้าหน้าที่ของรัฐ เช่น ประเภทพนักงานเทศบาล ประเภทข้าราชการครูและบุคลากรทางการศึกษา เป็นต้น

๑.๓ ให้ลงลายมือชื่อผู้ขอมีบัตร ลายมือชื่อใต้กรอบรูปให้ครบถ้วน และควรเป็นลายมือชื่อแบบเดียวกัน

๑.๔ หมู่โลหิตให้เขียนเป็นภาษาไทย เช่น หมู่โลหิต เอ โอ เป็นต้น

๑.๕ กรณีกรอกตำแหน่งสำหรับข้าราชการครูและบุคลากรทางการศึกษา**ที่ไม่มีวิทยฐานะ** ในช่องตำแหน่งให้ระบุชื่อตำแหน่ง เช่น ตำแหน่งครู ศึกษานิเทศก์ เป็นต้น สำหรับข้าราชการครูและบุคลากรทางการศึกษา**ที่มีวิทยฐานะ** ในช่องตำแหน่งให้ระบุเฉพาะวิทยฐานะ เช่น ตำแหน่ง ครูชำนาญการ ครูชำนาญการพิเศษ เป็นต้น

๑.๖ การกรอกคำนำหน้านามว่า ดร. ไม่สามารถนำมาใช้เป็นคำนำหน้านามในการขอมีบัตรประจำตัวเจ้าหน้าที่ของรัฐได้ (อ้างอิงหนังสือสำนักนายกรัฐมนตรี ที่ นร ๐๑๐๖/๗๔๕ ลงวันที่ ๔ พฤษภาคม ๒๕๕๒)

๑.๗ สำหรับข้าราชการบำนาญการกรอกตำแหน่งให้กรอกตำแหน่งตามประกาศเกษียณหรือตำแหน่งตามคำสั่งให้ออกจากราชการ มิใช่กรอกตำแหน่งว่า “ข้าราชการบำนาญ” เช่น ตำแหน่งตามประกาศเกษียณอายุราชการ คือ ตำแหน่งครู ให้กรอกว่าตำแหน่ง “ครู” ตามด้วยวิทยฐานะ (ถ้ามี)

<u>๒. เอกสารหลักฐานที่ใช้ในการขอมีบัตรประจำตัวเจ้าหน้าที่ของรัฐ</u>

๒.๑ แบบคำขอมีบัตรประจำตัวเจ้าหน้าที่ของรัฐ จำนวน ๑ ฉบับ

๒.๒ แบบสำเนาทะเบียนบ้านหรือสำเนาบัตรประจำตัวประชาชน (อย่างใดอย่างหนึ่ง) จำนวน ๑ ฉบับ

๒.๓ รูปถ่าย (ถ่ายไว้ไม่เกิน ๖ เดือน) จำนวน ๒ รูป ขนาด ๒.๕x๓ ซม. ครึ่งตัว หน้าตรง ไม่สวมหมวกไม่สวมแว่นตาสีเข้ม แต่งเครื่องแบบปฏิบัติราชการ เครื่องแบบพิธีการ เครื่องแบบเจ้าหน้าที่ของรัฐซึ่งตนสังกัด ชุดสากลหรือชุดไทยพระราชทาน การประดับเครื่องหมายให้ตรงกับชั้นหรือระดับปัจจุบันในวันที่ยื่นคำขอมีบัตร

๒.๓ แบบสำเนาบัตรเก่าทุกครั้งที่ยื่นคำขอมีบัตรประจำตัวใหม่

๒.๔ กรณีบัตรสูญหายแนบใบแจ้งความของสถานีตำรวจ

๒.๕ กรณีย้ายสถานศึกษาและได้รับแต่งตั้งให้ดำรงตำแหน่งใหม่ เปลี่ยนตำแหน่ง และเลื่อนวิทยฐานะ ให้แนบสำเนาคำสั่งแต่งตั้ง เปลี่ยนตำแหน่ง และเลื่อนวิทยฐานะ

๒.๖ กรณีครูผู้ช่วยบรรจุใหม่ให้แนบสำเนาคำสั่งบรรจุและแต่งตั้งผู้ได้รับการคัดเลือก

๒.๗ กรณีเปลี่ยนชื่อ ชื่อสกุล เปลี่ยนคำนำหน้านาม เปลี่ยนยศให้แนบเอกสารที่ได้รับอนุญาตให้เปลี่ยนชื่อ ชื่อสกุล เปลี่ยนคำนำหน้านาม คำสั่งแต่งตั้งยศจากกระทรวงกลาโหม แล้วแต่กรณี

๒.๘ กรณีบัตรชำรุด ให้แนบบัตรที่ชำรุดหากไม่สามารถส่งบัตรที่ชำรุดได้ให้บันทึกแจ้งสาเหตุการชำรุด

๒.๙ ข้าราชการบำนาญและลูกจ้างประจำผู้รับบำเหน็จรายเดือน หากเป็นการขอมีบัตรครั้งแรกให้แนบประกาศเกษียณหรือคำสั่งให้ออกจากราชการหรือหนังสือสั่งจ่ายบำนาญจากกรมบัญชีกลาง

แผนผังขั้นตอนการขอมีบัตรประจำตัวเจ้าหน้าที่ของรัฐ

พนักงานผู้ขอมีบัตรยื่นคำขอมีบัตรประจำตัวเจ้าหน้าที่ของรัฐ (บ.จ.๑) พร้อมรูปถ่าย ๑ นิ้ว ๒ ใบ และเอกสารต่างๆ ที่เกี่ยวข้อง

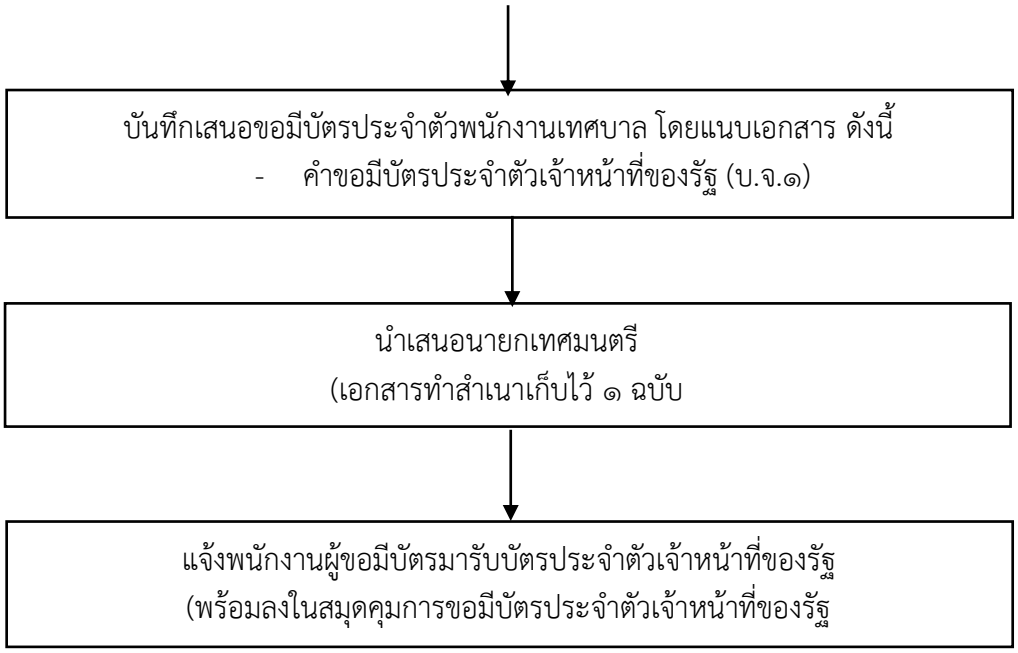

คำขอมีบัตรประจำตัว หรือขอมีบัตรประจำตัวใหม่
ตามพระราชบัญญัติบัตรประจำตัวเจ้าหน้าที่ของรัฐ พ.ศ.๒๕๔๒

เขียนที่.....เทศบาลตำบลบางซ้าย.....

วันที่.....เดือน.....พ.ศ.....

ข้าพเจ้าชื่อ.....ชื่อสกุล.....

เกิดวันที่.....เดือน.....พ.ศ.....อายุ.....ปี สัญชาติ..... หมู่โลหิต.....

มีชื่ออยู่ในทะเบียนบ้านเลขที่.....ตรอก/ซอย..... ถนน.....

ตำบล/แขวง.....อำเภอ/เขต.....จังหวัด.....

รหัสไปรษณีย์..... โทรศัพท์.....

เลขหมายประจำตัวประชาชนของผู้ยื่นคำขอ ☐☐☐☐☐ ☐☐☐☐☐ ☐☐ ☐

ที่อยู่ปัจจุบันที่สามารถติดต่อได้.....

เจ้าหน้าที่ของรัฐประเภท.....

รับราชการ/ ฝ่าย..... กอง/สำนัก.....

สังกัดเทศบาลตำบลบางซ้าย อำเภอสรรพยา จังหวัดพระนครศรีอยุธยา กรมส่งเสริมการปกครองท้องถิ่น

กระทรวงมหาดไทย ตำแหน่ง.....ระดับ/ยศ.....

มีความประสงค์ขอมีบัตรประจำตัวเจ้าหน้าที่ของรัฐยื่นต่อ .....

กรณี ☐ ๑. ขอมีบัตรครั้งแรก

☐ ๒. ขอมีบัตรใหม่ เนื่องจาก ☐ บัตรหมดอายุ ☐ บัตรหายหรือถูกทำลาย

หมายเลขของบัตรเดิม..... (ถ้าทราบ)

☐ ๓. ขอเปลี่ยนแปลงบัตร เนื่องจาก

☐ เปลี่ยนตำแหน่ง ☐ เลื่อนระดับ

☐ เปลี่ยนชื่อตัว ☐ เปลี่ยนชื่อสกุล

☐ เปลี่ยนชื่อตัวและชื่อสกุล ☐ ชำรุด

☐ อื่นๆ .....

☐ ได้แนบรูปถ่าย ๒ รูป มาพร้อมกับคำขอนี้แล้ว และ ☐ หลักฐานอื่นๆ (ถ้ามี)

ข้าพเจ้าขอรับรองว่าข้อความดังกล่าวข้างต้นเป็นความจริงทุกประการ

(ลายมือชื่อ).....ผู้ทำคำขอ

(.....)

หมายเหตุ ให้ขีดฆ่าข้อความที่ไม่ต้องการออกแล้วขีดเครื่องหมาย ✓ ในช่อง ☐ หน้าข้อความที่ใช้

* ให้คงคำนำหน้านามตามกฎหมายและระเบียบของทางราชการ เช่น นาย/นาง/นางสาว/ยศ

เลขประจำตัวประชาชนของผู้ถือบัตร

.....

ชื่อ-สกุล.....

ตำแหน่ง.....

.....

ลายมือชื่อ

หมู่โลหิต โอ

บัตรประจำตัวเจ้าหน้าที่ของรัฐ

พนักงานเทศบาล

เลขที่...../๒๕๖๑

เทศบาลตำบลบางซ้าย จังหวัดพระนครศรีอยุธยา

วันออกบัตร ๓/ต.ค./๒๕๖๑ บัตรหมดอายุ ๒/ต.ค./๒๕๖๗