แผนการดำเนินงาน
ประจำปีงบประมาณ
พ.ศ. ๒๕๖๒

องค์การบริหารส่วนตำบลบ้านม้า
อำเภอบางไทร
จังหวัดพระนครศรีอยุธยา

คำนำ

แผนการดำเนินงานประจำปีงบประมาณ พ.ศ. ๒๕๖๒ ขององค์การบริหารส่วนตำบลบ้านม้า จัดทำขึ้นตามระเบียบกระทรวงมหาดไทยว่าด้วยการจัดทำแผนพัฒนาขององค์กรปกครองส่วนท้องถิ่น พ.ศ. ๒๕๔๘ ข้อ ๒๗ ประกอบกับพระราชบัญญัติกำหนดแผนและขั้นตอนการกระจายอำนาจให้แก่องค์กรปกครองส่วนท้องถิ่น พ.ศ. ๒๕๔๒ ตามมาตรา ๑๖ และมาตรา ๑๗ บัญญัติให้องค์การบริหารส่วนตำบลมีอำนาจหน้าที่ในการจัดทำแผนพัฒนาท้องถิ่นของตนเอง

แผนการดำเนินงานประจำปีงบประมาณ พ.ศ. ๒๕๖๒ ขององค์การบริหารส่วนตำบลบ้านม้า เป็นแผนการดำเนินงานที่แสดงถึงรายละเอียดของแผนงาน/ โครงการพัฒนาและกิจกรรมขององค์การบริหารส่วนตำบลบ้านม้า ที่มีการเพิ่มเติมเพื่อที่จะดำเนินการในพื้นที่ตำบลบ้านม้า

หวังเป็นอย่างยิ่งว่าแผนการดำเนินงานประจำปีงบประมาณ พ.ศ.๒๕๖๒ ขององค์การบริหารส่วนตำบลบ้านม้า ฉบับนี้จะเป็นเครื่องมือสำคัญในการพัฒนาตำบลบ้านม้า ให้บรรลุวัตถุประสงค์และเป้าหมายได้อย่างมีประสิทธิภาพเป็นเสมือนการกำหนดเป้าหมายในการพัฒนาขององค์การบริหารส่วนตำบลบ้านม้าต่อไป

คณะกรรมการพัฒนาองค์การบริหารส่วนตำบลบ้านม้า

สารบัญ

เรื่อง	หน้า
ส่วนที่ ๑ บทนำ	**๑**
วัตถุประสงค์ของแผนการดำเนินงาน	๒
ขั้นตอนการจัดทำแผนการดำเนินงาน	๒
ประโยชน์ของแผนการดำเนินงาน	๓
แผนผังขั้นตอนในการจัดทำแผนการดำเนินงาน	๔
ส่วนที่ ๒ บัญชีโครงการ/กิจกรรม	**๕**
ยุทธศาสตร์ที่ ๑.การพัฒนาด้านโครงสร้างพื้นฐาน	๖
ยุทธศาสตร์ที่ ๒.การพัฒนาด้านการศึกษา ศาสนาและวัฒนธรรม	๖
ยุทธศาสตร์ที่ ๓.การพัฒนาด้านเศรษฐกิจ	๖
ยุทธศาสตร์ที่ ๔.การพัฒนาด้านทรัพยากรธรรมชาติและสิ่งแวดล้อม	๖
ยุทธศาสตร์ที่ ๕.การพัฒนาด้านคุณภาพชีวิตและสังคม	๗
ยุทธศาสตร์ที่ ๖.การพัฒนาด้านการเมืองและการบริการองค์การ	๗
รายละเอียดแผนการดำเนินงาน ประจำปีงบประมาณ พ.ศ. ๒๕๖๒	
ยุทธศาสตร์ที่ ๑.การพัฒนาด้านโครงสร้างพื้นฐาน	๘
ยุทธศาสตร์ที่ ๒.การพัฒนาด้านการศึกษา ศาสนาและวัฒนธรรม	๙
ยุทธศาสตร์ที่ ๓.การพัฒนาด้านเศรษฐกิจ	๑๐
ยุทธศาสตร์ที่ ๔.การพัฒนาด้านทรัพยากรธรรมชาติและสิ่งแวดล้อม	๑๑
ยุทธศาสตร์ที่ ๕.การพัฒนาด้านคุณภาพชีวิตและสังคม	๑๒
ยุทธศาสตร์ที่ ๖.การพัฒนาด้านการเมืองและการบริการองค์การ	๑๕

ภาคผนวก

ประกาศองค์การบริหารส่วนตำบลบ้านม้า

สำเนาคำสั่งแต่งตั้งคณะกรรมการพัฒนาองค์การบริหารส่วนตำบลบ้านม้า

สำเนาคำสั่งแต่งตั้งคณะกรรมการสนับสนุนการจัดทำแผนพัฒนาองค์การบริหารส่วนตำบลบ้านม้า

ส่วนที่ ๑ บทนำ

ส่วนที่ ๑ บทนำ

๑.๑ บทนำ

รัฐธรรมนูญแห่งราชอาณาจักรไทย พ.ศ.๒๕๖๐ ซึ่งเป็นรัฐธรรมนูญฉบับปัจจุบันให้ความสำคัญกับการกระจายอำนาจให้แก่องค์กรปกครองส่วนท้องถิ่นโดยกำหนดกรอบความเป็นอิสระในการกำหนดนโยบาย การปกครอง การบริหาร การบริหารงานบุคคล การเงินและการคลัง และมีอำนาจหน้าที่ของตนเองโดยเฉพาะ นอกจากนี้พระราชบัญญัติกำหนดแผนและขั้นตอนการกระจายอำนาจให้แก่องค์กรปกครองส่วนท้องถิ่นพ.ศ.๒๕๔๒ ได้บัญญัติให้มีองค์กรรับผิดชอบในการจัดทำแผนการกระจายอำนาจให้แก่การปกครองส่วนท้องถิ่น พระราชบัญญัติบริหารงานบุคคลส่วนท้องถิ่น พ.ศ. ๒๕๔๒ พระราชบัญญัติว่าด้วยการเข้าชื่อเสนอข้อบัญญัติท้องถิ่น พ.ศ.๒๕๔๒ พระราชบัญญัติว่าด้วยการลงคะแนนเสียงเพื่อถอดถอนสมาชิกสภาท้องถิ่นหรือผู้บริหารท้องถิ่น พ.ศ.๒๕๔๒ ซึ่งจุดหมายดังกล่าวจัดทำขึ้นเพื่อให้กระจายอำนาจเป็นไปอย่างโปร่งใสและสามารถตรวจสอบได้ องค์กรปกครองส่วนท้องถิ่นจึงมีอำนาจกว้างขวางขึ้น ซึ่งมิใช่มีหน้าที่บริการสาธารณะพื้นฐานแก่ประชาชนในท้องถิ่นเท่านั้น แต่รวมไปถึงการพัฒนาคุณภาพชีวิต การพัฒนาเศรษฐกิจและสังคมท้องถิ่น และเป็นองค์กรที่เปิดให้ประชาคมท้องถิ่นมีส่วนร่วมในการบริหารและตรวจสอบการปฏิบัติงานของเทศบาลมาก

องค์การบริหารส่วนตำบลบ้านม้า ได้จัดทำแผนพัฒนาสี่ปีซึ่งเป็นแผนที่กำหนดยุทธศาสตร์แนวทางการพัฒนาองค์การบริหารส่วนตำบลบ้านม้า โดยแสดงถึงวิสัยทัศน์ พันธกิจ และจุดมุ่งหมายในการพัฒนาในช่วง ๔ ปี(๒๕๖๑ – ๒๕๖๔) และเชื่อมโยงกับการวางแผนเพื่อจัดทำงบประมาณประจำปี เนื่องจากมีลักษณะเป็นการกำหนดรายละเอียดแผนงาน โครงการพัฒนาที่จัดขึ้นสำหรับงบประมาณแต่ละปี โดยครอบคลุมระยะเวลา ๔ ปี ตามระเบียบกระทรวงมหาดไทยว่าด้วยการจัดทำและประสานแผนขององค์การบริหารส่วนตำบล พ.ศ.๒๕๔๘ แก้ไขเพิ่มเติมฉบับที่ ๒ พ.ศ. ๒๕๕๙ ประกอบหนังสือกระทวงมหาดไทยด่วนที่สุดที่ มท ๐๘๑๐.๓/ว๐๖๐๐ ลงวันที่ ๑๐ ตุลาคม ๒๕๕๙ องค์การบริหารส่วนตำบลบ้านม้า โดยคณะกรรมการสนับสนุนการจัดทำแผนพัฒนาองค์การบริหารส่วนตำบลบ้านม้า และคณะกรรมการพัฒนาองค์การบริหารส่วนตำบลบ้านม้า จึงได้จัดทำแผนดำเนินงานประจำปี พ.ศ.๒๕๖๒ ตามรูปแบบที่กำหนดตามหนังสือดังกล่าว โดยปรับเปลี่ยนจาก “แนวทางการพัฒนา” เป็น “แผนงาน” เพื่อให้สอดคล้องกับรูปแบบแผนพัฒนาสี่ปี ตามหนังสือกระทรวงมหาดไทยด่วนที่สุด ที่ มท ๐๘๑๐.๒/ว ๕๗๙๗ ลงวันที่ ๑๐ ต.ค.๕๙ โดยมีจุดมุ่งหมายเพื่อแสดงถึงรายละเอียดแผนงาน/โครงการพัฒนาและกิจกรรมที่ดำเนินการจริงทั้งหมดในพื้นที่ขององค์การบริหารส่วนตำบลบ้านม้า ประจำปีงบประมาณพ.ศ.๒๕๖๒ ขององค์การบริหารส่วนตำบลบ้านม้า ขึ้นและเพื่อกำหนดแนวทางในการดำเนินงานของโครงการต่างๆที่ได้รับการอนุมัติให้ดำเนินงานในปีงบประมาณ พ.ศ.๒๕๖๒ มีความชัดเจนในการปฏิบัติมากขึ้นและมีการประสานและบูรณาการการทำงานเกี่ยวกับหน่วยงานอื่นๆ รวมทั้งการจำแนกรายละเอียดต่างๆของแผนงาน/โครงการในแผนการดำเนินงานเพื่อให้การติดตามและประมวลผลเมื่อสิ้นปีมีความสะดวกมากขึ้น

คณะกรรมการสนับสนุนการจัดทำแผนการพัฒนาองค์การบริหารส่วนตำบลบ้านม้ามุ่งหวังว่าแผนการดำเนินงานฉบับนี้จะเป็นประโยชน์ต่อการบริหารจัดการ การติดตามและประมวลผลการนำแผนพัฒนาไปปฏิบัติใช้เป็นอย่างดี

๑.๒ วัตถุประสงค์ของแผนการดำเนินงาน

๑. แผนการดำเนินงานมีจุดมุ่งหมายเพื่อแสดงถึงรายละเอียดของแผนงาน/โครงการพัฒนาและกิจกรรมการพัฒนาที่ดำเนินการจริงทั้งหมดในพื้นที่ขององค์กรปกครองส่วนท้องถิ่น ประจำปีงบประมาณนั้นเพื่อให้แนวทางในการดำเนินงานในปีงบประมาณนั้นขององค์กรปกครองส่วนท้องถิ่น มีความชัดเจนในการปฏิบัติมากขึ้น ลดความซ้ำซ้อนของโครงการ มีการประสานและบูรณาการทำงานกับหน่วยงานและจำแนกรายละเอียดต่างๆ ของแผนงาน/โครงการ ในแผนการดำเนินงาน

๒. แผนการดำเนินงานจะเป็นเครื่องมือสำคัญในการบริหารงานของผู้บริหารท้องถิ่น เพื่อควบคุมการดำเนินงานให้เป็นไปอย่างเหมาะสม และมีประสิทธิภาพ

๓. แผนการดำเนินงาน จะกำหนดรายละเอียดของโครงการ/กิจกรรมการพัฒนาที่ดำเนินการในพื้นที่ขององค์กรปกครองส่วนท้องถิ่น โดยโครงการ/กิจกรรมการพัฒนา ที่จะบรรจุในแผนการดำเนินงานจะมีที่มาจาก

๓.๑ งบประมาณรายจ่ายประจำปี งบประมาณรายจ่ายเพิ่มเติม ขององค์กรปกครองส่วนท้องถิ่น (รวมทั้งเงินอุดหนุนที่องค์กรปกครองส่วนท้องถิ่นอุดหนุนให้หน่วยงานอื่นดำเนินการ)

๓.๒ โครงการ กิจกรรม การพัฒนาขององค์กรปกครองส่วนท้องถิ่นที่เกิดจากการจ่ายขาดเงินสะสม เงินอุดหนุนเฉพาะกิจหรืองบประมาณรายจ่ายอื่นๆ ที่ดำเนินการตามโครงการพัฒนาท้องถิ่น

๓.๓ โครงการ/กิจกรรมการพัฒนาที่องค์กรปกครองส่วนท้องถิ่นดำเนินการเองโดยไม่ใช้งบประมาณ (ถ้ามี)

๓.๔โครงการ/กิจกรรมการพัฒนาของหน่วยราชการ ส่วนกลาง ส่วนภูมิภาค หรือหน่วยงานอื่นๆ ที่ดำเนินการในพื้นที่ขององค์กรปกครองส่วนท้องถิ่น (สำหรับองค์การบริหารส่วนจังหวัด ให้รวบรวมข้อมูลโครงการ/กิจกรรมการพัฒนาของหน่วยราชการ ส่วนกลาง ส่วนภูมิภาค หรือหน่วยงานอื่นๆ ที่มีลักษณะการดำเนินงานครอบคลุมพื้นที่หลายองค์กรปกครองส่วนท้องถิ่นหรือเป็นโครงการ/กิจกรรมการพัฒนาที่มีความคาบเกี่ยวต่อเนื่องระหว่างองค์กรปกครองส่วนท้องถิ่น) โดยให้องค์กรปกครองส่วนท้องถิ่นตรวจสอบจากแผนปฏิบัติราชการประจำปีของจังหวัดหรืออาจสอบถามไปยังหน่วยงานต่างๆ ที่เกี่ยวข้อง

๓.๕โครงการ/กิจกรรมการพัฒนาอื่นๆ ที่องค์กรปกครองส่วนท้องถิ่นพิจารณาเห็นว่าจะเกิดประโยชน์ในการประสานการดำเนินงานในพื้นที่

๑.๓ ขั้นตอนการจัดทำแผนการดำเนินงาน

ระเบียบกระทรวงมหาดไทยว่าด้วยการจัดทำแผนพัฒนาขององค์กรปกครองส่วนท้องถิ่น พ.ศ. ๒๕๔๘ ข้อ ๔ ได้กำหนดให้จัดทำแผนการดำเนินงานตามข้อ ๒๖ และ ข้อ ๒๗ ว่า การจัดทำแผนการดำเนินงานให้ดำเนินการตามระเบียบนี้โดยมีขั้นตอนดำเนินการดังนี้

๑. คณะกรรมการสนับสนุนการจัดทำแผนพัฒนาท้องถิ่นรวบรวมแผนงาน โครงการพัฒนาขององค์กรปกครองส่วนท้องถิ่น หน่วยงานราชการส่วนกลาง ส่วนภูมิภาค รัฐวิสาหกิจและหน่วยงานอื่นๆ ที่ดำเนินการในพื้นที่ขององค์กรปกครองส่วนท้องถิ่น แล้วจัดทำร่างแผนการดำเนินงาน เสนอคณะกรรมการพัฒนาท้องถิ่น

๒. คณะกรรมการพัฒนาท้องถิ่นพิจารณาร่างแผนการดำเนินงาน แล้วเสนอผู้บริหารท้องถิ่นประกาศเป็นแผนการดำเนินงาน ทั้งนี้ให้ปิดประกาศแผนการดำเนินงานภายในสิบห้าวันนับแต่วันที่ประกาศเพื่อให้ประชาชนในท้องถิ่นทราบโดยทั่วกันและต้องปิดประกาศไว้อย่างน้อยสามสิบวัน

๓. แผนการดำเนินงานให้จัดทำเสร็จภายในสามสิบวันนับแต่วันที่ประกาศใช้งบประมาณรายจ่ายประจำปี งบประมาณรายจ่ายเพิ่มเติม งบประมาณจากเงินสะสม หรือได้รับแจ้งแผนงาน/โครงการจากหน่วยงานราชการส่วนกลาง ส่วนภูมิภาค รัฐวิสาหกิจหรือหน่วยงานอื่นๆ ที่ต้องดำเนินการในพื้นที่องค์กรปกครองส่วนท้องถิ่นในปีงบประมาณนั้นการขยายเวลาการจัดทำและการแก้ไขแผนการดำเนินงานเป็นอำนาจของผู้บริหารท้องถิ่น

การจัดทำแผนการดำเนินงานเพิ่มเติม

ภายหลังจากองค์กรปกครองส่วนท้องถิ่นได้จัดทำแผนการดำเนินงานแล้วหากองค์กรปกครองส่วนท้องถิ่นมีการจัดตั้งงบประมาณเพิ่มเติมหรือได้รับแจ้งแผนงาน/โครงการเพิ่มเติมจากหน่วยงานราชการส่วนกลาง ส่วนภูมิภาค รัฐวิสาหกิจหรือหน่วยงานอื่นๆ ที่ดำเนินการในพื้นที่องค์กรปกครองส่วนท้องถิ่นในปีงบประมาณนั้น ให้องค์กรปกครองส่วนท้องถิ่นดำเนินการจัดทำแผนการดำเนินงานให้แล้วเสร็จภายใน ๓๐ วัน นับแต่มีการจัดตั้งงบประมาณเพิ่มเติมหรือได้รับแจ้งแผนงาน/โครงการเพิ่มเติมจากหน่วยงานราชการส่วนกลาง ส่วนภูมิภาค รัฐวิสาหกิจหรือหน่วยงานอื่นๆ (โดยให้จัดทำเป็นแผนการดำเนินงานเพิ่มเติม ฉบับที่ ๑,๒,๓,๔,.....)

ร่างแผนการดำเนินงานให้พิจารณาจัดหมวดหมู่ให้สอดคล้องกับยุทธศาสตร์และแผนงานขององค์กรปกครองส่วนท้องถิ่น ที่กำหนดไว้ในยุทธศาสตร์การพัฒนาขององค์กรปกครองส่วนท้องถิ่น และสอดคล้องกับแผนพัฒนาสี่ปี โดยมีเค้าโครงแผนการดำเนินงาน ๒ ส่วน คือ

๑.๔ ประโยชน์ของแผนการดำเนินงาน

๑. ทำให้การดำเนินงานแผนงาน/โครงการพัฒนาในปีงบประมาณ มีความชัดเจนในการปฏิบัติมากขึ้น

๒. มีความสะดวกในการติดตามประเมินผลการนำแผนไปปฏิบัติ มีความสะดวกและมีประสิทธิภาพ

๓. เพื่อให้การใช้จ่ายงบประมาณในแต่ละปีของหน่วยงานเป็นไปอย่างมีประสิทธิภาพ

๔. ทราบถึงจำนวนงบประมาณที่ต้องจ่ายจริงในแต่ละปี

๕. สามารถบริหารเวลาในการดำเนินงานโครงการของทุกส่วนขององค์การบริหารส่วนตำบลบ้านม้า

๖. สามารถนำแผนการปฏิบัติการมาวิเคราะห์ปัญหาอันเกิดจากการดำเนินโครงการต่างๆตามงบประมาณในปีงบประมาณ พ.ศ.๒๕๖๒ ได้อย่างถูกต้อง

แผนผังขั้นตอนในการจัดทำแผนการดำเนินงาน

จากระเบียบกระทรวงมหาดไทยว่าด้วยการจัดทำและประสานแผนพัฒนาขององค์กรปกครองส่วนท้องถิ่น พ.ศ. ๒๕๔๘ (หมวด ๕ ข้อ ๒๖ และ ๒๗) ได้กำหนดให้องค์กรปกครองส่วนท้องถิ่นจัดทำแผนการดำเนินงานโดยมีขั้นตอน ดังนี้

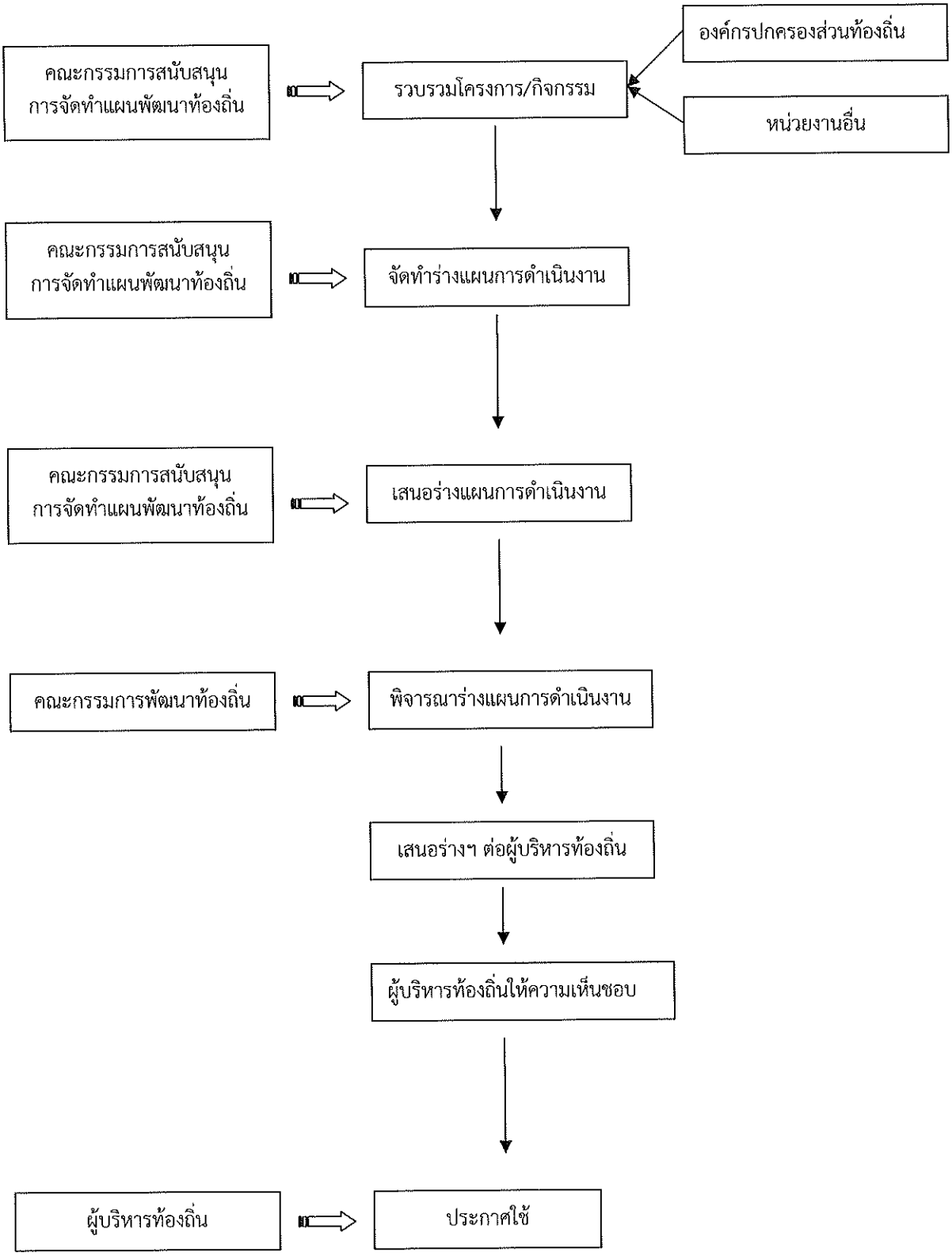

ส่วนที่ ๒ บัญชี
โครงการ/กิจกรรม

ส่วนที่ ๒ บัญชีโครงการ/กิจกรรม

องค์ประกอบ ประกอบด้วยบัญชีสรุปจำนวนโครงการและงบประมาณ และบัญชีโครงการ/กิจกรรม/งบประมาณโดยนำเสนอ ดังนี้

๒.๑ บัญชีสรุปจำนวนโครงการและงบประมาณ (แบบ ผด. ๐๑)

แบบ ผด. ๐๑ เป็นแบบบัญชีสรุปจำนวนโครงการและงบประมาณ แผนการดำเนินงาน ประจำปีงบประมาณ พ.ศ.๒๕๖๒ ประกอบด้วย ยุทธศาสตร์/แผนงาน จำนวนโครงการที่ดำเนินการ คิดเป็นร้อยละของโครงการทั้งหมด จำนวนงบประมาณ คิดเป็นร้อยละของงบประมาณทั้งหมด หน่วยงานรับผิดชอบ

การจัดทำแผนการดำเนินงานตามแบบ ผด. ๐๑ นี้ จะต้องลงรายการยุทธศาสตร์ แผนงาน ให้ครบถ้วนสมบูรณ์ ลงรายการของจำนวนโครงการที่ดำเนินการ การคิดเป็นร้อยละของโครงการทั้งหมด จำนวนงบประมาณ และการคิดเป็นร้อยละของงบประมาณทั้งหมด และต้องระบุหน่วยงานรับผิดชอบ และเมื่อลงแต่ละยุทธศาสตร์และแผนงานแล้ว จะต้องรวมผลทุกครั้ง และจะต้องรวมผลในภาพรวมทั้งหมดด้วย

การลงยุทธศาสตร์และแผนงานโดยภาพรวมทั้งหมด ผลของการคิดเป็นร้อยละของโครงการทั้งหมด และการคิดเป็นร้อยละของงบประมาณทั้งหมด จะต้องเป็นร้อยละร้อยเสมอ (๑๐๐)

๒.๒ บัญชีโครงการ/กิจกรรม/งบประมาณ (แบบ ผด. ๐๒)

แบบ ผด.๐๒ เป็นแบบบัญชีโครงการ/งบประมาณ แผนการดำเนินงาน ประจำปีงบประมาณ พ.ศ.๒๕๖๒ ประกอบด้วย ยุทธศาสตร์แต่ละยุทธศาสตร์พร้อมแสดงแผนงาน โดยมีลำดับที่/โครงการ/รายละเอียดของกิจกรรมที่เกิดขึ้นจากโครงการ/งบประมาณ (บาท)/สถานที่ดำเนินการ/หน่วยงานรับผิดชอบหลัก/ปีงบประมาณและเดือน โดยเริ่มจากเดือนตุลาคมของปีหนึ่งไปสิ้นสุดเดือนกันยายนอีกปีหนึ่ง

แบบ ผด. ๑

บัญชีสรุปจำนวนโครงการและงบประมาณ
แผนการดำเนินงาน ประจำปีงบประมาณ พ.ศ. ๒๕๖๒
องค์การบริหารส่วนตำบลบ้านม้า

****

บัญชีสรุปจำนวนโครงการและงบประมาณ

ยุทธศาสตร์/แนวทาง	จำนวนโครงการที่ดำเนินการ	คิดเป็นร้อยละของโครงการทั้งหมด	จำนวนงบประมาณ	ร้อยละของงบประมาณทั้งหมด	หน่วยงานรับผิดชอบหลัก
ยุทธศาสตร์การพัฒนา อปท. ที่ ๑.การพัฒนาด้านโครงสร้างพื้นฐาน					
๑.๑ แผนงานเคหะชุมชน	๙	๑๘	๓,๖๐๐,๐๐๐	๑๓.๔๓	กองช่าง
๑.๒ แผนงานการเกษตร	๐	๐	๐	๐	
รวม	**๙**	**๑๘**	**๓,๖๐๐,๐๐๐**	**๑๓.๔๓**	
ยุทธศาสตร์การพัฒนา อปท. ที่ ๒.การพัฒนาด้านการศึกษา ศาสนาและวัฒนธรรม					
๑.๑ แผนงานการศึกษา	๕	๑๐	๗๕๐,๐๔๐	๒.๘๐	สำนักงานปลัด
๑.๒ แผนงานการศาสนา วัฒนธรรมและนันทนาการ	๒	๔	๔๑๐,๐๐๐	๑.๕๒	สำนักงานปลัด
รวม	**๗**	**๑๔**	**๑,๑๖๐,๐๔๐**	**๔.๓๒**	
ยุทธศาสตร์การพัฒนา อปท. ที่ ๓.การพัฒนาด้านเศรษฐกิจ					
๑.๑ แผนงานการเกษตร	๒	๔	๙๐,๐๐๐	๐.๓๔	สำนักงานปลัด
๑.๒ แผนงานสร้างความเข้มแข็งของชุมชน	๑	๒	๕๐,๐๐๐	๐.๑๙	สำนักงานปลัด
รวม	**๓**	**๖**	**๑๔๐,๐๐๐**	**๐.๕๓**	
ยุทธศาสตร์การพัฒนา อปท. ที่ ๔.การพัฒนาด้านทรัพยากรธรรมชาติและสิ่งแวดล้อม					
๑.๑ แผนงานการเกษตร	๑	๒	๖๐,๐๐๐	๐.๒๒	สำนักงานปลัด
๑.๒ แผนงานเคหะและชุมชน	๐	๐	๐	๐	
รวม	**๑**	**๒**	**๖๐,๐๐๐**	**๐.๒๒**	
รวมทั้งสิ้น	**๒๐**	**๔๐**	**๔,๙๖๐,๐๔๐**	**๑๘.๕๐**	

แบบ ผด. ๑

บัญชีสรุปจำนวนโครงการและงบประมาณ
แผนการดำเนินงาน ประจำปีงบประมาณ พ.ศ. ๒๕๖๒
องค์การบริหารส่วนตำบลบ้านม้า

****

บัญชีสรุปจำนวนโครงการและงบประมาณ

ยุทธศาสตร์/แนวทาง	จำนวนโครงการที่ดำเนินการ	คิดเป็นร้อยละของโครงการทั้งหมด	จำนวนงบประมาณ	ร้อยละของงบประมาณทั้งหมด	หน่วยงานรับผิดชอบหลัก
ยุทธศาสตร์การพัฒนา อปท. ที่ ๕.การพัฒนาด้านคุณภาพชีวิตและสังคม					
๑.๑ แผนงานงบกลาง	๕	๑๐	๖,๕๐๒,๗๙๐	๒๔.๒๖	สำนักงานปลัด
๑.๒ แผนงานสาธารณสุข	๕	๑๐	๓๐๐,๐๐๐	๑.๑๒	สำนักงานปลัด
๑.๓ แผนงานสังคมสงเคราะห์	๑	๒	๓๐,๐๐๐	๐.๑๑	สำนักงานปลัด
๑.๔ แผนงานการศาสนาวัฒนธรรมและนันทนาการ	๑	๒	๑๐๐,๐๐๐	๐.๓๗	สำนักงานปลัด
๑.๕ แผนงานเคหะและชุมชน	๐	๐	๐	๐	
๑.๖ แผนงานการรักษาความสงบภายใน	๓	๖	๕๘๐,๐๐๐	๒.๑๖	สำนักงานปลัด
รวม	**๑๕**	**๓๐**	**๗,๕๑๒,๗๙๐**	**๒๘.๐๒**	
ยุทธศาสตร์การพัฒนา อปท. ที่ ๖.การพัฒนาด้านการเมืองและการบริการองค์การ					
๑.๑ แผนงานบริหารงานทั่วไป	๘	๑๖	๑๓,๙๐๗,๑๗๐	๕๑.๘๙	สำนักงานปลัด
๑,๒ แผนงานสร้างความเข้มแข็งชุมชน	๕	๑๐	๑๙๕,๐๐๐	๐.๗๔	สำนักงานปลัด
๑.๓ แผนงานเคหะและชุมชน	๐	๐	๐	๐	
๑.๔ แผนงานงบกลาง	๒	๔	๒๒๕,๐๐๐	๐.๘๕	สำนักงานปลัด
รวม	**๑๕**	**๓๐**	**๑๔,๓๒๗,๑๗๐**	**๕๓.๔๘**	
รวมทั้งสิ้น	**๕๐**	**๑๐๐**	**๒๖,๘๐๐,๐๐๐**	**๑๐๐**	

แบบ ผด. ๒

บัญชีโครงการ/กิจกรรม/งบประมาณ
แผนการดำเนินงาน ประจำปีงบประมาณ พ.ศ. ๒๕๖๒
องค์การบริหารส่วนตำบลบ้านม้า อำเภอบางไทร จังหวัดพระนครศรีอยุธยา

****

ยุทธศาสตร์การพัฒนา อปท. ที่ ๑.การพัฒนาด้านโครงสร้างพื้นฐาน

๑.๑ แผนงานเคหะชุมชน

ลำดับที่	โครงการ	รายละเอียดของกิจกรรมที่เกิดขึ้นจากโครงการ	งบประมาณ (บาท)	สถานที่ดำเนินการ	หน่วยงานรับผิดชอบหลัก	ปีงบประมาณ พ.ศ. ๒๕๖๒											
						พ.ศ.๒๕๖๑			พ.ศ. ๒๕๖๒								
						ต.ค.	พ.ย.	ธ.ค.	ม.ค.	ก.พ.	มี.ค.	เม.ย.	พ.ค.	มิ.ย.	ก.ค.	ส.ค.	ก.ย.
๑	โครงการขยายเขตไฟฟ้าสาธารณะทางเข้าหมู่บ้านถึงท้ายซอย หมู่ที่ ๑	เพื่อให้ประชาชนได้รับแสงสว่างที่เพียงพอในการเดินทางสัญจร	๕๐๐,๐๐๐	ต.บ้านม้า	กองช่าง												
๒	โครงการลงลูกรังบริเวณถนนทุกซอยภายในหมู่ที่ ๒	เพื่อการคมนาคมที่สะดวกรวดเร็วและปลอดภัย	๒๐๐,๐๐๐	ต.บ้านม้า	กองช่าง												
๓	โครงการก่อสร้างถนน คสล.เส้นคลองตาเปีย หมู่ ๓	เพื่อการคมนาคมที่สะดวกรวดเร็วและปลอดภัย	๕๐๐,๐๐๐	ต.บ้านม้า	กองช่าง												
๔	โครงการสร้างหอกระจายข่าว หมู่ที่ ๕	เพื่อใช้สำหรับแจ้งข้อมูลและประชาสัมพันธ์ข้อมูลข่าวสาร	๕๐๐,๐๐๐	ต.บ้านม้า	กองช่าง												
๕	โครงการก่อสร้างถนน คสล.เส้นทางเข้าบ้านนายบุญมี วิบูลย์ หมู่ที่ ๖	เพื่อการคมนาคมที่สะดวกรวดเร็วและปลอดภัย	๕๐๐,๐๐๐	ต.บ้านม้า	กองช่าง												
๖	โครงการขยายเขตไฟทางสาธารณะ หมู่ที่ ๖	เพื่อให้ประชาชนได้รับแสงสว่างที่เพียงพอในการเดินทางสัญจร	๕๐๐,๐๐๐	ต.บ้านม้า	กองช่าง												
๗	โครงการซ่อมแซมปรับปรุงถนนที่ชำรุดในหมู่ที่ ๗	เพื่อให้ชุมชนได้มีสถานที่ประกอบกิจกรรมที่เป็นประโยชน์	๕๐๐,๐๐๐	ต.บ้านม้า	กองช่าง												
๘	โครงการปรับปรุงซ่อมแซมบริเวณทางโค้งสายทางเข้าหมู่ที่ ๘	เพื่อการคมนาคมที่สะดวกรวดเร็วและปลอดภัย	๑๐๐,๐๐๐	ต.บ้านม้า	กองช่าง												
๙	โครงการซ่อมแซมปรับปรุงผิวจราจรสายทางเข้า หมู่ที่ ๘ (ต่อจากถนนเดิม)	เพื่อการสัญจรไปมาของประชาชนสะดวกและรวดเร็ว	๓๐๐,๐๐๐	ต.บ้านม้า	กองช่าง												

แบบ ผด. ๒

บัญชีโครงการ/กิจกรรม/งบประมาณ
แผนการดำเนินงาน ประจำปีงบประมาณ พ.ศ. ๒๕๖๒
องค์การบริหารส่วนตำบลบ้านม้า อำเภอบางไทร จังหวัดพระนครศรีอยุธยา

****

ยุทธศาสตร์การพัฒนา อปท. ที่ ๑.การพัฒนาด้านโครงสร้างพื้นฐาน

๑.๒ แผนงานการเกษตร

ลำดับที่	โครงการ	รายละเอียดของกิจกรรมที่เกิดขึ้นจากโครงการ	งบประมาณ (บาท)	สถานที่ดำเนินการ	หน่วยงานรับผิดชอบหลัก	ปีงบประมาณ พ.ศ. ๒๕๖๒											
						พ.ศ.๒๕๖๑			พ.ศ.๒๕๖๒								
						ต.ค.	พ.ย.	ธ.ค.	ม.ค.	ก.พ.	มี.ค.	เม.ย	พ.ค.	มิ.ย.	ก.ค.	ส.ค.	ก.ย.
-	-	-	-	-	-	-	-	-	-	-	-	-	-	-	-	-	-

ยุทธศาสตร์การพัฒนา อปท. ที่ ๒.การพัฒนาด้านการศึกษา ศาสนาและวัฒนธรรม

๒.๑ แผนงานการศึกษา

ลำดับที่	โครงการ	รายละเอียดของกิจกรรมที่เกิดขึ้นจากโครงการ	งบประมาณ (บาท)	สถานที่ดำเนินการ	หน่วยงานรับผิดชอบหลัก	ปีงบประมาณ พ.ศ. ๒๕๖๒											
						พ.ศ.๒๕๖๑			พ.ศ.๒๕๖๒								
						ต.ค.	พ.ย.	ธ.ค.	ม.ค.	ก.พ.	มี.ค.	เม.ย	พ.ค.	มิ.ย.	ก.ค.	ส.ค.	ก.ย.
๑.	โครงการอาหารกลางวัน	เพื่อให้นักรียนได้ทานอาหารที่มีเป็นประโยชน์ต่อร่างกาย	๔๔๑,๕๐๐	รร.วัดทางยาว และ ศพด.วัดทางยาว	สำนักงานปลัด	←											→
๒.	โครงการอาหารเสริมนม	เพื่อส่งเสริมให้นักเรียนดื่มนม	๒๒๙,๐๔๐	รร.วัดทางยาว และ ศพด.วัดทางยาว	สำนักงานปลัด	←											→
๓.	โครงการสนับสนุนค่าบริหารสถานศึกษาของโรงเรียน	เพื่อให้นักเรียนได้รับการพัฒนาด้านการศึกษา	๒๕,๕๐๐	รร.วัดทางยาว	สำนักงานปลัด	←											→
๔.	ค่าใช้จ่ายในการส่งเสริม อปท.ที่จัดทำแผนการศึกษา	เพื่อให้นักเรียนได้รับการพัฒนาด้านการศึกษา	๕๐,๐๐๐	ศพด.วัดทางยาว	สำนักงานปลัด				←								→
๕.	โครงการพัฒนาครูผู้ดูแลเด็ก ศูนย์พัฒนาเด็กเล็กวัดทางยาว	เพื่อพัฒนาบุคลากรทางด้านการศึกษาให้มีคุณภาพ	๔,๐๐๐	ศพด.วัดทางยาว	สำนักงานปลัด				←								→

แบบ ผด. ๒

บัญชีโครงการ/กิจกรรม/งบประมาณ
แผนการดำเนินงาน ประจำปีงบประมาณ พ.ศ. ๒๕๖๒
องค์การบริหารส่วนตำบลบ้านม้า อำเภอบางไทร จังหวัดพระนครศรีอยุธยา
****

ยุทธศาสตร์การพัฒนา อปท. ที่ ๒.การพัฒนาด้านการศึกษา ศาสนาและวัฒนธรรม

๒.๒ แผนงานการศาสนา วัฒนธรรมและนันทนาการ

ลำดับที่	โครงการ	รายละเอียดของกิจกรรมที่เกิดขึ้นจากโครงการ	งบประมาณ (บาท)	สถานที่ดำเนินการ	หน่วยงานรับผิดชอบหลัก	ปีงบประมาณ พ.ศ. ๒๕๖๒											
						พ.ศ.๒๕๖๑			พ.ศ.๒๕๖๒								
						ต.ค.	พ.ย.	ธ.ค.	ม.ค.	ก.พ.	มี.ค.	เม.ย	พ.ค.	มิ.ย.	ก.ค.	ส.ค.	ก.ย.
๑.	โครงการจัดงานวันสำคัญต่างๆ เช่น วันสงกรานต์ แห่เทียน วันเฉลิมพระชนมพรรษา วันวิสาขบูชา ฯล	เพื่อรักษาขนบธรรมเนียมประเพณีและวันสำคัญต่างๆ	๓๓๐,๐๐๐	ต.บ้านม้า	สำนักงานปลัด	←											→
๒.	โครงการกิจกรรมวันเด็ก	เพื่อให้เด็กได้แสดงความรู้ความสามารถและกล้าแสดงออก	๘๐,๐๐๐	ต.บ้านม้า	สำนักงานปลัด				↔								

ยุทธศาสตร์การพัฒนา อปท. ที่ ๓.การพัฒนาด้านเศรษฐกิจ

๓.๑ แผนงานการเกษตร

ลำดับที่	โครงการ	รายละเอียดของกิจกรรมที่เกิดขึ้นจากโครงการ	งบประมาณ (บาท)	สถานที่ดำเนินการ	หน่วยงานรับผิดชอบหลัก	ปีงบประมาณ พ.ศ. ๒๕๖๒											
						พ.ศ.๒๕๖๑			พ.ศ.๒๕๖๒								
						ต.ค.	พ.ย.	ธ.ค.	ม.ค.	ก.พ.	มี.ค.	เม.ย	พ.ค.	มิ.ย.	ก.ค.	ส.ค.	ก.ย.
๑.	โครงการส่งเสริมศูนย์ถ่ายทอดเทคโนโลยีทางการเกษตร	เพื่อให้ประชาชนมีความรู้ในด้านการเกษตรและเทคโนโลยี	๕๐,๐๐๐	ต.บ้านม้า	สำนักงานปลัด					←						→	
๒.	โครงการอบรมด้านการเกษตรสำหรับพัฒนาศักยภาพด้านการเกษตรในชุมชน	เพื่อให้ประชาชนมีความรู้ด้านการเกษตร	๔๐,๐๐๐	ต.บ้านม้า	สำนักงานปลัด						←						→

แบบ ผด. ๒

บัญชีโครงการ/กิจกรรม/งบประมาณ
แผนการดำเนินงาน ประจำปีงบประมาณ พ.ศ. ๒๕๖๒
องค์การบริหารส่วนตำบลบ้านม้า อำเภอบางไทร จังหวัดพระนครศรีอยุธยา
****

ยุทธศาสตร์การพัฒนา อปท. ที่ ๓.การพัฒนาด้านเศรษฐกิจ

๓.๒ แผนงานสร้างความเข้มแข็งของชุมชน

ลำดับที่	โครงการ	รายละเอียดของกิจกรรมที่เกิดขึ้นจากโครงการ	งบประมาณ (บาท)	สถานที่ดำเนินการ	หน่วยงานรับผิดชอบหลัก	ปีงบประมาณ พ.ศ. ๒๕๖๒											
						พ.ศ.๒๕๖๑			พ.ศ.๒๕๖๒								
						ต.ค.	พ.ย.	ธ.ค.	ม.ค.	ก.พ.	มี.ค.	เม.ย.	พ.ค.	มิ.ย.	ก.ค.	ส.ค.	ก.ย.
๑.	โครงการฝึกอบรมเพิ่มศักยภาพด้านอาชีพให้แก่กลุ่มสตรีและประชาชน	เพื่อส่งเสริมให้ประชาชนมีรายได้เสริมจากการประกอบอาชีพ	๕๐,๐๐๐	ต.บ้านม้า	สำนักงานปลัด						←	—	—	—	→		

ยุทธศาสตร์การพัฒนา อปท. ที่ ๔.การพัฒนาด้านทรัพยากรธรรมชาติและสิ่งแวดล้อม

๔.๑ แผนงานการเกษตร

ลำดับที่	โครงการ	รายละเอียดของกิจกรรมที่เกิดขึ้นจากโครงการ	งบประมาณ (บาท)	สถานที่ดำเนินการ	หน่วยงานรับผิดชอบหลัก	ปีงบประมาณ พ.ศ. ๒๕๖๒											
						พ.ศ.๒๕๖๑			พ.ศ.๒๕๖๒								
						ต.ค.	พ.ย.	ธ.ค.	ม.ค.	ก.พ.	มี.ค.	เม.ย.	พ.ค.	มิ.ย.	ก.ค.	ส.ค.	ก.ย.
๑.	โครงการวันรักต้นไม้ ท้องถิ่นไทยรวมใจภักดิ์ รักษ์พื้นที่สีเขียว	เพื่อส่งเสริมให้ประชาชนได้ตระหนักถึงประโยชน์ของต้นไม้	๖๐,๐๐๐	ต.บ้านม้า	สำนักงานปลัด				←	—	—	—	—	—	—	→	

ยุทธศาสตร์การพัฒนา อปท. ที่ ๔.การพัฒนาด้านทรัพยากรธรรมชาติและสิ่งแวดล้อม

๔.๒ แผนงานเคหะและชุมชน

ลำดับที่	โครงการ	รายละเอียดของกิจกรรมที่เกิดขึ้นจากโครงการ	งบประมาณ (บาท)	สถานที่ดำเนินการ	หน่วยงานรับผิดชอบหลัก	ปีงบประมาณ พ.ศ. ๒๕๖๒											
						พ.ศ.๒๕๖๑			พ.ศ.๒๕๖๒								
						ต.ค.	พ.ย.	ธ.ค.	ม.ค.	ก.พ.	มี.ค.	เม.ย.	พ.ค.	มิ.ย.	ก.ค.	ส.ค.	ก.ย.
-	-	-	-	-	-												

แบบ ผด. ๒

บัญชีโครงการ/กิจกรรม/งบประมาณ
แผนการดำเนินงาน ประจำปีงบประมาณ พ.ศ. ๒๕๖๒
องค์การบริหารส่วนตำบลบ้านม้า อำเภอบางไทร จังหวัดพระนครศรีอยุธยา

****

ยุทธศาสตร์การพัฒนา อปท. ที่ ๕.การพัฒนาด้านคุณภาพชีวิตและสังคม

๕.๑ แผนงานงบกลาง

ลำดับที่	โครงการ	รายละเอียดของกิจกรรมที่เกิดขึ้นจากโครงการ	งบประมาณ (บาท)	สถานที่ดำเนินการ	หน่วยงานรับผิดชอบหลัก	ปีงบประมาณ พ.ศ. ๒๕๖๒											
						พ.ศ.๒๕๖๑			พ.ศ.๒๕๖๒								
						ต.ค.	พ.ย.	ธ.ค.	ม.ค.	ก.พ.	มี.ค.	เม.ย	พ.ค.	มิ.ย.	ก.ค.	ส.ค.	ก.ย.
๑	โครงการจ่ายเบี้ยยังชีพผู้สูงอายุ	เพื่อสร้างหลักประกันด้านรายได้แก่ผู้สูงอายุ	๔,๗๕๖,๘๐๐	ต.บ้านม้า	สำนักงานปลัด												
๒	โครงการจ่ายเบี้ยยังชีพผู้พิการ	เพื่อเสริมสร้างสวัสดิการทางสังคมให้แก่ผู้พิการหรือทุพพลภาพ	๑,๓๑๕,๒๐๐	ต.บ้านม้า	สำนักงานปลัด												
๓	โครงการจ่ายเบี้ยผู้ติดเชื้อเอดส์	เพื่อเสริมสร้างสวัสดิการทางสังคมให้แก่ผู้ป่วยเอดส์	๓๐,๐๐๐	ต.บ้านม้า	สำนักงานปลัด												
๔	โครงการเงินสมทบระบบหลักประกันสุขภาพตำบลบ้านม้า	เพื่อส่งเสริมสุขภาพประชาชน	๘๐,๐๐๐	ต.บ้านม้า	สำนักงานปลัด												
๕	โครงการช่วยเหลือผู้ประสบภัย	เพื่อใช้สำหรับช่วยเหลือผู้ประสบภัยต่างๆ	๓๒๐,๗๙๐	ต.บ้านม้า	สำนักงานปลัด												

ยุทธศาสตร์การพัฒนา อปท. ที่ ๕.การพัฒนาด้านคุณภาพชีวิตและสังคม

๕.๒ แผนงานสาธารณสุข

ลำดับที่	โครงการ	รายละเอียดของกิจกรรมที่เกิดขึ้นจากโครงการ	งบประมาณ (บาท)	สถานที่ดำเนินการ	หน่วยงานรับผิดชอบหลัก	ปีงบประมาณ พ.ศ. ๒๕๖๒											
						พ.ศ.๒๕๖๑			พ.ศ.๒๕๖๒								
						ต.ค.	พ.ย.	ธ.ค.	ม.ค.	ก.พ.	มี.ค.	เม.ย	พ.ค.	มิ.ย.	ก.ค.	ส.ค.	ก.ย.
๑	โครงการจัดซื้อวัสดุทางทางการแพทย์ วัคซีนต่างๆ เครื่องพ่นยุง	เพื่อส่งเสริมคุณภาพชีวิตของประชาชน	๑๐,๐๐๐	ต.บ้านม้า	สำนักงานปลัด												
๒	โครงการอุดหนุน อสม.สาธารณสุขชุมชน	เพื่ออุดหนุนกิจการที่เป็นสาธารณประโยชน์	๖๐,๐๐๐	ต.บ้านม้า	สำนักงานปลัด												

แบบ ผด. ๒

บัญชีโครงการ/กิจกรรม/งบประมาณ
แผนการดำเนินงาน ประจำปีงบประมาณ พ.ศ. ๒๕๖๒
องค์การบริหารส่วนตำบลบ้านม้า อำเภอบางไทร จังหวัดพระนครศรีอยุธยา
****

ยุทธศาสตร์การพัฒนา อปท. ที่ ๕.การพัฒนาด้านคุณภาพชีวิตและสังคม

๕.๒ แผนงานสาธารณสุข

ลำดับที่	โครงการ	รายละเอียดของกิจกรรมที่เกิดขึ้นจากโครงการ	งบประมาณ (บาท)	สถานที่ดำเนินการ	หน่วยงานรับผิดชอบหลัก	ปีงบประมาณ พ.ศ. ๒๕๖๒											
						พ.ศ.๒๕๖๑			พ.ศ.๒๕๖๒								
						ต.ค.	พ.ย	ธ.ค.	ม.ค.	ก.พ	มี.ค.	เม.ย	พ.ค	มิ.ย.	ก.ค.	ส.ค.	ก.ย.
๓	อุดหนุนสำหรับขับเคลื่อนโครงการสัตว์ปลอดโรค คนปลอดภัยจากโรคพิษสุนัขบ้า ตามพระปณิธาน ศ.ดร.สมเด็จพระเจ้าลูกเธอ เจ้าฟ้าจุฬาภรณวลัยลักษณ์อัครราชกุมารี	เพื่อป้องกันโรคพิษสุนัขบ้าในเขตพื้นที่รับผิดชอบ	๖๐,๐๐๐	ต.บ้านม้า	สำนักงานปลัด				←	—	—	—	—	→			
๔	อุดหนุนสำหรับสำรวจข้อมูลและขึ้นทะเบียนสัตว์โครงการสัตว์ปลอดโรค คนปลอดภัยจากโรคพิษสุนัขบ้าตามพระปณิธาน ศ.ดร.สมเด็จพระเจ้าลูกเธอ เจ้าฟ้าจุฬาภรณวลัยลักษณ์อัครราชกุมารี	เพื่อป้องกันโรคพิษสุนัขบ้าในเขตพื้นที่รับผิดชอบ	๑๐,๐๐๐	ต.บ้านม้า	สำนักงานปลัด				←	—	—	—	—	—	—	→	
๕	อุดหนุนโครงการพระราชดำริด้านสาธารณสุข	เพื่อประชาชนมีสุขภาพที่แข็งแรงเพิ่มขึ้น	๑๖๐,๐๐๐	ต.บ้านม้า	สำนักงานปลัด			←	—	—	—	—	—	—	→		

แบบ ผด. ๒

บัญชีโครงการ/กิจกรรม/งบประมาณ
แผนการดำเนินงาน ประจำปีงบประมาณ พ.ศ. ๒๕๖๒
องค์การบริหารส่วนตำบลบ้านม้า อำเภอบางไทร จังหวัดพระนครศรีอยุธยา
****

ยุทธศาสตร์การพัฒนา อปท. ที่ ๕.การพัฒนาด้านคุณภาพชีวิตและสังคม

๕.๓ แผนงานสังคมสงเคราะห์

ลำดับที่	โครงการ	รายละเอียดของกิจกรรมที่เกิดขึ้นจากโครงการ	งบประมาณ (บาท)	สถานที่ดำเนินการ	หน่วยงานรับผิดชอบหลัก	ปีงบประมาณ พ.ศ. ๒๕๖๒											
						พ.ศ.๒๕๖๑			พ.ศ.๒๕๖๒								
						ต.ค	พ.ย	ธ.ค	ม.ค	ก.พ	มี.ค	เม.ย	พ.ค	มิ.ย	ก.ค	ส.ค	ก.ย
๑	โครงการอุดหนุนศูนย์ปฏิบัติการร่วมในการช่วยเหลือประชาชนขององค์กรปกครองส่วนท้องถิ่นในเขตอำเภอบางไทร	เพื่อช่วยเหลือประชาชนที่ได้รับความเดือดร้อน	๓๐,๐๐๐	เทศบาลตำบลราชคราม	สำนักงานปลัด		↔				↔						

ยุทธศาสตร์การพัฒนา อปท. ที่ ๕.การพัฒนาด้านคุณภาพชีวิตและสังคม

๕.๔ แผนงานการศาสนาวัฒนธรรมและนันทนาการ

ลำดับที่	โครงการ	รายละเอียดของกิจกรรมที่เกิดขึ้นจากโครงการ	งบประมาณ (บาท)	สถานที่ดำเนินการ	หน่วยงานรับผิดชอบหลัก	ปีงบประมาณ พ.ศ. ๒๕๖๒											
						พ.ศ.๒๕๖๑			พ.ศ.๒๕๖๒								
						ต.ค	พ.ย	ธ.ค	ม.ค	ก.พ	มี.ค	เม.ย	พ.ค	มิ.ย	ก.ค	ส.ค	ก.ย
๑	โครงการแข่งขันกีฬาท้องถิ่นสัมพันธ์ต้านยาเสพติด	เพื่อส่งเสริมความสามัคคีของท้องถิ่น	๑๐๐,๐๐๐	ตำบลบ้านม้า	สำนักงานปลัด						↔			↔			

ยุทธศาสตร์การพัฒนา อปท. ที่ ๕.การพัฒนาด้านคุณภาพชีวิตและสังคม

๕.๕ แผนงานเคหะและชุมชน

ลำดับที่	โครงการ	รายละเอียดของกิจกรรมที่เกิดขึ้นจากโครงการ	งบประมาณ (บาท)	สถานที่ดำเนินการ	หน่วยงานรับผิดชอบหลัก	ปีงบประมาณ พ.ศ. ๒๕๖๒											
						พ.ศ.๒๕๖๑			พ.ศ.๒๕๖๒								
						ต.ค	พ.ย	ธ.ค	ม.ค	ก.พ	มี.ค	เม.ย	พ.ค	มิ.ย	ก.ค	ส.ค	ก.ย
-	-	-	-	-	-												

แบบ ผด. ๒

บัญชีโครงการ/กิจกรรม/งบประมาณ
แผนการดำเนินงาน ประจำปีงบประมาณ พ.ศ. ๒๕๖๒
องค์การบริหารส่วนตำบลบ้านม้า อำเภอบางไทร จังหวัดพระนครศรีอยุธยา

****

ยุทธศาสตร์การพัฒนา อปท. ที่ ๕.การพัฒนาด้านคุณภาพชีวิตและสังคม

๕.๖ แผนงานการรักษาความสงบภายใน

ลำดับที่	โครงการ	รายละเอียดของกิจกรรมที่เกิดขึ้นจากโครงการ	งบประมาณ (บาท)	สถานที่ดำเนินการ	หน่วยงานรับผิดชอบหลัก	ปีงบประมาณ พ.ศ. ๒๕๖๒											
						พ.ศ.๒๕๖๑			พ.ศ.๒๕๖๒								
						ต.ค	พ.ย	ธ.ค	ม.ค	ก.พ	มี.ค	เม.ย	พ.ค	มิ.ย	ก.ค	ส.ค	ก.ย
๑	โครงการจัดตั้งสายตรวจชุมชนเพื่อเฝ้าระวังการแพร่ระบาดของยาเสพติดและอาชญากรรม	เพื่อป้องกันและแก้ไขปัญหายาเสพติดในพื้นที่	๓๐,๐๐๐	ตำบลบ้านม้า	สำนักงานปลัด					↔	↔	↔	↔	↔	↔		
๒	โครงการจัดกิจกรรมป้องกันและลดอุบัติเหตุทางถนนเทศกาลปีใหม่และเทศกาลสงกรานต์	เพื่อป้องกันอุบัติเหตุให้กับประชาชน	๕๐,๐๐๐	ตำบลบ้านม้า	สำนักงานปลัด			↔	↔			↔	↔				
๓	โครงการจัดซื้อกล้องวงจรปิด (CCTV) ในตำบลบ้านม้า	เพื่อความปลอดภัยในชีวิตและทรัพย์สินของประชาชน	๕๐๐,๐๐๐	ตำบลบ้านม้า	สำนักงานปลัดและกองช่าง				↔	↔	↔	↔	↔	↔	↔	↔	

ยุทธศาสตร์ที่ ๖ การพัฒนาด้านการเมืองและการบริหารองค์กร

๖.๑ แผนงานบริหารงานทั่วไป

ลำดับที่	โครงการ	รายละเอียดของกิจกรรมที่เกิดขึ้นจากโครงการ	งบประมาณ (บาท)	สถานที่ดำเนินการ	หน่วยงานรับผิดชอบหลัก	ปีงบประมาณ พ.ศ. ๒๕๖๒											
						พ.ศ.๒๕๖๑			พ.ศ.๒๕๖๒								
						ต.ค	พ.ย	ธ.ค	ม.ค	ก.พ	มี.ค	เม.ย	พ.ค	มิ.ย	ก.ค	ส.ค	ก.ย
๑	โครงการท้องถิ่นไทยร่วมใจบริการประชาชน	เพื่อเพิ่มประสิทธิภาพในการปฏิบัติงาน	๒๐,๐๐๐	ตำบลบ้านม้า	สำนักงานปลัด						↔						
๒	โครงการค่าใช้จ่ายในการเลือกตั้ง	เพื่อใช้สำหรับงานเลือกตั้งนายก อบต.และ สมาชิก อบต.	๕๐๐,๐๐๐	ตำบลบ้านม้า	สำนักงานปลัด			↔	↔	↔	↔	↔	↔	↔	↔	↔	↔

แบบ ผด. ๒

บัญชีโครงการ/กิจกรรม/งบประมาณ
แผนการดำเนินงาน ประจำปีงบประมาณ พ.ศ. ๒๕๖๒
องค์การบริหารส่วนตำบลบ้านม้า อำเภอบางไทร จังหวัดพระนครศรีอยุธยา
****

ยุทธศาสตร์ที่ ๖ การพัฒนาด้านการเมืองและการบริหารองค์กร

๖.๑ แผนงานบริหารงานทั่วไป

ลำดับที่	โครงการ	รายละเอียดของกิจกรรมที่เกิดขึ้นจากโครงการ	งบประมาณ (บาท)	สถานที่ดำเนินการ	หน่วยงานรับผิดชอบหลัก	ปีงบประมาณ พ.ศ. ๒๕๖๒											
						พ.ศ.๒๕๖๑			พ.ศ.๒๕๖๒								
						ต.ค	พ.ย	ธ.ค	ม.ค	ก.พ	มี.ค	เม.ย	พ.ค	มิ.ย	ก.ค	ส.ค	ก.ย
๓	โครงการรณรงค์จัดเวทีประชาคมและ อบต. พบประชาชน	เพื่อจัดประชาคมทำแผนพัฒนาท้องถิ่น	๑๐,๐๐๐	ตำบลบ้านม้า	สำนักงานปลัด		↔	↔	↔	↔	↔	↔					
๔	โครงการจัดทำแผนที่ภาษีและทะเบียนทรัพย์สิน	เพื่อจัดทำแผนที่ภาษีและทะเบียนทรัพย์สินให้เป็นระบบ	๑๐๐,๐๐๐	ตำบลบ้านม้า	สำนักงานปลัด					↔	↔	↔	↔	↔	↔	↔	
๕	โครงการบริหารรายจ่ายประจำในงานบริหารทั่วไป	เพื่อเพิ่มประสิทธิภาพในการปฏิบัติงาน	๖,๕๘๘,๐๙๐	ตำบลบ้านม้า	สำนักงานปลัด	↔	↔	↔	↔	↔	↔	↔	↔	↔	↔	↔	↔
๖	โครงการจัดหาเครื่องมือเครื่องใช้ภายในสำนักงาน	เพื่อเพิ่มประสิทธิภาพในการทำงาน	๓๐๐,๐๐๐	ตำบลบ้านม้า	สำนักงานปลัด	↔	↔	↔	↔	↔	↔	↔	↔	↔	↔	↔	↔
๗	โครงการอุดหนุนงานยอยศยิ่งฟ้าอยุธยามรดกโลกและงานกาชาด	เพื่ออุดหนุนงานยอยศยิ่งฟ้าอยุธยามรดกโลกและงานกาชาด	๔๐,๐๐๐	จังหวัดพระนครศรีอยุธยา	สำนักงานปลัด								↔	↔	↔	↔	↔
๘	โครงการค่าตอบแทนผู้ปฏิบัติราชการอันเป็นประโยชน์แก่ อปท.	เพื่อให้ความรู้กับบุคลากรและประชาชนได้เข้าถึงข้อมูลของรัฐ	๒๘๙,๐๐๐	อบต.บ้านม้า	สำนักงานปลัด	↔	↔	↔	↔	↔	↔	↔	↔	↔	↔	↔	↔

แบบ ผด. ๒

บัญชีโครงการ/กิจกรรม/งบประมาณ

แผนการดำเนินงาน ประจำปีงบประมาณ พ.ศ. ๒๕๖๒

องค์การบริหารส่วนตำบลบ้านม้า อำเภอบางไทร จังหวัดพระนครศรีอยุธยา

****

ยุทธศาสตร์ที่ ๖ การพัฒนาด้านการเมืองและการบริหารองค์กร

๖.๒ แผนงานสร้างความเข้มแข็งของชุมชน

ลำดับที่	โครงการ	รายละเอียดของกิจกรรมที่เกิดขึ้นจากโครงการ	งบประมาณ (บาท)	สถานที่ดำเนินการ	หน่วยงานรับผิดชอบหลัก	ปีงบประมาณ พ.ศ. ๒๕๖๒											
						พ.ศ.๒๕๖๑			พ.ศ.๒๕๖๒								
						ต.ค	พ.ย	ธ.ค	ม.ค	ก.พ	มี.ค	เม.ย	พ.ค	มิ.ย	ก.ค	ส.ค	ก.ย
๑	โครงการอบรมเกี่ยวกับกฎหมายทั่วไปเกี่ยวกับเกี่ยวกับสตรี	เพื่อให้สตรีมีความรู้ด้านกฎหมายและระเบียบต่างๆ อย่างถูกต้อง	๒๐,๐๐๐	ตำบลบ้านม้า	สำนักงานปลัด												
๒	โครงการให้ความรู้เกี่ยวกับสิทธิเยาวชน และประชาชน	เพื่อให้เด็กนักเรียนและประชาชนมีความรู้เกี่ยวกับสิทธิต่างๆ เพิ่มมากขึ้น	๒๐,๐๐๐	ตำบลบ้านม้า	สำนักงานปลัด												
๓	โครงการสืบสานวัฒนธรรมไทยลูกหลานห่วงใยผู้สูงอายุ	เพื่อส่งเสริมคุณภาพชีวิตของผู้สูงอายุ	๑๐๐,๐๐๐	ตำบลบ้านม้า	สำนักงานปลัด												
๔	โครงการฝึกอบรมรณรงค์ป้องกันและแก้ไขปัญหายาเสพติด	เพื่อป้องกันและแก้ไขปัญหายาเสพติดในพื้นที่	๔๐,๐๐๐	ตำบลบ้านม้า	สำนักงานปลัด												
๕	โครงการส่งเสริมคุณภาพชีวิต	เพื่อส่งเสริมและพัฒนาคุณภาพชีวิตของเด็กเยาวชนและประชาชน	๑๕,๐๐๐	ตำบลบ้านม้า	สำนักงานปลัด												

ยุทธศาสตร์ที่ ๖ การพัฒนาด้านการเมืองและการบริหารองค์กร

๖.๓ แผนงานเคหะและชุมชน

ลำดับที่	โครงการ	รายละเอียดของกิจกรรมที่เกิดขึ้นจากโครงการ	งบประมาณ (บาท)	สถานที่ดำเนินการ	หน่วยงานรับผิดชอบหลัก	ปีงบประมาณ พ.ศ. ๒๕๖๒											
						พ.ศ.๒๕๖๑			พ.ศ.๒๕๖๒								
						ต.ค	พ.ย	ธ.ค	ม.ค	ก.พ	มี.ค	เม.ย	พ.ค	มิ.ย	ก.ค	ส.ค	ก.ย
-	-	-	-	-	-												

แบบ ผด. ๒

บัญชีโครงการ/กิจกรรม/งบประมาณ

แผนการดำเนินงาน ประจำปีงบประมาณ พ.ศ. ๒๕๖๒

องค์การบริหารส่วนตำบลบ้านม้า อำเภอบางไทร จังหวัดพระนครศรีอยุธยา

****

ยุทธศาสตร์ที่ ๖ การพัฒนาด้านการเมืองและการบริหารองค์กร

๖.๔ แผนงานงบกลาง

ลำดับที่	โครงการ	รายละเอียดของกิจกรรมที่เกิดขึ้นจากโครงการ	งบประมาณ (บาท)	สถานที่ดำเนินการ	หน่วยงานรับผิดชอบหลัก	ปีงบประมาณ พ.ศ. ๒๕๖๒											
						พ.ศ.๒๕๖๑			พ.ศ.๒๕๖๒								
						ต.ค	พ.ย	ธ.ค	ม.ค	ก.พ	มี.ค	เม.ย	พ.ค	มิ.ย	ก.ค	ส.ค	ก.ย
๑	โครงการสมทบกองทุนประกันสังคม	เพื่อสมทบกองทุนประกันสังคมแก่พนักงาน	๘๖,๐๐๐	ตำบลบ้านม้า	สำนักงานปลัด	←											→
๒	โครงการบำเหน็จ/บำนาญ	เพื่อเป็นสวัสดิการแก่ข้าราชการ	๑๖๙,๐๐๐	ตำบลบ้านม้า	สำนักงานปลัด		←										→

ภาคผนวก

ประกาศองค์การบริหารส่วนตำบลบ้านม้า
เรื่อง ประกาศใช้แผนการดำเนินงานองค์การบริหารส่วนตำบลบ้านม้า
ประจำปีงบประมาณ ๒๕๖๒

****

ตามระเบียบกระทรวงมหาดไทย ว่าด้วยการจัดทำแผนพัฒนาขององค์กรปกครองส่วนท้องถิ่น พ.ศ.๒๕๔๘ หมวด ๕ การนำแผนพัฒนาไปปฏิบัติ ข้อ ๒๖ (๑) การจัดทำแผนการดำเนินงานให้ดำเนินการตามระเบียบนี้ โดยให้คณะกรรมการสนับสนุนการจัดทำแผนท้องถิ่นรวบรวมแผนงานโครงการพัฒนาของ อปท. หน่วยราชการส่วนกลาง ส่วนภูมิภาค รัฐวิสาหกิจและหน่วยงานอื่น ๆ ที่ดำเนินการในเขตที่ของ อปท. แล้วจัดทำร่างแผนการดำเนินงาน เสนอคณะกรรมการการพัฒนาท้องถิ่น (๒) คณะกรรมการพัฒนาท้องถิ่นพิจารณาร่างแผนการดำเนินงาน แล้วเสนอผู้บริหารท้องถิ่นประกาศเป็นแผนการดำเนินงาน ทั้งนี้ให้ปิดประกาศแผนการดำเนินงานภายในสิบห้าวันนับแต่วันที่ประกาศเพื่อให้ประชาชนในท้องถิ่นทราบโดยทั่วกันและต้องปิดประกาศไว้อย่างน้อยสามสิบวัน ข้อ ๒๗ แผนการดำเนินงานให้จัดทำให้เสร็จภายในเดือนธันวาคมของปีงบประมาณนั้นหรือภายในสามสิบวันนับตั้งแต่วันที่ตั้งงบประมาณดำเนินการหรือได้รับแจ้งแผนงาน/โครงการจากหน่วยราชการส่วนกลาง ส่วนภูมิภาค รัฐวิสาหกิจหรือหน่วยงานอื่น ๆ ได้กำหนดให้องค์กรปกครองส่วนท้องถิ่นจัดทำแผนการดำเนินงานที่แสดงถึงรายละเอียดแผนงาน/โครงการพัฒนา และกิจกรรมที่ดำเนินการจริงทั้งหมดขององค์กรปกครองส่วนท้องถิ่นประจำปีงบประมาณ นั้น

เพื่อให้เป็นไปตามระเบียบฯ ดังกล่าว องค์การบริหารส่วนตำบลบ้านม้า จึงประกาศใช้แผนการดำเนินงาน ประจำปีงบประมาณ พ.ศ. ๒๕๖๒ ตั้งแต่บัดนี้เป็นต้นไป หากประชาชนสนใจขอดูแผนการดำเนินงานดังกล่าวให้ติดต่อได้ที่ ที่ทำการองค์การบริหารส่วนตำบลบ้านม้า อำเภอบางไทร จังหวัดพระนครศรีอยุธยา หรือ สอบถามทางโทรศัพท์ ๐-๓๕๓๕-๒๙๘๕ ในวันเวลาราชการ

จึงประกาศมาให้ทราบโดยทั่วกัน

ประกาศ ณ วันที่ ๒๐ กันยายน พ.ศ. ๒๕๖๑

(นางจันลภา ไกรเดชา)
นายกองค์การบริหารส่วนตำบลบ้านม้า

คำสั่งองค์การบริหารส่วนตำบลบ้านม้า

ที่ ๓๒/๒๕๖๑

เรื่อง แต่งตั้งคณะกรรมการพัฒนาองค์การบริหารส่วนตำบลบ้านม้า

ตามคำสั่งองค์การบริหารส่วนตำบลบ้านม้า ที่ ๗๕/๒๕๖๐ ลงวันที่ ๑๒ เมษายน ๒๕๖๐ เรื่อง แต่งตั้งคณะกรรมการพัฒนาองค์การบริหารส่วนตำบลบ้านม้า นั้น

ระเบียบกระทรวงมหาดไทย ว่าด้วยการจัดทำแผนพัฒนาขององค์กรปกครองส่วนท้องถิ่น พ.ศ. ๒๕๔๘ ข้อ ๘ กำหนดให้คณะกรรมการพัฒนาองค์การบริหารส่วนตำบล โดยให้ผู้บริหารท้องถิ่นแต่งตั้งคณะกรรมการพัฒนาท้องถิ่น ประกอบด้วย (๑) ผู้บริหารท้องถิ่น ประธานกรรมการ (๒) รองนายกองค์กรปกครองส่วนท้องถิ่นทุกคน (๓) สมาชิกสภาท้องถิ่นคัดเลือก จำนวนสามคน กรรมการ (๔) ผู้ทรงคุณวุฒิที่ผู้บริหารท้องถิ่นคัดเลือก จำนวนสามคน กรรมการ (๕) ผู้แทนภาคราชการและ/หรือรัฐวิสาหกิจ ที่ผู้บริหารท้องถิ่นคัดเลือกจำนวนไม่น้อยกว่า สามคนกรรมการ (๖) ผู้แทนประชาคมท้องถิ่นที่ประชาคมท้องถิ่นคัดเลือกจำนวนไม่น้อยกว่าสามคนแต่ไม่เกินหกคน กรรมการ (๗) ปลัดองค์กรปกครองส่วนท้องถิ่น กรรมการและเลขานุการ (๘) หัวหน้าส่วนการบริหารที่มีหน้าที่จัดทำแผน ผู้ช่วยเลขานุการ โดยกำหนดให้คณะกรรมการฯ ตามข้อ (๓) (๔) (๕) และ (๖) มีวาระอยู่ในตำแหน่งคราวละสองปีและอาจได้รับการคัดเลือกอีกได้

เพื่อถือปฏิบัติตามระเบียบกระทรวงมหาดไทย ว่าด้วยการจัดทำแผนพัฒนาขององค์กรปกครองส่วนท้องถิ่น พ.ศ. ๒๕๔๘ ข้อ ๘ งานนโยบายและแผนสำนักงานปลัด องค์การบริหารส่วนตำบลบ้านม้า จึงแต่งตั้งคณะกรรมการพัฒนาองค์การบริหารส่วนตำบลบ้านม้า ประกอบด้วย

๑. นางจันลภา ไกรเดชา	นายกองค์การบริหารส่วนตำบล	ประธานกรรมการ
๒. นายเอนก สุขสุชิต	รองนายกองค์การบริหารส่วนตำบล	กรรมการ
๓. นายบุญสม โกษะ	รองนายกองค์การบริหารส่วนตำบล	กรรมการ
๔. นายลำดวน มณีรุ่ง	สมาชิกสภาองค์การบริหารส่วนตำบล	กรรมการ
๕. นายวิเชียร ธูปหอม	สมาชิกสภาองค์การบริหารส่วนตำบล	กรรมการ
๖. นายณรงค์ศักดิ์ สุขสุมิตร	สมาชิกสภาองค์การบริหารส่วนตำบล	กรรมการ
๗. นายชาญ สุดใจ	ผู้ทรงคุณวุฒิ	กรรมการ
๘. นางพิมพ์ใจ โสระสะ	ผู้ทรงคุณวุฒิ	กรรมการ
๙. นายระชานนท์ จันตะเคียน	ผู้ทรงคุณวุฒิ	กรรมการ
๑๐. นางสาวภารณี เศรษฐวงค์สิน	ผู้แทนภาคราชการ	กรรมการ
๑๑. นางยุพิน ส้มหวาน	ผู้แทนภาคราชการ	กรรมการ
๑๒. นางสาวนัตถา สุขสมโภชน์	ผู้แทนภาคราชการ	กรรมการ
๑๓. นายสัญญา ตรียัง	ผู้แทนประชาคม	กรรมการ
๑๔. นายนิคม ลาภเสถียร	ผู้แทนประชาคม	กรรมการ
๑๕. นายบุญมี วิบูลย์	ผู้แทนประชาคม	กรรมการ
๑๖. นางบุษรา จันเจ๊ก	ปลัดองค์การบริหารส่วนตำบล	กรรมการ/เลขานุการ
๑๗. นางสาวสุรางค์ลักษณ์ นุ่มนาค	นักวิเคราะห์นโยบายและแผน	ผู้ช่วยเลขานุการ

/ให้คณะกรรมการ...

ให้คณะกรรมการพัฒนาท้องถิ่นมีอำนาจหน้าที่ ดังนี้

(๑) กำหนดแนวทางการพัฒนาท้องถิ่น โดยพิจารณาจาก

(๑.๑) อำนาจหน้าที่ขององค์กรปกครองส่วนท้องถิ่น โดยเฉพาะอำนาจหน้าที่ที่มีผลกระทบต่อประโยชน์สุขของประชาชน เช่น การป้องกันและบรรเทาสาธารณภัย การผังเมือง

(๑.๒) ภารกิจถ่ายโอนตามกฎหมายกำหนดแผนและขั้นตอนการกระจายอำนาจ

(๑.๓) ยุทธศาสตร์การพัฒนาประเทศ กลุ่มจังหวัด และจังหวัด โดยเน้นดำเนินการในยุทธศาสตร์ที่สำคัญและมีผลต่อประชาชนโดยตรง เช่น การแก้ไขปัญหาความยากจน การป้องกันและแก้ไขปัญหายาเสพติด

(๑.๔) กรอบนโยบาย ทิศทาง แนวทางการพัฒนาขององค์กรปกครองส่วนท้องถิ่นในเขตจังหวัด

(๑.๕) นโยบายของผู้บริหารท้องถิ่นที่แถลงต่อสภาท้องถิ่น

(๑.๖) แผนชุมชน

ในการนำประเด็นข้างต้นมาทำจัดแผนพัฒนา ให้คำนึงถึงสถานการณ์ทางการคลังท้องถิ่นและความจำเป็นเร่งด่วนที่ต้องดำเนินการมาประกอบการพิจารณาด้วย

(๒) ร่วมจัดทำร่างแผนพัฒนา เสนอแนะแนวทางการพัฒนา และแก้ไขปัญหาเกี่ยวกับการจัดทำร่างแผนพัฒนา

ในการจัดทำร่างแผนพัฒนาองค์การบริหารส่วนตำบลบ้านม้า นำปัญหาความต้องการจากแผนชุมชนที่เกินศักยภาพของชุมชนที่จะดำเนินการเองได้มาพิจารณาบรรจุไว้ในแผนพัฒนาแต่หากเกินศักยภาพองค์การบริหารส่วนตำบลบ้านม้า ให้เสนอปัญหาความต้องกันไปยังองค์การบริหารส่วนจังหวัดเพื่อพิจารณาบรรจุไว้ในแผนพัฒนาขององค์การบริหารส่วนจังหวัด ตามอำนาจหน้าที่

(๓) พิจารณาร่างแผนพัฒนาและร่างแผนการดำเนินงาน

(๔) ให้ความเห็นชอบร่างข้อกำหนดขอบข่ายและรายละเอียดของงานตามข้อ ๑๙ (๒) แห่งระเบียบกระทรวงมหาดไทยว่าด้วยการจัดทำแผนพัฒนาขององค์กรปกครองส่วนท้องถิ่น พ.ศ.๒๕๔๘

(๕) พิจารณาให้ข้อคิดเห็นเกี่ยวกับการติดตามและประเมินผลแผนพัฒนา

(๖) แต่งตั้งที่ปรึกษาคณะอนุกรรมการหรือคณะทำงานอื่นเพื่อช่วยปฏิบัติงานตามที่เห็นสมควร

(๗) ประสานกับประชาคมหมู่บ้านในการรวบรวมวิเคราะห์ปัญหาความต้องการของประชาชนในท้องถิ่นและจัดทำเป็นโครงการหรือกิจกรรมเพื่อประกอบในการจัดทำแผนพัฒนาองค์การบริหารส่วนตำบลบ้านม้าด้วย

ทั้งนี้ ตั้งแต่บัดนี้เป็นต้นไป

สั่ง ณ วันที่ ๖ เดือน กุมภาพันธ์ พ.ศ. ๒๕๖๑

(นางจันลภา ไกรเดชา)
นายกองค์การบริหารส่วนตำบลบ้านม้า

คำสั่งองค์การบริหารส่วนตำบลบ้านม้า

ที่ ๓๓/๒๕๖๑

เรื่อง แต่งตั้งคณะกรรมการสนับสนุนการจัดทำแผนพัฒนาองค์การบริหารส่วนตำบลบ้านม้า

ตามคำสั่งองค์การบริหารส่วนตำบลบ้านม้า ที่ ๒๗๒/๒๕๕๘ ลงวันที่ ๑๖ ธันวาคม ๒๕๕๘ เรื่อง แต่งตั้งคณะกรรมการสนับสนุนการจัดทำแผนพัฒนาองค์การบริหารส่วนตำบลบ้านม้า นั้น

ระเบียบกระทรวงมหาดไทย ว่าด้วยการจัดทำแผนพัฒนาขององค์กรปกครองส่วนท้องถิ่น พ.ศ. ๒๕๔๘ ข้อ ๙ กำหนดให้คณะกรรมการสนับสนุนการจัดทำแผนพัฒนาองค์การบริหารส่วนตำบล ประกอบด้วย (๑) ปลัดองค์กรปกครองส่วนท้องถิ่น ประธานกรรมการ (๒) หัวหน้าส่วนการบริหารขององค์กรปกครองส่วนท้องถิ่น กรรมการ (๓) ผู้แทนประชาคมท้องถิ่นที่ประชาคมท้องถิ่นคัดเลือก จำนวนสามคน กรรมการ (๔) หัวหน้าส่วนการบริหารที่มีหน้าที่จัดทำแผน กรรมการและเลขานุการ (๕) เจ้าหน้าที่วิเคราะห์นโยบายและแผนหรือพนักงานส่วนท้องถิ่นที่ผู้บริหารท้องถิ่นมอบหมาย ผู้ช่วยเลขานุการ โดยกำหนดให้กรรมการตามข้อ (๓) มีวาระอยู่ในตำแหน่งคราวละสองปี และอาจได้รับการคัดเลือกอีกได้

เพื่อถือปฏิบัติตามระเบียบกระทรวงมหาดไทย ว่าด้วยการจัดทำแผนพัฒนาขององค์กรปกครองส่วนท้องถิ่น พ.ศ. ๒๕๔๘ ข้อ ๙ งานนโยบายและแผน สำนักงานปลัด องค์การบริหารส่วนตำบลบ้านม้า จึงแต่งตั้งคณะกรรมการสนับสนุนการจัดทำแผนพัฒนาองค์การบริหารส่วนตำบลบ้านม้า ประกอบด้วย

๑. นางบุษรา จันเจ๊ก	ปลัดองค์การบริหารส่วนตำบล	ประธานกรรมการ
๒. นางสาวจารุภัทร ผลคำ	รองปลัดองค์การบริหารส่วนตำบล	กรรมการ
๓. นางเมตตา จันตะเคียน	ผู้อำนวยการกองคลัง	กรรมการ
๔. นายสรรโชค นวะมะวัฒน์	ผู้อำนวยการกองช่าง	กรรมการ
๕. นายสมพร วงษ์ถนอม	ผู้แทนประชาคม	กรรมการ
๖. นางสายฝน นัดสูงวงศ์	ผู้แทนประชาคม	กรรมการ
๗. นางกาญจนา ไกรเดชา	ผู้แทนประชาคม	กรรมการ
๘. นางนันทนัท มุกดาดวง	หัวหน้าสำนักปลัด	กรรมการ/เลขานุการ
๙. นางสาวสุรางค์ลักษณ์ นุ่มนาค	นักวิเคราะห์นโยบายและแผนปฏิบัติการ	ผู้ช่วยเลขานุการ

ให้คณะกรรมการสนับสนุนการจัดทำแผนพัฒนาท้องถิ่น มีหน้าที่จัดทำร่างแผนพัฒนาให้สอดคล้องกับแนวทางการพัฒนาที่คณะกรรมการพัฒนาท้องถิ่นกำหนด จัดทำร่างแผนการดำเนินงานและจัดทำร่างข้อกำหนดขอบข่ายและรายละเอียดของงานตามข้อ ๑๙ (๑)

ทั้งนี้ ตั้งแต่งบัดนี้เป็นต้นไป

สั่ง ณ วันที่ ๖ เดือน กุมภาพันธ์ พ.ศ. ๒๕๖๑

(นางจันลภา ไกรเดชา)

นายกองค์การบริหารส่วนตำบลบ้านม้า