



แผนพัฒนาท้องถิ่น 5 ปี (พ.ศ.2561-2565)



องค์การบริหารส่วนตำบลแม่กาษา
อำเภอแม่สอด

คำนำ

รัฐธรรมนูญแห่งราชอาณาจักรไทย พุทธศักราช ๒๕๕๐ มาตรา ๗๘ สรุปลงได้ว่า รัฐจะต้องให้ความสำคัญ อิสระแก่องค์กรปกครองส่วนท้องถิ่นตามหลักการปกครองตนเองตามเจตนารมณ์ของประชาชนในท้องถิ่นและส่งเสริมให้องค์กรปกครองส่วนท้องถิ่นเป็นหน่วยงานหลักในการจัดทำบริการสาธารณะ และมีส่วนร่วมในการตัดสินใจแก้ไขปัญหาพื้นที่ การกำกับดูแลองค์กรปกครองส่วนท้องถิ่นต้องทำเท่าที่จำเป็น และมีหลักเกณฑ์ วิธีการและเงื่อนไขที่ชัดเจนสอดคล้องและเหมาะสมกับรูปแบบขององค์กรปกครองส่วนท้องถิ่น และในการกำกับดูแลให้มีมาตรฐานกลาง เพื่อเป็นแนวทางให้องค์กรปกครองส่วนท้องถิ่นเลือกไปปฏิบัติได้เอง โดยคำนึงถึงความเหมาะสมและความแตกต่างในระดับของการพัฒนาและประสิทธิภาพในการบริหารขององค์กรปกครองส่วนท้องถิ่นในแต่ละรูปแบบ โดยไม่กระทบต่อความสามารถในการตัดสินใจดำเนินงานตามความต้องการขององค์กรปกครองส่วนท้องถิ่น รวมทั้งจัดให้มีกลไกการตรวจสอบการดำเนินงานโดยประชาชนเป็นหลัก

จากแนวโน้มของการพัฒนาพื้นที่องค์การบริหารส่วนตำบลที่ดี ที่เผชิญกับกระแสการเปลี่ยนแปลงที่สำคัญทั้งภายในและภายนอกพื้นที่ที่ปรับเปลี่ยนเร็วมากขึ้น เช่น การเปลี่ยนแปลงสถานะเศรษฐกิจ อัตราการขยายตัวภาคอุตสาหกรรมท่องเที่ยว การขยายช่องทางการคมนาคม การเพิ่มขึ้นของประชากรแฝง ผู้สูงอายุ ตลอดจนธุรกิจร้านค้า อาคารพาณิชย์ต่างๆ โดยจากสภาพปัญหาดังกล่าวทำให้องค์การบริหารส่วนตำบลแม่กาษา ต้องจัดเตรียมแผนงาน/โครงการ ซึ่งเป็นโครงการที่จะสามารถแก้ไขปัญหาและลดความเดือดร้อนของประชาชนในพื้นที่เพื่อนำไปสู่การปฏิบัติที่แท้จริงแล้วจะก่อให้เกิดประโยชน์สูงสุดแก่ประชาชนเป็นสำคัญ

องค์การบริหารส่วนตำบลแม่กาษา จึงหวังเป็นอย่างยิ่งว่าแผนพัฒนาท้องถิ่นห้าปี (พ.ศ.๒๕๖๑ - ๒๕๖๕) องค์การบริหารส่วนตำบลแม่กาษา ฉบับนี้จะเป็นแนวทางในการพัฒนาองค์การบริหารส่วนตำบลแม่กาษา ที่มีประสิทธิภาพและตอบสนองความต้องการของประชาชนอย่างแท้จริงต่อไป

งานวิเคราะห์นโยบายและแผน
องค์การบริหารส่วนตำบลแม่กาษา

สารบัญ

เรื่อง	หน้า
ส่วนที่ ๑ สภาพทั่วไปและข้อมูลพื้นฐาน	๑ - ๑๕
๑) ด้านกายภาพ	
- ที่ตั้งของหมู่บ้าน	
- ลักษณะภูมิประเทศ	
- ลักษณะภูมิอากาศ	
- ลักษณะของดิน	
- ลักษณะของแหล่งน้ำ	
๒) ด้านการเมือง/การปกครอง	
- เขตการปกครอง	
- การเลือกตั้ง	
๓) ประชากร	
- ข้อมูลเกี่ยวกับจำนวนประชากร	
- ช่วงอายุและจำนวนประชากร	
๔) สภาพทางสังคม	
- การศึกษา	
- การสาธารณสุข	
- อาชญากรรม	
- ยาเสพติด	
- การสังคมสงเคราะห์	
๕) ระบบบริการพื้นฐาน	
- การคมนาคมขนส่ง	
- การไฟฟ้า	
- การประปา	
- โทรศัพท์	
- ไปรษณีย์หรือการสื่อสารหรือการขนส่ง วัสดุและครุภัณฑ์	
๖) ระบบเศรษฐกิจ	
- การเกษตร	
- การประมง	
- การปศุสัตว์	
- การบริการ	
- การท่องเที่ยว	
- อุตสาหกรรม	
- การพาณิชย์และกลุ่มอาชีพ	
- แรงงาน	

- ๗) ศาสนา ประเพณี วัฒนธรรม
 - การนับถือศาสนา
 - ประเพณีและงานประจำปี
 - ภูมิปัญญาท้องถิ่น ภาษาล้าน
 - สินค้าพื้นเมืองและของที่ระลึก
- ๘) ทรัพยากรธรรมชาติ
 - น้ำ
 - ป่าไม้
 - ภูเขา
 - คุณภาพของทรัพยากรธรรมชาติ

ส่วนที่ ๒ ยุทธศาสตร์องค์การปกครองส่วนท้องถิ่น

๑๖ - ๖๖

- ๑) ความสัมพันธ์ระหว่างแผนพัฒนาระดับมหภาค
- ๒) ยุทธศาสตร์ขององค์การปกครองส่วนท้องถิ่น
 - วิสัยทัศน์
 - ยุทธศาสตร์
 - เป้าประสงค์
 - ตัวชี้วัด
 - ค่าเป้าหมาย
 - กลยุทธ์
 - จุดยืนทางยุทธศาสตร์
 - ความเชื่อมโยงของยุทธศาสตร์ในภาพรวม
- ๓) การวิเคราะห์เพื่อการพัฒนาท้องถิ่น
 - การวิเคราะห์รอบการจัดทำยุทธศาสตร์ขององค์การปกครองส่วนท้องถิ่น
 - การประเมินสภาพแวดล้อมภายนอกที่เกี่ยวข้อง

ส่วนที่ ๓ การนำแผนพัฒนาท้องถิ่นไปสู่การปฏิบัติ

๖๗ - ๒๘๙

- ๑) ความสัมพันธ์ระหว่างแผนพัฒนาระดับมหภาค
 - ยุทธศาสตร์และแผนงาน
 - บัญชีโครงการพัฒนาท้องถิ่น

ส่วนที่ ๔ การติดตามและประเมินผล

๒๙๐ - ๒๙๑

- ๑) การติดตามและประเมินผลยุทธศาสตร์
- ๒) การติดตามประเมินผลโครงการ
- ๓) สรุปผลการพัฒนาท้องถิ่น
- ๔) ข้อเสนอแนะในการจัดทำแผนพัฒนาท้องถิ่นในอนาคต
 - ผลกระทบนำไปสู่ออนาคต
 - ข้อสังเกต ข้อเสนอแนะ ผลจากการพัฒนา

ส่วนที่ ๑

สภาพทั่วไปและข้อมูลพื้นฐานที่สำคัญขององค์การบริหารส่วนตำบลแม่กาษา

๑. ด้านกายภาพ

๑.๑ ที่ตั้งของหมู่บ้าน

องค์การบริหารส่วนตำบลแม่กาษา ตั้งอยู่เลขที่ ๗๒๘ หมู่ ๒ ตำบลแม่กาษา อำเภอแม่สอด จังหวัดตาก ได้รับการประกาศให้ “สภาตำบลแม่กาษา” จัดตั้งเป็น “องค์การบริหารส่วนตำบลแม่กาษา” ตามประกาศกระทรวงมหาดไทย เรื่อง จัดตั้งองค์การบริหารส่วนตำบล ประกาศ ณ วันที่ ๑๖ ธันวาคม พ.ศ. ๒๕๓๙ ประกาศราชกิจจานุเบกษา ฉบับ ประกาศทั่วไป เล่ม ๑๑๓ ตอนพิเศษ ๕๒ ลงวันที่ ๒๕ ธันวาคม พ.ศ. ๒๕๓๙

๑.๒ ภูมิประเทศ

ตำบลแม่กาษาอยู่ห่างจากอำเภอแม่สอด ๒๖ กิโลเมตร ไปทางทิศเหนือ ถนนสายแม่สอด – แม่ระมาด เนื้อที่ประมาณ ๑๖๑.๒๔๔ ไร่ หรือเท่ากับ ๒๕๘.๙๓ ตารางกิโลเมตร

๑.๓ ลักษณะภูมิอากาศ

ลักษณะอากาศมีลักษณะร้อนชื้น อากาศเปลี่ยนแปลงไปตามฤดู ซึ่งมี ๓ ฤดู ดังนี้

ฤดูร้อน เริ่มตั้งแต่กลางเดือนกุมภาพันธ์ไปจนถึงกลางเดือนพฤษภาคม อากาศร้อนและแห้งแล้ง แต่บางครั้งอาจมีอากาศเย็น บางครั้งเกิดฝายุฝนฟ้าคะนองและลมกระโชกแรงก่อให้เกิดความเสียหายแก่ประชาชนทุกปี เรียกว่า “พายุฤดูร้อน” อากาศร้อน จะมีอุณหภูมิ ระหว่าง ๓๕ – ๓๙ องศาเซลเซียส ร้อนจัดมีอุณหภูมิประมาณ ๔๐ องศาเซลเซียสขึ้นไป

ฤดูฝน เริ่มตั้งแต่กลางเดือนพฤษภาคม ฝนตกมากในช่วงเดือน พฤษภาคม – ตุลาคม แต่อาจเกิด “ฝนทิ้งช่วง ” ซึ่งอาจนานประมาณ ๑-๒ สัปดาห์หรือบางปีอาจเกิดขึ้นรุนแรงและมีฝนน้อยนานนับเดือน ในเดือน กรกฎาคม ตำบลแม่กาษาเกิดอุทกภัยแล้งทุกปี น้ำใช้อุปโภคบริโภค และน้ำใช้ในภาคการเกษตรไม่เพียงพอ มีฝนตกเฉลี่ยประมาณ ๕๐๐ มิลลิเมตร

ฤดูหนาว เริ่มตั้งแต่กลางเดือนตุลาคมถึงเดือนกุมภาพันธ์ ในช่วงกลางเดือนตุลาคม ในช่วงเช้าอาจมีอากาศเย็น ๑-๒ สัปดาห์ เป็นช่วงเปลี่ยนฤดูจากฝนเป็นฤดูหนาว อากาศแปรปรวนไม่แน่นอน อาจเริ่มมีอากาศเย็น หรืออาจยังมีฝนฟ้าคะนอง อากาศหนาวอุณหภูมิต่ำสุด ประมาณ ๑๐ องศา

๑.๔ ลักษณะของดิน

ลักษณะดินโดยทั่วไปเป็นดินร่วนปนทราย ประมาณ ๔๐ % ดินลูกรังประมาณ ๔๕% ดินเหนียวประมาณ ๑๕ % พื้นที่ราบลุ่มระหว่างภูเขา บางแห่งก็เป็นเนินสูง ภูมิประเทศเป็นที่ราบลุ่มระหว่างภูเขา เหมาะแก่การทำการเกษตร

พื้นที่และการใช้ประโยชน์

พื้นที่ของตำบลแม่กาษา มีประมาณ ๒๕๘.๙๓ ตารางกิโลเมตร หรือ ๑๖๑.๒๔๔ ไร่



๒. ด้านการเมือง/การปกครอง

ตำบลแม่กาษา แบ่งการปกครองออกเป็น ๑๖ หมู่บ้าน แต่ละหมู่บ้านมีกำนันผู้ใหญ่บ้าน เป็นผู้ดูแลควบคุม ซึ่งมาจากการเลือกตั้งจากประชาชนในหมู่บ้าน ประกอบด้วย

นายกองค์การบริหารส่วนตำบลแม่กาษาตั้งแต่ก่อตั้งจนถึงปัจจุบัน

- | | |
|------------------------|---|
| ๑. นายอินแก้ว สารีบุตร | ประธานกรรมการ ๒๐ พ.ค.๒๕๔๐ – ๙ พ.ค.๒๕๔๔
บริหารองค์การบริหารส่วนตำบลแม่กาษา |
| ๒. นายอินแก้ว สารีบุตร | ประธานกรรมการ ๒๓ มิ.ย.๒๕๔๔ – ๒๒ มิ.ย.๒๕๔๘
บริหารองค์การบริหารส่วนตำบลแม่กาษา |
| ๓. อมรเทพ นันทาสาย | นายกองค์การบริหารส่วนตำบลแม่กาษา
๓๑ ก.ค. ๒๕๔๘ – ๓๐ ก.ค.๒๕๕๒ |
| ๔. นายอินแก้ว สารีบุตร | นายกองค์การบริหารส่วนตำบลแม่กาษา
๖ ก.ย. ๒๕๕๒ – ๕ ก.ค.๒๕๕๖ |
| ๕. นายกวัน หิรัญรัตน์ | นายกองค์การบริหารส่วนตำบลแม่กาษา
๑๙ ต.ค. ๒๕๕๖ – ปัจจุบัน |

ปลัดองค์การบริหารส่วนตำบลแม่กาษาตั้งแต่ก่อตั้งจนถึงปัจจุบัน

๑. นายพิเชษฐ สุนันตะ
๒. นายกำจัด จันทร์ไทย

กำนันตำบลแม่กาษาตั้งแต่อดีตถึงปัจจุบัน

๑. ท่านขุน	ใจแก้วทิ	พ.ศ.๒๔๓๖ – พ.ศ. ๒๔๔๒
๒. นายจិនะ	วงศา	พ.ศ.๒๔๔๒ – พ.ศ. ๒๔๕๐
๓. นายจักร	แม่กาษา	พ.ศ.๒๔๕๐ – พ.ศ. ๒๔๖๒
๔. นายยศ	สันตะวัน	พ.ศ.๒๔๖๒ – พ.ศ. ๒๔๘๒
๕. นายมูล	อินดีะจักร	พ.ศ.๒๔๘๒ – พ.ศ. ๒๔๙๗
๖. นายผัด	นันทะใจ	พ.ศ.๒๔๙๗ – พ.ศ. ๒๕๐๕
๗. นายใจ	ใจดี	พ.ศ.๒๕๐๕ – พ.ศ. ๒๕๑๙
๘. นายเฮียง	อุดแก้ว	พ.ศ.๒๕๑๙ – พ.ศ. ๒๕๒๔
๙. นายประสาธ	ใจแก้วทิ	พ.ศ.๒๕๒๔ – พ.ศ. ๒๕๒๙
๑๐. นายเฮียง	อุดแก้ว	พ.ศ.๒๕๒๙ – พ.ศ. ๒๕๓๔
๑๑. นายปลั่ง	ใจคำฟู	พ.ศ. ๒๕๓๔ – พ.ศ. ๒๕๓๗
๑๒. นายอินแก้ว	สารีบุตร	พ.ศ. ๒๕๓๗ – พ.ศ. ๒๕๔๔
๑๓. นายดำ	พุลมา	พ.ศ. ๒๕๔๔ – พ.ศ. ๒๕๕๓
๑๔. นายสมเกียรติ	ทียอด	พ.ศ.๒๕๕๓ – ปัจจุบัน

ผู้ใหญ่บ้าน

หมู่ที่	ชื่อหมู่บ้าน	กำนัน/ผู้ใหญ่บ้าน	หมายเหตุ
๑	บ้านแม่กีดหลวง	นายพนม นามผาญ	ผู้ใหญ่บ้าน
๒	บ้านแม่กาษา	นายแดง ในหล้า	ผู้ใหญ่บ้าน
๓	บ้านแม่กีดใหม่	นายบุญรัตน์ อุดจ่อม	ผู้ใหญ่บ้าน
๔	บ้านโกกโก่	นายนิคม มะโนใจ	ผู้ใหญ่บ้าน
๕	บ้านแม่กีดสามท่า	นายมนตรี อินตะนา	ผู้ใหญ่บ้าน
๖	บ้านน้ำดิบ	นายอำพล ใจแก้วทิ	ผู้ใหญ่บ้าน
๗	บ้านห้วยบง	นายชาญชัย อิมเอิบ	ผู้ใหญ่บ้าน
๘	บ้านแม่กีดสามท่าใหม่	นายสิทธิ์ชัย ช้อยตะคุ	ผู้ใหญ่บ้าน
๙	บ้านไทยสามัคคี	นายภิรมย์ สารชัด	ผู้ใหญ่บ้าน
๑๐	บ้านใหม่ริมเมย	นายบุญช่วย อุดจ่อม	ผู้ใหญ่บ้าน
๑๑	บ้านโพธิ์ทอง	นายประครอง ลังกาวงค์	ผู้ใหญ่บ้าน
๑๒	บ้านแม่กีดใหม่พัฒนา	นายนพพร อูปรี่	ผู้ใหญ่บ้าน
๑๓	บ้านแม่กาษาใหม่ไหล่ท่า	นายธนพล ก่องแก่น	ผู้ใหญ่บ้าน
๑๔	บ้านแม่กาษาโพธิ์เงิน	นายสิมูล ดีบัวงค์	ผู้ใหญ่บ้าน
๑๕	บ้านแม่กีดใหม่ดอนสว่าง	นายบัญชา ปัญญา	ผู้ใหญ่บ้าน
๑๖	บ้านแม่กาษานุสรณ์	นายสมเกียรติ ทียอด	กำนัน

ประชาชนมีส่วนร่วมในการจัดซื้อจัดจ้างขององค์การบริหารส่วนตำบลแม่กาษา ประชาชนให้ความร่วมมือด้านการเลือกตั้งเป็นอย่างดี เช่น การเลือกตั้งสมาชิกสภาองค์การบริหารส่วนตำบลแม่กาษา ในปี พ.ศ. ๒๕๕๗ ประชาชนใช้สิทธิเลือกตั้ง จำนวนผู้มาใช้สิทธิเลือกตั้งนายกองค์การบริหารส่วนตำบลแม่กาษา ๗,๘๗๑ คน จากผู้มีสิทธิเลือกตั้งทั้งสิ้น ๑๓,๘๖๐ คน คิดเป็นร้อยละ ๕๖.๗๘ จำนวนผู้มาใช้สิทธิเลือกตั้งสมาชิกสภาองค์การบริหารส่วนตำบลแม่กาษา ๕,๙๘๙ คน จากผู้มีสิทธิเลือกตั้งทั้งสิ้น ๑๓,๘๖๐ คน คิดเป็นร้อยละ ๔๓.๒๑ ปัญหาการแข่งขันทางการเมืองไม่มีปัญหาต่าง ๆ ที่เกิดขึ้น องค์การบริหารส่วนตำบลแม่กาษา ก็ได้พยายามแก้ไข โดยเริ่มจากการประชุมประชาคมหมู่บ้านและตำบล ในการจัดทำแผนพัฒนาท้องถิ่น จากผลการประชุมทุกครั้งที่ยังองค์การบริหารส่วนตำบลแม่กาษาจัดขึ้น มีประชาชนสนใจเข้าร่วมประชุมรวมทั้งแสดงความคิดเห็นที่หลากหลาย ส่งผลให้องค์การบริหารส่วนตำบลแม่กาษาดำเนินงานตามความต้องการของประชาชน และประชาชนได้รับและมีส่วนร่วมในการพัฒนาหมู่บ้าน นอกจากนี้ องค์การบริหารส่วนตำบลแม่กาษาได้จัดโครงการอบรมศึกษา ดูงาน ของคณะผู้บริหาร สมาชิกสภาองค์การบริหารส่วนตำบลแม่กาษา พนักงาน อสม. ผู้สูงอายุ และกรรมการหมู่บ้าน โครงการอื่น ๆ สำหรับประชาชนอีกหลายโครงการ เพื่อนำความรู้และประสบการณ์ที่ได้รับมาพัฒนาหมู่บ้านให้เจริญเท่าเทียมกับตำบลอื่น ๆ และองค์การบริหารส่วนตำบลแม่กาษา มีโครงการจัดซื้อเครื่องมือเครื่องใช้การปฏิบัติงานให้ทันสมัยและมีประสิทธิภาพ โครงการบางโครงการต้องระงับไว้เนื่องจากข้อจำกัด

ด้านงบประมาณ มีอัตรากำลังพนักงานองค์การบริหารส่วนตำบลแม่กาจำกัด ไม่เพียงพอต่อการตอบสนองความต้องการของประชาชนในด้านการบริการ โดยองค์การบริหารส่วนตำบลแม่กาษามีเขตการปกครอง ดังนี้

๒.๑ เขตการปกครอง

องค์การบริหารส่วนตำบลแม่กาษา ตั้งอยู่เลขที่ ๗๒๘ หมู่ ๒ ตำบลแม่กาษา อำเภอแม่สอด จังหวัดตาก ได้รับการประกาศให้ “สภาตำบลแม่กาษา” จัดตั้งเป็น “องค์การบริหารส่วนตำบลแม่กาษา” ตามประกาศกระทรวงมหาดไทย เรื่อง จัดตั้งองค์การบริหารส่วนตำบล ประกาศ ณ วันที่ ๑๖ ธันวาคม พ.ศ. ๒๕๓๙ ประกาศราชกิจจานุเบกษา ฉบับประกาศทั่วไป เล่ม ๑๑๓ ตอนพิเศษ ๕๒ ลงวันที่ ๒๕ ธันวาคม พ.ศ. ๒๕๓๙ มีพื้นที่ประมาณ ๒๕๘.๙๓ ตารางกิโลเมตร หรือ ๑๖๑.๒๔๔ ไร่

อาณาเขตขององค์การบริหารส่วนตำบลแม่กาษา

ทิศเหนือ	ติดต่อกับ	อำเภอแม่ระมาด
ทิศใต้	ติดต่อกับ	ตำบลแม่ปะ
ทิศตะวันออก	ติดต่อกับ	ตำบลพะวอ
ทิศตะวันตก	ติดต่อกับ	สาธารณรัฐสังคมนิยมแห่งสหภาพพม่า

องค์การบริหารส่วนตำบลแม่กาษา

๑. บ้านแม่กีดหลวง ๒. บ้านแม่กาษา ๓. บ้านแม่กีดใหม่ ๔. บ้านโกกโก้ ๕. บ้านแม่กีดสามท่า
๖. บ้านน้ำดิบ ๗. บ้านห้วยบง ๘. บ้านแม่กีดสามท่าใหม่ ๙. บ้านไทยสามัคคี
๑๐. บ้านใหม่ริมเมย ๑๑. บ้านโพธิ์ทอง ๑๒. บ้านใหม่พัฒนา ๑๓. บ้านแม่กาษาใหม่ไหลท่า
๑๔. บ้านแม่กาษาโพธิ์เงิน ๑๕. บ้านแม่กีดใหม่ดอนสว่าง ๑๖. บ้านแม่กาษานุสรณ์

๒.๒ การเลือกตั้ง

การเลือกตั้งตำบลแม่กาษา มีหน่วยเลือกตั้ง ๑๖ หน่วย มีสมาชิกสภาองค์การบริหารส่วนตำบลแม่กาษา ทั้งหมด ๓๒ คน ประกอบด้วย

๑. นายวิชาญ	สิงห์สุเส้า	ส.อบต. หมู่ ๑๐ (ประธานสภา)
๒. นายวิเชียร	ลิ่งกาวงค์	ส.อบต. หมู่ ๑๑ (รองประธานสภา)
๓. นายจีระเดช	ป็นสีคำ	ส.อบต. หมู่ ๑ (เลขานุการประธานสภา)
๔. นางอัญชญา	กุลฤทธิชัย	ส.อบต. หมู่ ๑
๕. นายเจริญ	แสงแปลง	ส.อบต. หมู่ ๒
๖. นายชาญชัย	ใจแก้วทิ	ส.อบต. หมู่ ๒
๗.		ส.อบต. หมู่ ๓
๘. นายอินจันทร์	ป่องวัน	ส.อบต. หมู่ ๓
๙.		ส.อบต. หมู่ ๔
๑๐. นายบุญยง	ยะหัวฝาย	ส.อบต. หมู่ ๔
๑๑. นางทองเพียน	น้อยเรือน	ส.อบต. หมู่ ๕
๑๒. นายสายัณห์	เสาสนา	ส.อบต. หมู่ ๕
๑๓. นายวิชาญ	ต้าวสี	ส.อบต. หมู่ ๖
๑๔. นางเสาร์คำ	ปุ๊กนกะ	ส.อบต. หมู่ ๖
๑๕. นายแสงเทียม	อินอุตร	ส.อบต. หมู่ ๗
๑๖.		ส.อบต. หมู่ ๗
๑๗. นาสุทิน	นำปู้ด	ส.อบต. หมู่ ๘
๑๘. นายสมศักดิ์	เทาตัน	ส.อบต. หมู่ ๘
๑๙. นายมงคล	คำป้อ	ส.อบต. หมู่ ๙
๒๐. นายสุกฤษณ์	ใจพรหมเมือง	ส.อบต. หมู่ ๙
๒๑. นายใจ	โยธา	ส.อบต. หมู่ ๑๐
๒๒. นายเกรียงสิทธิ์	ศิริเมืองมูล	ส.อบต. หมู่ ๑๑
๒๓. นายเพชร	สุนันตะ	ส.อบต. หมู่ ๑๒
๒๔. นายบุญเทียม	สละเต็ม	ส.อบต. หมู่ ๑๒
๒๕. นายประเทือง	คำป้อ	ส.อบต. หมู่ ๑๓
๒๖.		ส.อบต. หมู่ ๑๓
๒๗.		ส.อบต. หมู่ ๑๔
๒๘. นายจรัส	แก่นจันทอง	ส.อบต. หมู่ ๑๔
๒๙. นายอภิชาติ	ใจะการ	ส.อบต. หมู่ ๑๕
๓๐. นายชูชาติ	ป่องวัน	ส.อบต. หมู่ ๑๕
๓๑. นายสุรัตน์ชัย	ใจดี	ส.อบต. หมู่ ๑๖
๓๒. นายบุญธรรม	ใจกาษา	ส.อบต. หมู่ ๑๖

๓. ประชากร

๓.๑ ข้อมูลเกี่ยวกับจำนวนประชากร

จำนวนหมู่บ้าน / ครั้วเรือน / ประชากร / ระดับการพัฒนา ข้อมูลจากการสำรวจและจัดเก็บข้อมูลพื้นฐานในการจัดทำแผนพัฒนาขององค์กรปกครองส่วนท้องถิ่น ณ ๑ มีนาคม ๒๕๖๒ (สรุปประชากรที่อาศัยอยู่จริง ณ วันสำรวจ) - ประชากรทั้งหมด จำนวน ๘,๖๑๖ คน

ชาย จำนวน ๔,๒๙๕ คน คิดเป็นร้อยละ ๔๙.๘๕ ของประชากรทั้งหมด

หญิง จำนวน ๔,๓๒๑ คน คิดเป็นร้อยละ ๕๐.๑๕ ของประชากรทั้งหมด

หมู่ที่	หมู่บ้าน	ครั้วเรือน	ชาย	หญิง	รวม
๑	บ้านแม่กีดหลวง	๑๙๘	๒๘๘	๒๙๔	๕๘๒
๒	บ้านแม่กาษา	๒๔๕	๒๘๘	๒๗๖	๕๖๔
๓	บ้านแม่กีดใหม่	๑๘๙	๒๔๖	๒๓๙	๔๘๕
๔	บ้านโกกโก่	๑๖๓	๑๙๓	๑๘๐	๓๗๓
๕	บ้านแม่กีดสามท่า	๒๓๔	๓๒๓	๓๑๘	๖๔๑
๖	บ้านน้ำดิบ	๑๙๙	๒๙๗	๒๙๐	๕๘๗
๗	บ้านห้วยบง	๑๐๕	๑๒๔	๑๑๐	๒๓๔
๘	บ้านแม่กีดสามท่าใหม่	๑๕๕	๑๖๓	๑๙๖	๓๕๙
๙	บ้านไทยสามัคคี	๓๒๙	๔๓๔	๔๒๓	๘๕๗
๑๐	บ้านใหม่ริมเมย	๓๖๔	๕๑๓	๔๙๓	๑,๐๐๖
๑๑	บ้านโพธิ์ทอง	๒๒๔	๓๔๕	๓๑๓	๖๕๘
๑๒	บ้านแม่กีดใหม่พัฒนา	๒๑๕	๒๔๘	๒๖๑	๕๐๙
๑๓	บ้านแม่กาษาใหม่ไหลท่า	๑๓๗	๑๖๐	๑๕๖	๓๑๖
๑๔	บ้านแม่กาษาโพธิ์เงิน	๒๖๖	๒๒๗	๓๑๕	๕๔๒
๑๕	บ้านแม่กีดใหม่ดอนสว่าง	๒๐๓	๒๘๕	๒๘๖	๕๗๑
๑๖	บ้านแม่กาษานุสรณ์	๑๕๕	๑๖๑	๑๗๑	๓๓๒
รวม		๓,๓๔๑	๔,๒๙๕	๔,๓๒๑	๘,๖๑๖

ข้อมูลจาก จปฐ. ณ ปี พ.ศ.๒๕๖๒

๓.๒ ช่วงอายุและจำแนกจำนวนประชากร

๑ - ๕ เดือน	ชาย	๖ คน	หญิง	๓ คน	รวม	๙ คน
๖ เดือน - ๑ ปี	ชาย	๕ คน	หญิง	๓ คน	รวม	๘ คน
๑ ปี - ๒ ปี	ชาย	๔๖ คน	หญิง	๓๑ คน	รวม	๗๗ คน
๓ ปี - ๕ ปี	ชาย	๑๐๖ คน	หญิง	๙๕ คน	รวม	๒๐๑ คน
๖ ปี - ๑๒ ปี	ชาย	๓๒๘ คน	หญิง	๓๐๔ คน	รวม	๖๓๒ คน
๑๓ ปี - ๑๔ ปี	ชาย	๙๕ คน	หญิง	๘๑ คน	รวม	๑๗๖ คน
๑๕ ปี - ๑๘ ปี	ชาย	๑๙๒ คน	หญิง	๑๙๕ คน	รวม	๓๘๗ คน
๑๙ ปี - ๒๕ ปี	ชาย	๓๕๕ คน	หญิง	๓๑๐ คน	รวม	๖๖๕ คน
๒๖ ปี - ๓๔ ปี	ชาย	๔๑๕ คน	หญิง	๔๑๗ คน	รวม	๘๓๒ คน

๓๕ ปี - ๔๐ ปี	ชาย	๑,๐๔๔ คน	หญิง	๑๐,๙๕๕ คน	รวม	๒,๑๓๙ คน
๕๐ ปี - ๙๕ ปี	ชาย	๗๗๐ คน	หญิง	๘๑๖ คน	รวม	๑,๕๘๖ คน
๖๐ ปี ขึ้นไป	ชาย	๙๓๓ คน	หญิง	๙๗๑ คน	รวม	๑,๙๐๔ คน

สถิติจำนวนหมู่บ้าน / ครัวเรือน / ประชากร / ข้อมูลจากทะเบียนราษฎร					
ณ เดือน เมษายน ๒๕๖๒ ประชากรทั้งหมด จำนวน ๑๔,๐๗๔ คน แยกเป็น					
สัญชาติไทย	ชาย	จำนวน	๖,๐๓๔ คน	คิดเป็นร้อยละ	๔๒.๙๐ ของประชากรทั้งหมด
	หญิง	จำนวน	๖,๐๙๖ คน	คิดเป็นร้อยละ	๔๓.๓๑ ของประชากรทั้งหมด
สัญชาติอื่นๆ ที่ไม่ใช่ไทย	ชาย	จำนวน	๙๓๗ คน	คิดเป็นร้อยละ	๖.๖๖ ของประชากรทั้งหมด
	หญิง	จำนวน	๑,๐๐๔ คน	คิดเป็นร้อยละ	๗.๑๓ ของประชากรทั้งหมด
รวมทั้งสิ้น	ชาย	จำนวน	๖,๙๗๑ คน	คิดเป็นร้อยละ	๔๙.๕๓ ของประชากรทั้งหมด
	หญิง	จำนวน	๗,๑๐๓ คน	คิดเป็นร้อยละ	๕๐.๔๗ ของประชากรทั้งหมด

หมู่ที่	หมู่บ้าน	ครัวเรือน	ชาย	หญิง	รวม
๑	บ้านแม่กุดหลวง	๔๗๑	๔๔๖	๔๗๑	๙๑๗
๒	บ้านแม่กาษา	๔๔๓	๔๖๔	๔๔๑	๙๐๕
๓	บ้านแม่กุดใหม่	๓๙๓	๔๒๐	๔๒๐	๘๔๐
๔	บ้านโกกโก่	๑๗๓	๒๔๘	๒๓๐	๔๗๘
๕	บ้านแม่กุดสามท่า	๔๒๕	๔๙๑	๔๖๔	๙๕๕
๖	บ้านน้ำดิบ	๒๗๙	๔๔๙	๔๖๙	๙๑๘
๗	บ้านห้วยบง	๑๕๘	๑๘๓	๑๖๖	๓๔๙
๘	บ้านแม่กุดสามท่าใหม่	๒๓๘	๒๖๒	๒๙๐	๕๕๒
๙	บ้านไทยสามัคคี	๕๗๐	๖๙๖	๖๙๔	๑,๓๙๐
๑๐	บ้านใหม่ริมเมย	๕๗๐	๙๘๕	๙๙๕	๑,๙๘๐
๑๑	บ้านโพธิ์ทอง	๓๖๕	๔๖๘	๔๕๘	๙๒๖
๑๒	บ้านแม่กุดใหม่พัฒนา	๒๘๑	๔๐๘	๔๒๔	๘๓๒
๑๓	บ้านแม่กาษาใหม่ไหลท่า	๑๖๙	๒๓๑	๒๒๔	๔๕๕
๑๔	บ้านแม่กาษาโพธิ์เงิน	๒๕๖	๓๓๖	๔๒๗	๗๖๓
๑๕	บ้านแม่กุดใหม่ดอนสว่าง	๔๑๙	๖๙๐	๖๙๖	๑,๓๘๖
๑๖	บ้านแม่กาษานุสรณ์	๑๗๔	๑๙๔	๒๓๔	๔๒๘
รวม		๕,๓๘๔	๖,๙๗๑	๗,๑๐๓	๑๔,๐๗๔

๔. สภาพทางสังคม

๔.๑ การศึกษา

การศึกษา ในพื้นที่ตำบลแม่ภาษามีสถานศึกษาทั้งหมด ๑๒ แห่ง โดยแบ่งออกเป็น

- ระดับเด็กเล็กก่อนวัยเรียน การพัฒนาการสำหรับเด็กเล็กก่อนวัยเรียนในเขตตำบลแม่ภาษา มีสถานศึกษาก่อนวัยเรียนจำนวน ๘ แห่ง ซึ่งเป็นของรัฐ

สถานศึกษา	จำนวน ครู	ระดับอนุบาล		ระดับประถม		ระดับมัธยม		รวม	หมายเหตุ
		ชาย	หญิง	ชาย	หญิง	ชาย	หญิง		
โรงเรียนอนุบาลแม่ภาษา	๘	๙๓	๘๐	-	-	-	-	๑๗๓	
ศูนย์พัฒนาเด็กเล็กบ้านแม่กั้งใหม่ หมู่ที่ ๓	๒	๗	๑๐	-	-	-	-	๑๗	
ศูนย์พัฒนาเด็กเล็กบ้านโกกโก่ หมู่ที่ ๔	๑	๗	๖	-	-	-	-	๑๓	
ศูนย์พัฒนาเด็กเล็กบ้านแม่กั้งสามท่า หมู่ที่ ๕	๑	๕	๓	-	-	-	-	๘	
ศูนย์พัฒนาเด็กเล็กบ้านน้ำดิบ หมู่ที่ ๖	๒	๖	๒	-	-	-	-	๘	
ศูนย์พัฒนาเด็กเล็กบ้านแม่กั้งสามท่าใหม่ หมู่ที่ ๘	๑	๒	๒	-	-	-	-	๔	
ศูนย์พัฒนาเด็กเล็กบ้านแม่กั้งหลวง หมู่ที่ ๑๒	๔	๒๔	๒๕	-	-	-	-	๔๙	
ศูนย์พัฒนาเด็กเล็กบ้านแม่ภาษา หมู่ที่ ๑๔	๔	๒๓	๒๖	-	-	-	-	๔๙	
รวม	๒๓	๑๖๗	๑๕๔	-	-	-	-	๓๒๑	

ข้อมูลจากกองการศึกษา ศาสนาและวัฒนธรรมตำบลแม่ภาษา ณ วันที่ ๑๐ มิถุนายน ๒๕๖๑

- ระดับประถมศึกษา มีโรงเรียนประถมศึกษา ๔ แห่ง ได้แก่

สถานศึกษา	จำนวน ครู	ระดับอนุบาล		ระดับประถม		ระดับมัธยม		รวม	หมายเหตุ
		ชาย	หญิง	ชาย	หญิง	ชาย	หญิง		
โรงเรียนแม่ภาษา	๒๐	๒๙	๓๑	๙๓	๖๗	๔๖	๔๕	๓๑๑	
โรงเรียนแม่กั้งสามท่า	๑๔	๑๔	๒๓	๔๕	๔๔	๒๐	๑๗	๑๖๓	
โรงเรียนบ้านน้ำดิบ	๙	๑๘	๒๓	๕๒	๔๔	-	-	๑๓๗	
โรงเรียนแม่กั้งหลวงกัญไชยมิตรภาพที่ ๑๘๒	๒๒	-	-	๑๓๘	๑๔๓	-	-	๒๘๑	
รวมยอด	๗๑	๖๒	๗๗	๓๒๘	๒๙๘	๖๖	๖๒	๘๙๒	

ข้อมูลจากกองการศึกษา ศาสนาและวัฒนธรรมตำบลแม่ภาษา ณ วันที่ ๑๐ มิถุนายน ๒๕๖๑

๔.๒ สาธารณสุข

การให้บริการทางด้านสาธารณสุขในตำบลแม่ภาษา ประกอบด้วย

- โรงพยาบาลส่งเสริมสุขภาพตำบลแม่กั้งหลวง หมู่ที่ ๑
- โรงพยาบาลส่งเสริมสุขภาพตำบลบ้านโกกโก่ หมู่ที่ ๔
- โรงพยาบาลส่งเสริมสุขภาพตำบลบ้านแม่กั้งสามท่า หมู่ที่ ๘
- โรงพยาบาลส่งเสริมสุขภาพตำบลบ้านแม่ภาษา หมู่ที่ ๑๔
- ศูนย์สาธารณสุขมูลฐานชุมชน มี ๑๖ แห่ง

๔.๓ อาชญากรรม

ตำบลแม่กาษา ไม่มีเหตุอาชญากรรมเกิดขึ้น ในตำบลแม่กาษา มีผู้นำหมู่บ้าน กลุ่มองค์กรต่าง ๆ ที่มีความเข้มแข็ง มีการออกตรวจความสงบเรียบร้อยผู้นำหมู่บ้าน และ ชรบ. หมู่บ้านมีความสามัคคีสมานกลมเกลียวกัน รวมทั้งมีความพร้อมต่อการพัฒนาแบบแก้ไขปัญหของหมู่บ้านได้อย่างมีประสิทธิภาพ แต่มีเหตุการณ์ลักขโมยทรัพย์สินประชาชน ในตำบลแม่กาษา มีกำนัน ผู้ใหญ่บ้านแต่ละหมู่ ดูแล ได้ดำเนินการป้องกันการเกิดเหตุดังกล่าว ในตำบลแม่กาษา มีหน่วยบริการประชาชนคอยให้ความช่วยเหลือ เช่น

- ป้อมบริการประชาชน ๔๐๙ (สภ.อ.แม่สอด)	๑ แห่ง
- ที่ทำการกำนัน	๑ แห่ง
- ที่ทำการผู้ใหญ่บ้าน	๑๕ แห่ง
- ชุดเฝ้าตรวจชายแดน ร้อย ตชด. ๓๔๖ (บ้านแม่กีดสามท่าใหม่)	๑ แห่ง
- กู้ชีพกู้ภัยตำบลแม่กาษา	๑ แห่ง

๔.๔ ยาเสพติด

ปัญหาเสพติดในตำบลแม่กาษา พบว่าในตำบลแม่กาษา มีผู้ที่ติดยาเสพติดแต่เมื่อเทียบกับพื้นที่อื่นถือว่าน้อย และยังไม่พบผู้ค้า เหตุผลก็เนื่องมาจากว่าได้รับความร่วมมือกับทางผู้นำหมู่บ้าน ประชาชน หน่วยงานที่ช่วยสอดส่องดูแลอยู่เป็นประจำ แก้ไขปัญหาขององค์การบริหารส่วนตำบลแม่กาษา สามารถทำได้เฉพาะตามอำนาจหน้าที่เท่านั้น เช่น การณรงค์ การประชาสัมพันธ์ การแจกเบาะแส การฝึกอบรมให้ความรู้ ทั้งนี้ ฝ่ายปกครองได้มีการตรวจปัสสาวะในสถานศึกษา ในตำบลแม่กาษา มาตลอด และองค์การบริหารส่วนตำบลแม่กาษา ได้มีการอุดหนุนงบประมาณเกี่ยวกับการแก้ไขปัญหายาเสพติดให้กับอำเภอแม่สอด เป็นประจำทุกปี

๔.๕ การสังคมสงเคราะห์

ข้อมูลผู้สูงอายุ/ผู้พิการ/ผู้ติดเชื้อที่ได้รับเบี้ยยังชีพ ปีงบประมาณ พ.ศ.๒๕๕๙

- ผู้สูงอายุ	จำนวน ๑,๗๐๖ ราย
- ผู้พิการ	จำนวน ๓๕๔ ราย
- ผู้ติดเชื้อเอดส์	จำนวน ๓๐ ราย

องค์การบริหารส่วนตำบลแม่กาษา ได้ดำเนินการด้านสังคมสงเคราะห์ ดังนี้

๑. ดำเนินการจ่ายเบี้ยยังชีพให้กับผู้สูงอายุ ผู้พิการ และผู้ป่วยเอดส์
๒. รับลงทะเบียนและประสานโครงการเงินอุดหนุนเพื่อการเลี้ยงดูเด็กแรกเกิด
๓. ประสานการทำบัตรผู้พิการ
๔. ตั้งโครงการการจ้างนักเรียน/นักศึกษาทำงานช่วงปิดภาคเรียน
๕. ตั้งโครงการช่วยเหลือผู้ยากจน ยากไร้ รายได้น้อย และผู้ด้อยโอกาสไร้ที่พึ่ง
๖. ตั้งโครงการปรับปรุงซ่อมแซมบ้านคนจน

องค์การบริหารส่วนตำบลแม่กาษา มีการจัดโครงการโรงเรียนผู้สูงอายุ ผู้สูงอายุเป็นบุคคล ที่สถาบันครอบครัวไทยให้การเคารพยกย่องมากที่สุด เพราะเป็นบุคคลที่มีประสบการณ์ในชีวิตสูง เป็นผู้ถ่ายทอดความสามารถ ประเพณี วัฒนธรรมและค้ำจุนจิตใจ ให้แก่บุคคลในครอบครัว ชุมชน และสังคม ได้อย่างต่อเนื่องมาโดยตลอด

๕. ระบบบริการพื้นฐาน

๕.๑ การคมนาคมขนส่ง

ที่ทำการบริหารส่วนตำบลแม่กาษา อยู่ห่างจากอำเภอแม่สอด ระยะทาง ๒๖ กิโลเมตร ตั้งอยู่เลขที่ ๗๒๘ หมู่ ๒ ตำบลแม่กาษา อำเภอแม่สอด จังหวัดตาก เส้นทางคมนาคมทางบกมีถนนสายหลักคือ สายแม่สอด – แม่ระมาด เลี้ยวเข้าถนนหมายเลข ตกค ๑ - ๐๐๒๗ สู่สำนักงาน อบต.แม่กาษา โดยมีรถโดยสารประจำทางแม่สอด – แม่กาษาวิ่งผ่านช่วงเวลา ๐๖.๐๐ น. - ๑๒.๐๐ น. ประชาชนส่วนมากเดินทางโดยรถจักรยานยนต์/รถยนต์เป็นพาหนะในการเดินทาง , รถโดยสารประจำทางสายแม่สอด – แม่กาษา, รถยนต์ส่วนบุคคล , รถจักรยานยนต์ส่วนบุคคล , รถจักรยานยนต์รับจ้าง , รถจักรยานยนต์รับจ้าง

๕.๒ การไฟฟ้า

การขยายเขตไฟฟ้า ปัจจุบันมีไฟฟ้าใช้ทุกครัวเรือน คิดเป็น ๑๐๐ เปอร์เซ็นต์ ปัญหาคือไฟฟ้าส่องสว่างทางหรือที่สาธารณะยังไม่สามารถดำเนินการครอบคลุมพื้นที่ได้ทั้งหมด เนื่องจากพื้นที่ที่มีความต้องการให้ติดตั้งไฟฟ้าส่องสว่างนั้นยังไม่เป็นที่สาธารณะ องค์การบริหารส่วนตำบลแม่กาษา จึงไม่สามารถดำเนินการได้เช่นเดียวกับถนน การแก้ปัญหาคือ ประสานความร่วมมือกันในหลายๆ ฝ่าย เพื่อที่จะทำความเข้าใจกับประชาชนในพื้นที่ และวิธีการที่จะดำเนินการแก้ไขอย่างไร ทั้งนี้ องค์การบริหารส่วนตำบลแม่กาษา ก็ได้ตั้งงบประมาณในส่วนนี้ไว้แล้ว และได้แจ้งประชาสัมพันธ์ให้ประชาชนได้รับทราบถึงเหตุผลเพื่อที่จะได้ช่วยกันแก้ไขปัญหาให้กับชุมชน ปัจจุบันในตำบลแม่กาษามีไฟฟ้าใช้ ดังนี้

- (๑) จำนวนครัวเรือนที่ใช้ไฟฟ้า ๒,๗๕๒ หลังคาเรือน
- (๒) ไฟฟ้าสาธารณะ จำนวน ๑๘๘ จุด ไม่ครอบคลุมถนนทุกสายในตำบลแม่กาษา

๕.๓ การประปา

การประปา ในตำบลแม่กาษา มีประปาหมู่บ้านเอง สามารถให้บริการได้ครอบคลุมทุกหลังคาเรือน คิดเป็น ๑๐๐ เปอร์เซ็นต์ และมีน้ำใช้ตลอดทั้งปี ปัญหาคือ มีข้อร้องเรียนเรื่องน้ำประปาขุ่นบ่อยครั้ง สาเหตุเนื่องจากเป็นท่อประปาเก่าเกิดการตกตะกอนของน้ำ และไม่มีแหล่งน้ำดิบในการผลิตประปาต้องขอใช้จากพื้นที่อื่นทำให้มีค่าใช้จ่ายมาก ต้องใช้งบประมาณสูงมากในการดำเนินการ ปัจจุบัน อบต.ยังประสบปัญหาการขาดแคลนนํ้าดิบสำหรับผลิตประปาให้ชุมชนได้ การแก้ปัญหาคือ การลงพื้นที่ดำเนินการแก้ไขตามจุดที่เกิดปัญหาในทันที การพิจารณาโครงการต่างๆ ที่ไม่สามารถดำเนินการได้นั้น เช่น โครงการก่อสร้างโรงสูบน้ำจ่ายสารเคมีและเก็บสารเคมีการประปา ฯลฯ อบต.ก็ได้นำบรรจุในแผนพัฒนาสี่ปีเพื่อที่จะพิจารณาดำเนินการในปีต่อไป เมื่อมีงบประมาณและความจำเป็นก็สามารถดำเนินการโครงการได้ต่อเนื่อง เพื่อตอบสนองต่อความต้องการของประชาชนต่อไป ปัจจุบันประชาชนมีประปาใช้ ดังนี้

- (๑) จำนวนครัวเรือนที่ใช้น้ำประปา ๒,๓๓๕ หลังคาเรือน
- (๒) ปริมาณการใช้น้ำประปาเฉลี่ย ๕๐๐ - ๕๕๐ ลบ.ม. ต่อวัน
- (๓) แหล่งน้ำดิบที่ใช้ผลิตน้ำประปาได้จาก
 - แม่น้ำ น้ำภูเขา บ่อน้ำตื้น (/)
 - สระน้ำหนองใหญ่ (/) (แหล่งน้ำผิวดิน)
 - แหล่งน้ำใต้ดิน (-)

๕.๔ ระบบการสื่อสาร

ในตำบลแม่กาษา มีการสื่อสารที่สำคัญได้แก่ ทางโทรศัพท์บ้านและโทรศัพท์เคลื่อนที่ และมีเครือข่ายของโทรศัพท์เคลื่อนที่ที่ใช้ได้อย่างมีประสิทธิภาพ ได้แก่ AIS, DTAC, True, ๓ BB, อินเทอร์เน็ตชุมชน

๕.๕ ไปรษณีย์หรือการสื่อสารหรือการขนส่งและวัสดุครุภัณฑ์

- ที่ทำการไปรษณีย์ตำบล ๒ แห่ง
- โทรศัพท์สาธารณะ - แห่ง
- หอกระจายเสียงตามสาย ๑๖ แห่ง
(ประจำที่ทำการของกำนัน/ผู้ใหญ่บ้าน)

๖. ระบบเศรษฐกิจ

๖.๑ การเกษตร ในปัจจุบันประชากรตำบลแม่กาษาส่วนใหญ่ ประกอบอาชีพทางการเกษตรผลผลิตทางการเกษตรที่สำคัญ ได้แก่ การทำนา ทำไร่ ทำสวน นอกจากนี้ ยังประกอบอาชีพ ค้าขายและรับจ้างทั่วไป

- อาชีพเกษตรกรรวม ร้อยละ ๒๒.๖๖ ของจำนวนประชากรทั้งหมด
- อาชีพเลี้ยงสัตว์ ร้อยละ ๒.๗๕ ของจำนวนประชากรทั้งหมด
- อาชีพรับจ้าง ร้อยละ ๘ ของจำนวนประชากรทั้งหมด
- อาชีพค้าขาย ร้อยละ ๙ ของจำนวนประชากรทั้งหมด

๖.๒ การประมง

มีการเลี้ยงเป็นกลุ่มสัตว์น้ำจืดแบบยังชีพ พันธุ์ประเภท ปลานิล ปลายี่สกไทย ปลาไน ปลานวลจันทร์เทศ ปลาตะเพียน ปลาแรด ปลาทับทิม ปลาดุก โดยเลี้ยงในบ่อดิน

๖.๓ ปศุสัตว์

เป็นการประกอบการในลักษณะเลี้ยงในครัวเรือนเป็นอาชีพหลักและอาชีพเสริม เช่น การเลี้ยงไก่ เป็ด โค สุกร กระบือ จำนวนสัตว์ในพื้นที่โดยประมาณ ดังนี้

โค	๘๓	ตัว	กระบือ	-	ตัว	สุกร	๑๓๐	ตัว
เป็ด	๕๒๑	ตัว	ไก่	๒,๓๐๐	ตัว	อื่นๆ	๑๕๐	ตัว

๖.๔ การบริการ สถานประกอบการด้านบริการ จำนวน แห่ง แบ่งเป็น

- บริการเสริมสวย จำนวน ๑๒ แห่ง
- บริการซ่อม จำนวน ๑๓ แห่ง
- บริการอื่นๆ จำนวน - แห่ง

๖.๕ การท่องเที่ยว สถานที่ท่องเที่ยวในตำบลแม่กาษา

- บ่อน้ำพุร้อนแม่กาษา หมู่ที่ ๑๑ ตำบลแม่กาษา - น้ำตกแม่กาษา หมู่ที่ ๒ ตำบลแม่กาษา
- ถ้ำแม่อุษา หมู่ที่ ๑๑ ตำบลแม่กาษา - ห้วยแม่ละเมา หมู่ที่ ๒ ตำบลแม่กาษา
- วัดโพธิ์ทอง หมู่ที่ ๑๑ ตำบลแม่กาษา - วัดมาตานุสรณ์ หมู่ที่ ๑ ตำบลแม่กาษา
- บ่อน้ำพุร้อนบ้านน้ำดิบ (บ่อโคลน) หมู่ที่ ๖ ตำบลแม่กาษา - น้ำตกตาด หมู่ที่ ๑๒ ตำบลแม่กาษา
- ทำน้ำแม่ละเมา หมู่ที่ ๕ ตำบลแม่กาษา - วัดไทยสามัคคี หมู่ที่ ๑๒ ตำบลแม่กาษา

๖.๖ อุตสาหกรรม อุตสาหกรรมในตำบลแม่กาษา จำแนกเป็นประเภทอุตสาหกรรมผลิตและบริการ จำนวน ๑๒ แห่ง ได้แก่

- โรงสีข้าว
- บริษัท ไทยวา จำกัด (มหาชน) สาขาแม่สอด หมู่ที่ ๘
- บริษัทแม่ล่ออ ผลิตน้ำมันปาร์ม , ยางพารา,ข้าวสาร หมู่ที่ ๘
- หจก.น้ำแข็งธารา ผลิตน้ำแข็ง , โรงน้ำดื่มไฮคราส หมู่ที่ ๒
- ไชโลข้าวโพด หจก.เอนกธัญกิจ หมู่ที่ ๑
- โรงงานโอเมก้า หมู่ที่ ๙
- เครื่องสหพัฒน์ หมู่ที่ ๑๕
- แป้นปูนซีเมนต์ ๕ แยก หมู่ที่ ๑๕
- แม่ปะรีไซเคิลน หมู่ที่ ๙
- โรงงานแอลฟา หมู่ที่ ๙
- ไชโลข้าวโพด หจก.ชัยอนัน หมู่ที่ ๘
- ท่าทราย
- เอเชีย เอทีเอ็ม หมู่ที่ ๘

๖.๗ การพาณิชย์และกลุ่มอาชีพ

พาณิชย์กรรมในเขตตำบลแม่กาษา เป็นกิจการค้าปลีก สินค้าต่างๆ ได้แก่ เครื่องใช้ไฟฟ้า เสื้อผ้าและเครื่องนุ่งห่ม เครื่องยนต์การเกษตร พันธุ์พืชและวัสดุการเกษตร สถานประกอบการอาหาร และสินค้าอุปโภคบริโภค จำแนกประเภทกิจการต่างๆ ได้ดังนี้

- พาณิชยกรรมและบริการ จำนวน แห่ง
- สถานประกอบการด้านพาณิชยกรรม จำนวน แห่ง แบ่งเป็น

สถานีบริการน้ำมัน	จำนวน ๑ แห่ง
ร้านขายของเบ็ดเตล็ด	จำนวน ๑๑ แห่ง
ร้านขายอาหาร	จำนวน ๔๓ แห่ง
ร้านขายเสื้อผ้า	จำนวน - แห่ง
ร้านขายสินค้าอื่นๆ	จำนวน - แห่ง

- มีการจัดตั้งกลุ่มอาชีพ จำนวน ๑๒ กลุ่ม ได้แก่ กลุ่มต้นไม้หยก กลุ่มทำดอกไม้จันทร์ กลุ่มทำบ้านน้อย กลุ่มหัตถกรรมจักรสาน กลุ่มถ่านอัดแท่ง กลุ่มวิสาหกิจชุมชนไม้กวาดดอกหญ้า กลุ่มสตรีตัดเย็บเสื้อผ้า กลุ่มเกษตรอินทร์ กลุ่มจัดทำดอกไม้บายศรี กลุ่มร้านค้าประชารัฐชุมชนดอนสว่างร่วมใจ

๖.๘ แรงงาน แรงงานที่ใช้ในตำบลแม่กาษา ประกอบอาชีพรับจ้างทั่วไป แรงงานส่วนใหญ่เป็นแรงงานต่างด้าว

๗. ศาสนา ประเพณี วัฒนธรรม

๗.๑ การนับถือศาสนา

- ผู้ที่นับถือศาสนาพุทธ ร้อยละ ๙๙.๙๒
- ผู้ที่นับถือศาสนาคริสต์ ร้อยละ ๐.๐๘

๗.๒

๑) วัด

๑๐ แห่ง

- วัดมาตานุสรณ์ หมู่ที่ ๑
- วัดมงคลนิมิต หมู่ที่ ๓
- วัดแม่กั๊ดสามท่า หมู่ที่ ๕
- วัดดอยโตน หมู่ที่ ๖
- วัดบ้านน้ำดิบ หมู่ที่ ๖
- วัดศรีรัตนาราม หมู่ที่ ๘
- วัดไทยสามัคคี หมู่ที่ ๙
- วัดบ้านแม่กาษา หมู่ที่ ๑๔
- วัดบ้านโกกโก่ หมู่ที่ ๔
- วัดห้วยบงวนาราม หมู่ที่ ๗
- วัดเขาถ้ำโพธิ์ทอง หมู่ที่ ๑๑
- วัดแม่กั๊ดใหม่ดอนสว่าง หมู่ที่ ๑๕

๒) สำนักสงฆ์

๒ แห่ง

- ที่พักสงฆ์วิมุตติญาณ หมู่ที่ ๑๒
- สำนักสงฆ์มณีวังทอง หมู่ที่ ๑๐

๓) สุสานมี

๕ แห่ง

- สุสานบ้านแม่กาษา ม.๒ (ม.๒ ม.๑๑ ม.๑๓ ม.๑๔ ม.๑๖)
- สุสานบ้านแม่กั๊ดหลวง ม.๓ (ม.๑ ม.๓ ม.๙ ม.๑๐ ม.๑๒ ม.๑๕)
- สุสานบ้านโกกโก่ ม.๔
- สุสานบ้านแม่กั๊ดสามท่า ม.๕ (ม.๕ ม.๘)
- สุสานบ้านน้ำดิบ ม.๖

๗.๒ ประเพณีและงานประจำปี

- งานประเพณีสงกรานต์ ประมาณเดือน เมษายน
- แห่เทียนจำนำพรรษา ประมาณเดือน กรกฎาคม ตุลาคม พฤศจิกายน
- ประเพณีสลากภัต ประมาณเดือน ตุลาคม
- ประเพณีบุญบั้งไฟ ประมาณเดือน เมษายน
- ประเพณีสืบชะตาป่า ประมาณเดือน มิถุนายน
- ประเพณีกวนข้าวทิพย์ ประมาณเดือน กันยายน ตุลาคม
- ประเพณีเลี้ยงศาลเจ้าประจำหมู่บ้าน ประมาณเดือน กุมภาพันธ์ (เดือน ๕ เหนือ)
มิถุนายน (เดือน ๙ เหนือ)

๗.๓ ภูมิปัญญาท้องถิ่น ภาษาถิ่น

ภูมิปัญญาท้องถิ่น ประชาชนในเขตตำบลแม่กาษา ได้อนุรักษ์ภูมิปัญญาท้องถิ่น ได้แก่ วิธีการทำเครื่องจักสานใช้สำหรับในครัวเรือน การทอผ้า และวิธีการจับปลาธรรมชาติ

ภาษาถิ่น ส่วนมากร้อยละ ๙๙ % พูดภาษาพื้นเมือง

๗.๔ สินค้าพื้นเมืองและของที่ระลึก

ประชาชนในตำบลแม่กาษา ได้ผลิตของใช้พื้นเมืองขึ้นใช้ในครัวเรือนและเหลือเอาไว้จำหน่ายบ้าง ได้แก่ ตะกร้าปานสรณราย ตะกร้าเชือกพลาสติก (หมู่ ๒) ต้นไม้หยก (หมู่ ๑) ผ้าชิ้นทอมือ (ชมรมผู้สูงอายุ)

๘. ทรัพยากรธรรมชาติ

๘.๑ น้ำ ที่ใช้ในการอุปโภค-บริโภค เป็นน้ำที่ได้จากน้ำฝน และน้ำดิบจากลำห้วยแม่ละเมา น้ำจากภูเขา ซึ่งจะต้องนำมาผ่านกระบวนการของระบบประปา สำหรับน้ำใต้ดินมีปริมาณน้อย ไม่สามารถนำขึ้นมาใช้ให้พอเพียงได้

๘.๒ ป่าไม้ ในเขตตำบลแม่กาษา มีสภาพพื้นที่ป่าไม้ ป่าชนิดนี้เกิดขึ้นในพื้นที่สูง ๆ หรือบนภูเขาเป็นป่ารกทึบมองดูเขียวชอุ่มตลอดปีมีพันธุ์ไม้หลายร้อยชนิดขึ้นเบียดเสียดกัน

๘.๓ ภูเขา ในเขตตำบลแม่กาษา ลักษณะพื้นที่ของตำบลแม่กาษา โดยทั่วไปเป็นเทือกเขา แนวทอดตัวของภูเขาที่ล้อมรอบด้วยพื้นที่ต่ำ หรือถูกแบ่งแยกออกจากภูเขาอื่นๆ ด้วยหุบเขาหรือแม่น้ำ ภูเขาแต่ละลูกที่อยู่ในเทือกเขาเดียวกันไม่จำเป็นต้องมีลักษณะทางธรณีวิทยาที่เหมือนกัน ซึ่งอาจเกิดจากการก่อเทือกเขา สูงและล้อมรอบด้วยภูเขา สลับซับซ้อน ลดหลั่นเรียงรายมี

๘.๔ ทรัพยากรธรรมชาติที่สำคัญขององค์กรปกครองส่วนท้องถิ่น

ในพื้นที่ของตำบลแม่กาษา ส่วนมากเป็นพื้นที่สำหรับเพาะปลูก ที่อยู่อาศัย ร้านค้า สถานประกอบการ และมีพื้นที่เพียงเล็กน้อยที่เป็นพื้นที่สาธารณะ ทรัพยากรธรรมชาติในพื้นที่ ก็ได้แก่ ดิน น้ำ ต้นไม้ อากาศที่ไม่มีมลพิษ ปัญหาคือ น้ำใช้ในภาคการเกษตรต้องรอฤดูฝน มีแหล่งน้ำใช้ในการเกษตรไม่เพียงพอ ปัญหาคือยังไม่สามารถหาแหล่งน้ำสำหรับการเกษตรได้เพิ่มขึ้น เพราะพื้นที่ส่วนมากเป็นของประชาชน เอกชน ปัญหาด้านขยะ เมื่อชุมชนแออัดขยะก็มากขึ้น การแก้ไขปัญหา องค์การบริหารส่วนตำบลแม่กาษา ได้จัดทำโครงการเพื่อแก้ปัญหาให้กับประชาชน และเป็นไปตามความต้องการของประชาชน เช่น โครงการจัดหาถังขยะรองรับขยะให้ครอบคลุมทั้งพื้นที่ โครงการคัดแยกขยะ และหาสถานที่กำจัดและทิ้งขยะ

๙. อื่นๆ

๙.๑ สรุปผลการสำรวจข้อมูลพื้นฐานในเขตตำบลแม่กาษา ประจำปีงบประมาณ พ.ศ. ๒๕๖๒

ตามที่ตำบลแม่กาษา ได้ดำเนินโครงการสำรวจข้อมูลพื้นฐานในเขตตำบลแม่กาษา ประจำปีงบประมาณ พ.ศ. ๒๕๖๒ เพื่อนำผลการสำรวจมาพิจารณาแก้ไขปัญหาที่เกิดขึ้นให้แก่ชุมชน ผลการสำรวจพบว่า ประชาชนในเขตตำบลแม่กาษานั้น ไม่ผ่านเกณฑ์การสำรวจ ดังนี้

๑) ประชาชนกรอายุตั้งแต่ ๑๕ -๖๐ ปีเต็ม มีอาชีพและมีรายได้ จำนวนทั้งสิ้น ๔,๙๑๐ คน ผ่านเกณฑ์ ๔,๘๓๔ คน คิดเป็นร้อยละ ๙๘.๔๕% ไม่ผ่านเกณฑ์ ๗๖ คน คิดเป็นร้อยละ ๑.๕๕%

๒) ประชากรที่สูบบุหรี่ จำนวนทั้งสิ้น ๘,๖๑๖ ผ่านเกณฑ์ ๗,๒๖๖ คนคิดเป็นร้อยละ ๘๔.๓๓ % ไม่ผ่านเกณฑ์ ๑,๓๕๐ คน คิดเป็นร้อยละ ๑๕.๖๗%

๓) ประชากรที่ดื่มสุรา จำนวนทั้งสิ้น ๘,๖๑๖ คน ผ่านเกณฑ์ ๗,๓๘๗ คน คิดเป็นร้อยละ ๘๕.๗๔% ไม่ผ่านเกณฑ์ ๑,๒๒๙ คน คิดเป็นร้อยละ ๑๔.๒๖%

๔) คริวเรือมีการเก็บออมเงิน จำนวนทั้งสิ้น ๓,๓๔๑ คริวเรือ ผ่านเกณฑ์ ๑,๓๖๕ คริวเรือ คิดเป็นร้อยละ ๔๐.๘๖% ไม่ผ่านเกณฑ์ ๑,๙๗๖ คริวเรือ คิดเป็นร้อยละ ๕๙.๑๔%

ผลการสำรวจดังกล่าว ถือว่าเป็นปัญหาที่จะต้องแก้ไข

การแก้ไขปัญหา

๑) ส่งเสริม สนับสนุนให้ประชาชนสนใจในสุขภาพมากขึ้น โดยการจัดโครงการ/กิจกรรมต่างๆ ให้เห็นถึงผลดีของการรักษาสุขภาพ

๒) รมรณรงค์ ส่งเสริม จัดโครงการ/กิจกรรมงดสูบบุหรี่ – ดื่มสุรา ลด ละ เลิก เพื่อให้ประชาชนเกิดความตระหนักถึงโทษของการสูบบุหรี่ – ดื่มสุรา

๓) ส่งเสริมการประกอบอาชีพต่างๆ ให้กับประชาชน เพื่อเพิ่มรายได้ แก้ไขปัญหาความยากจนในชุมชน

๔) ส่งเสริมการออม ให้กับประชาชน

ส่วนที่ ๒

ยุทธศาสตร์องค์กรปกครองส่วนท้องถิ่น

๑. ความสัมพันธ์ระหว่างแผนพัฒนาระดับมหภาค

๑.๑ แผนยุทธศาสตร์ชาติ ๒๐ ปี

การจัดทำแผนพัฒนาท้องถิ่นสี่ปีขององค์การบริหารส่วนท้องถิ่นมีความสัมพันธ์กับแผนยุทธศาสตร์ชาติ ๒๐ ปี โดยมุ่งเน้นเพื่อขับเคลื่อนการพัฒนาประเทศไปสู่ความมั่นคง มั่งคั่ง และยั่งยืน โดยแผนยุทธศาสตร์ชาติ ๒๐ ปี ของประเทศไทยกำลังอยู่ระหว่างการการเสนอร่างกรอบยุทธศาสตร์ชาติต่อที่ประชุมคณะกรรมการจัดทำยุทธศาสตร์ชาติ ซึ่งขณะนี้อยู่ระหว่างการดำเนินการปรับปรุงร่างกรอบยุทธศาสตร์ชาติตามมติที่ประชุมคณะกรรมการจัดทำร่างยุทธศาสตร์ชาติ โดยร่างกรอบยุทธศาสตร์ชาติ ๒๐ ปี (พ.ศ. ๒๕๖๐ -๒๕๗๙) สรุปย่อได้ ดังนี้

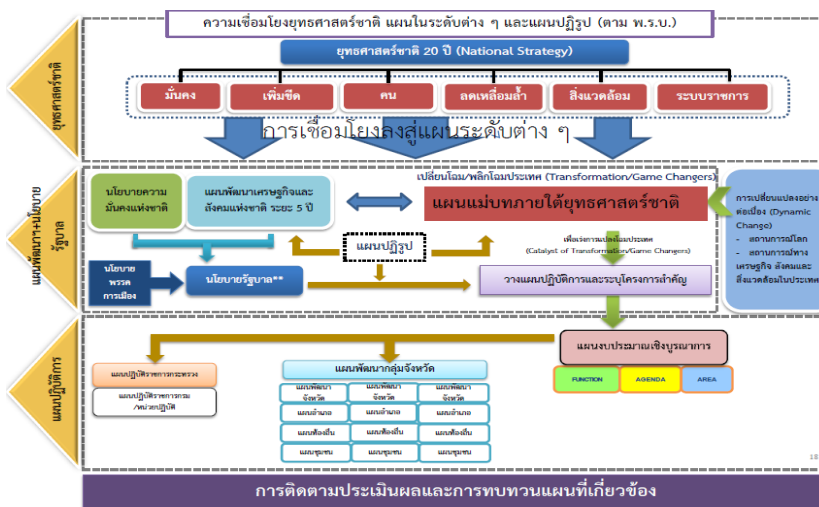

ความเชื่อมโยงระหว่างยุทธศาสตร์ชาติระยะ 20 ปี กับแผนพัฒนา ฉบับที่ 12

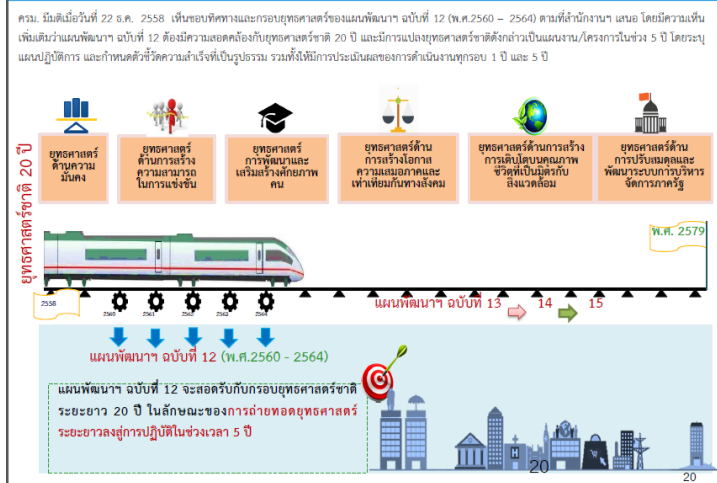

๑.๒ ความเป็นมา

การพัฒนาประเทศไทยนับตั้งแต่แผนพัฒนาเศรษฐกิจและสังคมแห่งชาติ ฉบับที่ ๑ เป็นต้นมาได้ส่งผลให้ประเทศมีการพัฒนาในทุกมิติ ทั้งในด้านเศรษฐกิจที่ประเทศไทยได้รับการยกระดับเป็นประเทศในกลุ่มบนของกลุ่มประเทศระดับรายได้ปานกลาง ในด้านสังคมที่มีการพัฒนาคุณภาพชีวิตของประชาชนส่งผลให้ประเทศไทยหลุดพ้นจากการเป็นประเทศยากจน และในด้านสิ่งแวดล้อมที่ประเทศไทยมีข้อได้เปรียบในความหลากหลายเชิงนิเวศ อย่างไรก็ตามประเทศไทยยังมีความท้าทายต่อการพัฒนาที่สำคัญ อาทิ อัตราการขยายตัวทางเศรษฐกิจในปี ๒๕๖๐ ที่ร้อยละ ๓.๙ ถือว่าอยู่ในระดับต่ำกว่าศักยภาพ เมื่อเทียบกับร้อยละ ๖.๐ ต่อปีในช่วงเวลาเกือบ ๖ ทศวรรษที่ผ่านมา โดยมีสาเหตุหลักจากการชะลอตัวของการลงทุนภายในประเทศและสถานการณ์เศรษฐกิจโลกที่ยังไม่ฟื้นตัวได้เต็มที่ โครงสร้างเศรษฐกิจไทยที่ยังไม่สามารถขับเคลื่อนด้วยนวัตกรรมได้อย่างเต็มประสิทธิภาพ ภาคบริการและภาคเกษตรมีผลิตภาพการผลิตในระดับต่ำ ขาดการทำเทคโนโลยีเข้ามาเพิ่มประสิทธิภาพในการผลิตประกอบกับแรงงานไทยยังมีปัญหาเรื่องคุณภาพและสมรรถนะที่ไม่สอดคล้องกับความต้องการในการขับเคลื่อนการพัฒนาของประเทศ

นอกจากนั้น ศักยภาพและคุณภาพของประชากรไทยทุกช่วงวัยยังคงเป็นปัจจัยท้าทายสำคัญต่อการพัฒนาประเทศแม้ว่าการเข้าถึงระบบบริการสาธารณสุข การศึกษา บริการสาธารณสุข โครงสร้างพื้นฐานต่าง ๆ และการคุ้มครองทางสังคมอื่น ๆ ของคนไทยมีความครอบคลุมเพิ่มมากขึ้น แต่ยังคงมีปัญหาเรื่องคุณภาพการให้บริการที่มีมาตรฐานแตกต่างกันระหว่างพื้นที่ ซึ่งเป็นหนึ่งในสาเหตุหลักที่ทำให้ประเทศไทยยังคงมีปัญหาความเหลื่อมล้ำในหลายมิติ ขณะที่ปัญหาด้านความยากจนยังคงเป็นประเด็นท้าทายในการยกระดับการพัฒนาประเทศให้ประชาชนมีรายได้สูงขึ้นและแก้ปัญหาความเหลื่อมล้ำอย่างยั่งยืน ขณะเดียวกันการวางกลยุทธ์ระยะยาวในการฟื้นฟู การใช้ และการรักษาทรัพยากรอย่างบูรณาการ เพื่อการพัฒนาประเทศที่ผ่านมายังขาดความชัดเจน ส่งผลให้ทรัพยากรธรรมชาติและสิ่งแวดล้อมของประเทศยังมีปัญหาการใช้อย่างสิ้นเปลืองและเสื่อมโทรมลงอย่างรวดเร็ว

ทั้งนี้ปัญหาต่าง ๆ ดังกล่าวมีสาเหตุส่วนหนึ่งมาจากปัญหาประสิทธิภาพการบริหารจัดการภาครัฐ การพัฒนาประเทศขาดความต่อเนื่องและความยืดหยุ่นในการตอบสนองความต้องการและการแก้ปัญหาของประชาชน ขณะที่ความมั่นคงภายในประเทศก็ยังมีหลายประเด็นที่ต้องเสริมสร้างให้เกิดความเข้มแข็ง ทั้งในส่วนของส่งเสริมคนในชาติให้ยึดมั่นสถาบันหลักเป็นศูนย์รวมจิตใจให้เกิดความรักความสามัคคี ความขัดแย้งทางความคิดและอุดมการณ์ที่มีรากฐานจากความเหลื่อมล้ำ ความไม่เสมอภาค การขาดความเชื่อมั่นในกระบวนการยุติธรรม และปัญหาการขาดเสถียรภาพทางการเมือง

ในขณะเดียวกัน การเปลี่ยนแปลงโครงสร้างประชากรที่มีสัดส่วนประชากรวัยแรงงานและวัยเด็กที่ลดลงและประชากรสูงอายุที่เพิ่มขึ้นอย่างต่อเนื่อง จะเป็นปัจจัยเสี่ยงสำคัญที่จะทำให้การพัฒนาประเทศในมิติต่าง ๆ มีความท้าทายเพิ่มมากขึ้น ทั้งในส่วนของเสถียรภาพทางการเงินการคลังของประเทศในการจัดสวัสดิการเพื่อดูแลผู้สูงอายุที่เพิ่มสูงขึ้น การลงทุนและการออม การเจริญเติบโตทางเศรษฐกิจของแะเทศ ความมั่นคงทางสังคม การบริหารจัดการทรัพยากรธรรมชาติอย่างยั่งยืน ซึ่งจะเป็นประเด็นท้าทายต่อการขับเคลื่อนประเทศไปสู่การเป็นประเทศพัฒนาแล้ว

๑.๓. ปัจจัยและแนวโน้มที่คาดว่าจะส่งผลต่อการพัฒนาประเทศ

แม้ว่าประเทศไทยจะมีตำแหน่งที่ตั้งที่สามารถเป็นศูนย์กลางในการเชื่อมโยงในภูมิภาคและเป็นประตูสู่อาเซียน

แต่การที่มีอาณาเขตติดกับประเทศเพื่อนบ้านหลายประเทศ ทำให้ปัญหาด้านเขตแดนกับประเทศเพื่อนบ้านยังคงเป็นความท้าทายด้านความมั่นคงในอนาคต นอกจากนี้ประเทศไทยยังคงต้องให้ความสำคัญกับปัญหาด้านความมั่นคงอื่น ๆ ที่มีความซับซ้อน ละเอียดอ่อน และมีความเชื่อมโยงกันหลายมิติ ที่อาจเป็นประเด็นท้าทายต่อการสร้างบรรยากาศความไว้วางใจระหว่างรัฐกับประชาชนและระหว่างประชาชนกับประชาชน ซึ่งรวมถึงการสร้างสามัคคีของคนในชาติที่จะนำไปสู่การแก้ปัญหาความขัดแย้งระหว่างกลุ่มประชากรไทยที่มีแนวคิดและความเชื่อที่แตกต่างกันอย่างยั่งยืน นอกจากนี้ การขยายอิทธิพลและการเพิ่มบทบาทของประเทศมหาอำนาจต่าง ๆ ที่อาจก่อให้เกิดการเปลี่ยนแปลงไปสู่ระบบหลายขั้วอำนาจ หรือเกิดการย้ายขั้วอำนาจทางเศรษฐกิจ ซึ่งอาจส่งผลกระทบต่อเสถียรภาพทางเศรษฐกิจของประเทศในอนาคต ขณะที่ตัวแสดงที่ไม่ใช่รัฐ อาทิ องค์กรระหว่างประเทศและบรรษัทข้ามชาติ จะมีบทบาทมากขึ้นในการกำหนดกฎ ระเบียบ ทิศทางความสัมพันธ์ และมาตรฐานสากลต่าง ๆ ทั้งในด้านความมั่นคงและด้านเศรษฐกิจ รวมทั้งการรวมกลุ่มเศรษฐกิจและการเปิดเสรีในภูมิภาคที่นำไปสู่ความเชื่อมโยงในทุกระดับ อาจก่อให้เกิดความเสี่ยงด้านอาชญากรรมข้ามชาติและเศรษฐกิจนอกระบบ รวมทั้งปัญหาเสพติด การค้ามนุษย์ และการลักลอบเข้าเมือง ในทางกลับกัน ความเปลี่ยนแปลงจากโลกาภิวัตน์และความก้าวหน้าทางวิทยาศาสตร์และเทคโนโลยีที่ได้รับการพัฒนาอย่างก้าวกระโดดจะก่อให้เกิดนวัตกรรมอย่างพลิกผัน อาทิ เทคโนโลยีปัญญาประดิษฐ์ อินเทอร์เน็ตในทุกสรรพสิ่ง การวิเคราะห์ข้อมูลขนาดใหญ่ หุ่นยนต์และโดรน เทคโนโลยีพันธุกรรมสมัยใหม่ และเทคโนโลยีทางการเงิน ซึ่งตัวอย่างแนวโน้มการพัฒนาเทคโนโลยีอย่างก้าว

กระโดดเหล่านี้ คาดว่าจะเป็นปัจจัยสนับสนุนหลักที่ช่วยทำให้เศรษฐกิจโลกและเศรษฐกิจไทยมีแนวโน้มที่จะกลับมาขยายตัวได้เข้มแข็งขึ้น แนวโน้มสำคัญที่จำเป็นต้องมีการติดตามอย่างใกล้ชิด อาทิ การรวมกลุ่มทางการค้าและการลงทุนที่มีความหลากหลายเพิ่มมากขึ้น การแข่งขันที่คาดว่าจะรุนแรงขึ้นในการเพิ่มผลิตภาพและสร้างความหลากหลายของสินค้าและบริการที่ตอบโจทย์รูปแบบชีวิตใหม่ ๆ

นอกจากนั้น ประเทศไทยคาดว่าจะเข้าสู่การเป็นสังคมสูงวัยระดับสุดยอดในปี ๒๕๗๔ จะก่อให้เกิดโอกาสใหม่ ๆ

ในการตอบสนองความต้องการของกลุ่มผู้บริโภครุ่นสูงวัยที่มีสัดส่วนเพิ่มขึ้นอย่างต่อเนื่อง รวมทั้งการคาดการณ์ว่าครอบครัวไทยจะมีขนาดเล็กลงและมีรูปแบบที่หลากหลายมากขึ้น ประชากรในประเทศไทยจะมีช่วงอายุที่แตกต่างกันและจะมีกลุ่มคนช่วงอายุใหม่ ๆ เพิ่มขึ้น ซึ่งจะส่งผลต่อทัศนคติและพฤติกรรมที่แตกต่างกัน ดังนั้น การเตรียมความพร้อมของประชากรให้มีคุณภาพและการนำเทคโนโลยีที่เหมาะสมใช้ในการผลิตและการบริการของประเทศจะเป็นความท้าทายสำคัญในระยะต่อไป

ในขณะเดียวกัน โครงสร้างประชากรที่เข้าสู่สังคมสูงวัย อาจทำให้เกิดความต้องการแรงงานต่างชาติเพิ่มมากขึ้นเพื่อทดแทนจำนวนแรงงานไทยที่ลดลง ซึ่งปัจจัยด้านการเปิดเสรีในภูมิภาคและความก้าวหน้าของการพัฒนาระบบคมนาคมขนส่งในภูมิภาคจะทำให้การเคลื่อนย้ายแรงงานและการย้ายถิ่นมีความสะดวกมากขึ้น และเป็นปัจจัยสำคัญที่จะทำให้เกิดการเคลื่อนย้ายประชากรเข้าออกประเทศเพิ่มมากขึ้น โดยเฉพาะในกลุ่มประชากรที่มีศักยภาพที่มีแนวโน้มในการเคลื่อนย้ายไปเรียนหรือทำงานในทั่วทุกมุมโลกสูงขึ้น ทั้งนี้ การย้ายถิ่นส่วนใหญ่มีวัตถุประสงค์เพื่อแสวงหาโอกาสทางเศรษฐกิจที่ดีขึ้นจึงอาจจะเป็นไปได้ที่ประเทศไทยจะยังคงเป็นประเทศผู้รับของประชากรจากประเทศเพื่อนบ้าน ขณะที่ประชากรไทยโดยเฉพาะแรงงานทักษะอาจมีแรงจูงใจในการย้ายถิ่นไปยังประเทศที่มีการพัฒนาที่ดีกว่า อาจทำให้การแย่งชิงแรงงานมีความรุนแรงมากขึ้น ซึ่งจะยังทำให้เกิดความเสี่ยงต่อการเจริญเติบโตทางเศรษฐกิจ และการเปลี่ยนแปลงของบริบทสังคมไทยนอกจากนั้น ผลกระทบจากการเปลี่ยนแปลงสภาพภูมิอากาศคาดว่าจะมีความรุนแรงมากขึ้น ทั้งในเชิงความผันผวน ความถี่ และขอบเขตที่กว้างขวางมากขึ้น ซึ่งจะสร้างความเสียหายต่อชีวิตและทรัพย์สิน ระบบโครงสร้างสาธารณูปโภคสาธารณูปการพื้นฐานที่จำเป็น ตลอดจนระบบผลิตทางการเกษตรที่สัมพันธ์ต่อเนื่องกับความมั่นคงด้านอาหารและน้ำ ขณะที่ระบบนิเวศต่าง ๆ มีแนวโน้มจะเสื่อมโทรมลง และมีความเป็นไปได้ค่อนข้างสูงในการสูญเสียความสามารถในการรองรับความต้องการของมนุษย์ได้อย่างมีประสิทธิภาพ อย่างไรก็ตาม มาตรการระดับความรุนแรงของผลกระทบอันเกิดจากการเปลี่ยนแปลงภูมิอากาศโลกและความเสื่อมโทรมของระบบนิเวศต่าง ๆ ดังกล่าวที่แต่ละประเทศจะต้องเผชิญจะมีความแตกต่างกัน ทำให้การเป็นสังคมสีเขียว การรักษาและบริหารจัดการทรัพยากรธรรมชาติและสิ่งแวดล้อมอย่างบูรณาการจะได้รับความสำคัญและความสนใจจากนานาประเทศรวมทั้งประเทศไทยเพิ่มมากขึ้น พลังงานทดแทนและพลังงานทางเลือก รวมถึงการสร้างสมดุลความมั่นคงด้านพลังงานและอาหารมีแนวโน้มที่จะมีความสำคัญเพิ่มมากขึ้น กฎระเบียบและข้อตกลงด้านสิ่งแวดล้อมจะมีความเข้มข้นและเข้มงวดขึ้น โดยกรอบการพัฒนาตามข้อตกลงระหว่างประเทศต่าง ๆ ที่สำคัญ เช่น เป้าหมายการพัฒนาที่ยั่งยืน บันทึกความตกลงปารีส จะได้รับการนำไปปฏิบัติอย่างจริงจังมากยิ่งขึ้น

ซึ่งแนวโน้มเหล่านี้จะก่อให้เกิดความท้าทายต่อการพัฒนาประเทศในหลายมิติ ทั้งในส่วนของการทำงานอาชีพ สาขาการผลิตและบริการใหม่ ๆ ความมั่นคงของประเทศอันเกิดจากภัยคุกคามและความเสี่ยงด้านอื่น ๆ ที่ซับซ้อนขึ้น อาชญากรรมไซเบอร์ รูปแบบการก่อสงครามที่ใช้เทคโนโลยีเป็นเครื่องมือ การเคลื่อนย้ายอย่างเสรีและรวดเร็วของผู้คน เงินทุน ข้อมูลข่าวสาร องค์ความรู้ เทคโนโลยีและสินค้าและบริการ การปรับตัวต่อการเปลี่ยนแปลงสภาพภูมิอากาศที่รวดเร็วและคาดการณ์ได้ยากการเกิดขึ้นของโรคระบาด และโรคอุบัติใหม่ที่จะส่งผลให้การเฝ้าระวังด้านการสาธารณสุขในประเทศมีความสำคัญมากขึ้น อาจนำไปสู่ปัญหาความเหลื่อมล้ำที่ทวีความรุนแรงมากขึ้นได้ หากไม่มีมาตรการที่มีประสิทธิภาพในการป้องกันและรองรับผลกระทบต่าง ๆ ที่

คาดว่าจะเกิดขึ้น ซึ่งรวมถึงการเตรียมความพร้อมเพื่อรองรับการเปลี่ยนแปลงทางเทคโนโลยีและนวัตกรรมแบบพลิกผันที่จะเกิดขึ้นอย่างรวดเร็ว โดยเฉพาะอย่างยิ่งหากการเข้าถึงเทคโนโลยี โครงสร้างพื้นฐานและองค์ความรู้สมัยใหม่มีระดับความแตกต่างกันระหว่างกลุ่มประชากรต่าง ๆ โดยการเปลี่ยนแปลงและนวัตกรรมดังกล่าวจะส่งผลกระทบต่อทั้งการจ้างงานและอาชีพที่จะมีรูปแบบและลักษณะงานที่เปลี่ยนไปมีความต้องการแรงงานที่มีสมรรถนะสูงเพิ่มมากขึ้น หลายอาชีพอาจหายไปจากตลาดงานในปัจจุบันและบางอาชีพจะถูกทดแทนด้วยระบบอัตโนมัติโดยเฉพาะอาชีพที่ต้องการทักษะระดับต่ำ ก่อให้เกิดความเสี่ยงต่อความมั่นคงและคุณภาพชีวิตของประชาชนที่ปรับตัวไม่ทันหรือขาดความรู้และทักษะที่ทันกับยุคสมัยที่เปลี่ยนแปลงไป กระแสโลกาภิวัตน์ที่จะทำให้เกิดการพัฒนาขยายความเป็นเมือง วิถีชีวิตที่เปลี่ยนไปอย่างรวดเร็ว รวมทั้งการเปลี่ยนแปลงทางสภาพภูมิอากาศที่อาจมีความแปรปรวนยิ่งขึ้น ซึ่งปัจจัยทั้งหมดดังกล่าวจะส่งผลกระทบต่อปัญหาความยากจนและความเหลื่อมล้ำของประเทศมีความซับซ้อนมากยิ่งขึ้น

จากปัจจัยและแนวโน้มที่คาดว่าจะส่งผลกระทบต่อการขับเคลื่อนการพัฒนาประเทศในมิติต่าง ๆ ข้างต้น เห็นว่าบริบทและสภาพแวดล้อมทั้งภายในและภายนอกประเทศมีแนวโน้มที่จะเปลี่ยนแปลงอย่างรวดเร็ว มีพลวัตสูง และมีความซับซ้อนหลากหลายมิติ ซึ่งจะส่งผลกระทบต่ออนาคตการพัฒนาประเทศอย่างมาก ดังนั้น การพัฒนาประเทศจึงจำเป็นต้องมียุทธศาสตร์การพัฒนาที่ครอบคลุมทุกมิติและทุกด้าน การพัฒนาที่เกี่ยวข้อง มีความร่วมมือในลักษณะประชารัฐจากภาคส่วนต่าง ๆ ในรูปแบบของหุ้นส่วนการพัฒนาที่เป็นการดำเนินงานอย่างบูรณาการ เนื่องจากทุกมิติการพัฒนามีความเกี่ยวข้องซึ่งกันและกัน โดยประเทศไทยจำเป็นต้องมีทรัพยากรมนุษย์ที่มีคุณภาพ มีความรู้ สมรรถนะ และทักษะที่สอดคล้องกับการเปลี่ยนแปลงต่าง ๆ สามารถรู้เท่าทันกันปรับตัวให้สามารถดำเนินชีวิตได้อย่างมีความสุข มีอาชีพที่มั่นคง สร้างรายได้ ท่ามกลางความเปลี่ยนแปลง กฎเกณฑ์และกติกาใหม่ ๆ และมาตรฐานที่สูงขึ้น โดยเฉพาะในโลกที่มีการเปลี่ยนแปลงอย่างรวดเร็วซึ่งจำเป็นต้องมีการพัฒนาระบบและปัจจัยส่งเสริมต่าง ๆ ที่เกี่ยวข้องไปพร้อมกัน ทั้งในส่วนของระบบการเรียนการสอน และการพัฒนาทักษะฝีมือที่สอดคล้องกับการพัฒนาของคนในแต่ละช่วงวัย ระบบบริการสาธารณะ โครงสร้างพื้นฐาน รวมทั้งการให้ความสำคัญกับการส่งเสริมเทคโนโลยีและนวัตกรรม เพื่อให้ประเทศไทยสามารถยกระดับเป็นเจ้าของเทคโนโลยีและนวัตกรรมก้าวทันโลก จากการต่อยอดการพัฒนานโยบายไทยแลนด์ ๔.๐ ส่งผลให้เกิดการสร้างห่วงโซ่มูลค่าทางเศรษฐกิจในทั้งภาคอุตสาหกรรม ภาคเกษตรและภาคบริการ กระจายผลประโยชน์จากการพัฒนา ลดปัญหาความเหลื่อมล้ำ และนำไปสู่การเสริมสร้างคุณภาพชีวิตของประชาชนทุกภาคส่วน

นอกจากนี้ ประเทศไทยต้องให้ความสำคัญกับการสร้างสมดุลความมั่นคงด้านพลังงานและอาหาร รักษาไว้ซึ่งความหลากหลายเชิงนิเวศ การส่งเสริมการดำเนินชีวิตและธุรกิจ และการพัฒนาและขยายความเป็นเมืองที่เติบโตอย่างต่อเนื่องที่เป็นมิตรต่อสิ่งแวดล้อม พร้อมกับการมีข้อกำหนดของรูปแบบและกฎเกณฑ์ที่เกี่ยวข้องกับลักษณะการใช้พื้นที่ที่ชัดเจน ขณะที่การพัฒนาโครงสร้างพื้นฐานและระบบโลจิสติกส์ กฎหมาย ระบบภาษีต้องมีกลยุทธ์การพัฒนาที่สามารถอำนวยความสะดวกและส่งเสริมให้ประเทศมีศักยภาพการแข่งขันที่สูงขึ้น และสามารถชิงจุดแข็งในเรื่องตำแหน่งที่ตั้งทางภูมิศาสตร์ของประเทศให้เกิดประโยชน์ต่อการพัฒนาประเทศมากขึ้น รวมทั้งให้ความสำคัญของการรวมกลุ่มความร่วมมือกับนานาชาติในระดับภูมิภาคและระดับโลก เพื่อกระชับสร้างสัมพันธ์ไมตรี เสริมสร้างความสัมพันธ์ทางการทูต ซึ่งจะก่อให้เกิดการสร้างพลังทางเศรษฐกิจและรักษาความมั่นคงของประเทศ โดยจำเป็นต้องสร้างความพร้อมในการที่จะยกระดับมาตรฐานและมีการปฏิบัติให้เป็นไปตามระเบียบกติกาสากลในด้านต่าง ๆ ขณะเดียวกันประเทศไทยจำเป็นต้องเร่งให้มีการปฏิรูประบบราชการและการเมืองเพื่อให้เกิดการบริหารราชการที่ดีและเสถียรภาพทางการเมือง มีการส่งเสริมคนในชาติให้ยึดมั่นสถาบันหลักเป็นศูนย์รวมจิตใจ เพื่อให้เกิดความรักความสามัคคี และลดความขัดแย้งภายในประเทศ โดยที่นโยบายการพัฒนาต่าง ๆ จำเป็นต้องคำนึงถึงความสอดคล้องกับโครงสร้างและลักษณะพฤติกรรมของประชากรที่อาจมีความแตกต่างจากปัจจุบันมากขึ้น

ดังนั้น ภายใต้เงื่อนไขโครงสร้างประชากร โครงสร้างเศรษฐกิจสภาพสังคม สภาพภูมิอากาศและสิ่งแวดล้อม และปัจจัยการพัฒนาต่าง ๆ ที่เกี่ยวข้องส่งผลให้ประเทศไทยจำเป็นต้องมีการวางแผนการพัฒนาที่รอบครอบและครอบคลุม อย่างไรก็ตามหลายประเด็นพัฒนาเป็นเรื่องที่ต้องใช้ระยะเวลาในการดำเนินงานเพื่อให้เกิดการปรับตัวซึ่งจะต้องหยั่งรากลึกไปถึงการเปลี่ยนแปลงในเชิงโครงสร้าง การขับเคลื่อนการพัฒนาให้ประเทศเจริญก้าวหน้าไปในอนาคตจึงจำเป็นต้องกำหนดวิสัยทัศน์ในระยะยาวที่ต้องบรรลุ พร้อมทั้งแนวยุทธศาสตร์หลักในด้านต่าง ๆ เพื่อเป็นกรอบในการขับเคลื่อนการพัฒนาอย่างเป็นบูรณาการบนพื้นฐานประชารัฐเพื่อยกระดับจุดแข็งและจุดเด่นของประเทศ และปรับปรุงแก้ไขจุดอ่อนและจุดด้อยต่าง ๆ อย่างเป็นระบบโดยยุทธศาสตร์ชาติและเป็นเป้าหมายใหญ่ในการขับเคลื่อนประเทศ และถ่ายทอดไปสู่แผนในระดับอื่น ๆ เพื่อนำไปสู่การปฏิบัติทั้งในระดับยุทธศาสตร์ภารกิจ และพื้นที่ซึ่งรวมถึงพื้นที่พิเศษต่าง ๆ อาทิ เขตเศรษฐกิจพิเศษชายแดน เขตพัฒนาพิเศษภาคตะวันออก เพื่อให้การพัฒนาประเทศสามารถดำเนินการได้อย่างมั่นคง มั่นคั่ง และยั่งยืน

๑.๔ วิสัยทัศน์ประเทศไทย

“ประเทศไทยมีความมั่นคง มั่นคั่ง ยั่งยืน เป็นประเทศพัฒนาแล้ว ด้วยการพัฒนาตามหลักปรัชญาของเศรษฐกิจพอเพียง” หรือเป็นคติพจน์ประจำชาติว่า “มั่นคง มั่นคั่ง ยั่งยืน” เพื่อสนองต่อผลประโยชน์แห่งชาติ อันได้แก่ การมีเอกราช อธิปไตย การดำรงอยู่อย่างมั่นคง และยั่งยืนของสถาบันหลักของชาติและประชาชนจากภัยคุกคามทุกรูปแบบ การอยู่ร่วมกันในชาติอย่างสันติสุขเป็นปึกแผ่น มีความมั่นคงทางสังคมท่ามกลางพหุสังคมและการมีเกียรติและศักดิ์ศรีของความเป็นมนุษย์ ความเจริญเติบโตของชาติ ความเป็นธรรมและความอยู่ดีมีสุขของประชาชน ความยั่งยืนของฐานทรัพยากรธรรมชาติและสิ่งแวดล้อม ความมั่นคงทางพลังงานและอาหาร ความสามารถในการรักษาผลประโยชน์ของชาติภายใต้การเปลี่ยนแปลงของสภาวะแวดล้อมระหว่างประเทศ และการอยู่ร่วมกันอย่างสันติประสานสอดคล้องกันด้านความมั่นคงในประชาคมอาเซียนและประชาคมโลกอย่างมีเกียรติและศักดิ์ศรี

มั่นคง หมายถึง การมีความมั่นคงปลอดภัยจากภัยและการเปลี่ยนแปลงทั้งภายในประเทศ และภายนอกประเทศทุกระดับ ทั้งระดับประเทศ สังคม ชุมชน ครัวเรือน และปัจเจกบุคคลและมีความมั่นคงในทุกมิติ ทั้งมิติทางการทหาร เศรษฐกิจ สังคม สิ่งแวดล้อม และการเมือง เช่น ประเทศมีความมั่นคงในเอกราชและอธิปไตย มีการปกครองระบบประชาธิปไตยที่มีพระมหากษัตริย์ทรงเป็นพระประมุข สถาบันชาติ ศาสนา พระมหากษัตริย์มีความเข้มแข็งเป็นศูนย์กลางและเป็นที่ยึดเหนี่ยวจิตใจของประชาชน มีระบบการเมืองที่มั่นคงเป็นกลไกที่นำไปสู่การบริหารประเทศที่ต้องเนื่องและโปร่งใสตามหลักธรรมาภิบาล สังคม มีความปรองดองและความสามัคคี สามารถผนึกกำลังเพื่อพัฒนาประเทศชุมชนมีความเข้มแข็ง ครอบครัวยุคใหม่มีความอบอุ่น ประชาชนมีความมั่นคงในชีวิต มีงานและรายได้ที่มั่นคงพอเพียงกับการดำรงชีวิต มีการออมสำหรับวัยเกษียณ ความมั่นคงของอาหาร พลังงานและน้ำมีที่อยู่อาศัย และความปลอดภัยในชีวิตทรัพย์สิน

มั่นคง หมายถึง ประเทศไทยมีการขยายตัวของเศรษฐกิจอย่างต่อเนื่องและมีความยั่งยืนจนเข้าสู่กลุ่มประเทศรายได้สูง ความเหลื่อมล้ำของการพัฒนาลดลง ประชากรมีความอยู่ดีมีสุขได้รับผลประโยชน์จากการพัฒนาอย่างเท่าเทียมกันมากขึ้น และมีการพัฒนาอย่างทั่วถึงทุกภาคส่วนมีคุณภาพชีวิตตามมาตรฐานขององค์การสหประชาชาติ ไม่มีประชาชนที่อยู่ในภาวะความยากจน เศรษฐกิจในประเทศมีความเข้มแข็ง ขณะเดียวกันต้องมีความสามารถในการแข่งขันกับประเทศต่าง ๆ ทั้งในตลาดโลกและตลาดภายในประเทศเพื่อให้สามารถสร้างรายได้ทั้งจากภายในและภายนอกประเทศตลอดจนมีการสร้างฐานเศรษฐกิจและสังคมแห่งอนาคตเพื่อให้สอดคล้องกับบริบทการพัฒนาที่เปลี่ยนแปลงไป และประเทศไทยมีบทบาทที่สำคัญในเวทีโลก และมีความสัมพันธ์ทางเศรษฐกิจและการค้าอย่างแน่นแฟ้นกับประเทศในภูมิภาคเอเชีย เป็นจุดสำคัญของการเชื่อมโยงภูมิภาคทั้งการคมนาคมขนส่ง การผลิต การค้า การลงทุน และการทำธุรกิจ เพื่อให้เป็นพลังในการพัฒนา นอกจากนี้ยังมีความสมบูรณ์ในทุนที่จะ

สามารถสร้างการพัฒนาต่อเนื่องไปได้ ได้แก่ ทุนมนุษย์ ทุนทางปัญญา ทุนทางการเงิน ทุนที่เป็นเครื่องมือเครื่องจักร ทุนทางสังคม และ ทุนทรัพยากรธรรมชาติและสิ่งแวดล้อม

ยั่งยืน หมายถึง การพัฒนาที่สามารถสร้างความเจริญ รายได้ และคุณภาพชีวิตของประชาชนให้เพิ่มขึ้นอย่างต่อเนื่อง ซึ่งเป็นการเจริญเติบโตของเศรษฐกิจที่อยู่บนหลักการใช้ การรักษาและการฟื้นฟูฐานทรัพยากรธรรมชาติอย่างยั่งยืน ไม่ใช่ทรัพยากรธรรมชาติจนเกินพอดี ไม่สร้างมลภาวะต่อสิ่งแวดล้อมจนเกินความสามารถในการรองรับและเยียวยาของระบบนิเวศ การผลิตและการบริโภคเป็นมิตรกับสิ่งแวดล้อม และสอดคล้องกับเป้าหมายการพัฒนาที่ยั่งยืน ทรัพยากรธรรมชาติมีความอุดมสมบูรณ์มากขึ้นและสิ่งแวดล้อมมีคุณภาพดีขึ้น คนมีความรับผิดชอบต่อสังคม มีความเอื้ออาทร เสียสละเพื่อผลประโยชน์ส่วนรวม รัฐบาลมีนโยบายที่มุ่งประโยชน์ส่วนรวมอย่างยั่งยืน และให้ความสำคัญกับการมีส่วนร่วมของประชาชน และทุกภาคส่วนในสังคมยึดถือและปฏิบัติตามหลักปรัชญาของเศรษฐกิจพอเพียงเพื่อการพัฒนาอย่างสมดุล มีเสถียรภาพและยั่งยืน



โดยมีเป้าหมายการพัฒนาประเทศ คือ “ประเทศชาติมั่นคง ประชาชนมีความสุข เศรษฐกิจพัฒนาอย่างต่อเนื่อง สังคมเป็นธรรม ฐานทรัพยากรธรรมชาติยั่งยืน” โดยยกระดับศักยภาพของประเทศในหลากหลายมิติ พัฒนาคานในทุกมิติและในทุกช่วงวัยให้เป็นคนดี เก่ง และมีคุณภาพ สร้างโอกาสและความเสมอภาคทางสังคม สร้างการเติบโตบนคุณภาพชีวิตที่เป็นมิตรกับสิ่งแวดล้อม และมีภาครัฐของประชาชนเพื่อประชาชนและประโยชน์ส่วนรวม โดยการประเมินผลการพัฒนาตามยุทธศาสตร์ชาติ ประกอบด้วย

- ๑) ความอยู่ดีมีสุขของคนไทยและสังคมไทย
- ๒) ชีตความสามารถในการแข่งขัน การพัฒนาเศรษฐกิจและการกระจายรายได้
- ๓) การพัฒนาทรัพยากรมนุษย์ของประเทศ
- ๔) ความเท่าเทียมและความเสมอภาคของสังคม
- ๕) ความหลากหลายทางชีวภาพ คุณภาพสิ่งแวดล้อมและความยั่งยืนของทรัพยากรธรรมชาติ
- ๖) ประสิทธิภาพการบริหารจัดการและการเข้าถึงการให้บริการของภาครัฐ

๑.๕ ประเด็นยุทธศาสตร์ชาติ

เพื่อให้ประเทศไทยสามารถยกระดับการพัฒนาให้บรรลุตามวิสัยทัศน์ “ประเทศไทยมีความมั่นคง มั่งคั่ง ยั่งยืน เป็นประเทศพัฒนาแล้ว ด้วยการพัฒนาตามหลักปรัชญาของเศรษฐกิจพอเพียง” และเป้าหมายการ

พัฒนาประเทศข้างต้น จึงจำเป็นต้องกำหนดยุทธศาสตร์การพัฒนาประเทศระยะยาวที่จะทำให้ประเทศไทยมีความมั่นคงในเอกราช และอธิปไตย มีภูมิคุ้มกันต่อการเปลี่ยนแปลงจากปัจจัยภายในและภายนอกประเทศในทุกมิติทุกรูปแบบและทุกระดับ ภาคเกษตรกรรม ภาคอุตสาหกรรม และภาคบริการของประเทศได้รับการพัฒนายกระดับไปสู่การใช้เทคโนโลยีและนวัตกรรมในการสร้างมูลค่าเพิ่ม และพัฒนาเทคโนโลยีที่สำคัญในการขับเคลื่อนเศรษฐกิจใหม่ที่จะสร้างและเพิ่มศักยภาพในการแข่งขันของประเทศ เพื่อยกระดับฐานรากได้ของประชาชนใน ภาพรวมและกระจายผลประโยชน์ไปสู่ภาคส่วนต่างๆ ได้อย่างเหมาะสม คนไทยได้รับการพัฒนาให้เป็นคนดี เก่ง มีวินัย คำนึงถึง ผลประโยชน์ส่วนร่วม และมีศักยภาพในการคิดวิเคราะห์ สามารถ “รู้ รับ ปรับใช้” เทคโนโลยีใหม่ได้อย่างต่อเนื่อง สามารถเข้าถึง บริการพื้นฐานระบบสวัสดิการ และกระบวนการยุติธรรมได้อย่างเท่าเทียมกัน โดยไม่มีใครถูกทิ้งไว้ข้างหลัง

การพัฒนาประเทศในช่วงระยะเวลาของยุทธศาสตร์ชาติ จะมุ่งเน้นการสร้างสมดุลระหว่างการพัฒนาความมั่นคง เศรษฐกิจ สังคม และสิ่งแวดล้อมโดยการมีส่วนร่วมของทุกภาคส่วนร่วมของทุกภาคส่วนในรูปแบบ “ประชารัฐ” โดยประกอบด้วย ๖ ยุทธศาสตร์ ได้แก่

(๑) ยุทธศาสตร์ชาติด้านความมั่นคง มีเป้าหมายการพัฒนาที่สำคัญ คือประเทศชาติมั่นคงประชาชนมีความสุข

เน้นการบริหารจัดการสภาวะแวดล้อมของประเทศให้มีความมั่นคง ปลอดภัย เอกราชอธิปไตย และมีความสงบเรียบร้อยในทุกระดับ ตั้งแต่ระดับชาติ สังคม ชุมชน มุ่งเน้นการพัฒนาด้าน เครื่องมือ เทคโนโลยี และระบบฐานข้อมูลขนาดใหญ่ให้มีความพร้อมสามารถรับมือ กับภัยคุกคามและภัยพิบัติได้ทุกรูปแบบ และทุกระดับความรุนแรง ควบคุมไปกับการป้องกันและการแก้ไขปัญหาด้านความมั่นคงที่มีอยู่ใน ปัจจุบัน และที่อาจจะเกิดขึ้นในอนาคตใช้กลไกการแก้ไขปัญหาแบบบูรณาการทั้งกับส่วนราชการ ภาคเอกชน ประชาสังคม และองค์กร ที่ไม่ใช่รัฐ รวมถึงประเทศเพื่อนบ้านและมิตรประเทศทั่วโลกบนพื้นฐานของหลักธรรมาภิบาล เพื่อเอื้ออำนวยประโยชน์ต่อการดำเนินการของ ยุทธศาสตร์ชาติด้านอื่น ๆ ให้สามารถขับเคลื่อนไปได้ตามทิศทางและเป้าหมายที่กำหนด ยุทธศาสตร์ชาติด้านความมั่นคงมีเป้าหมายสำคัญใน ภาพรวมระยะ ๒๐ ปีที่เป็นรูปธรรมชัดเจนคือ “ประเทศชาติมั่นคง ประชาชนมีความสุข” โดยเสริมสร้างความเข้มแข็งและความรักความ สามัคคีปรองดองของคนในชาติ ตลอดถึงการปลูกจิตสำนึกด้านความมั่นคงให้เกิดขึ้นในประชาชนทุกระดับ การพัฒนาระบบงานด้านการข่าว ให้มุ่งเน้นการบูรณาการข้อมูลข่าวสารด้านความมั่นคงอย่างเป็นระบบ การพัฒนาปรับปรุงกลไกการขับเคลื่อนยุทธศาสตร์ชาติด้านความมั่นคง และกลไกในการป้องกันและแก้ไขปัญหาความมั่นคงให้มีเอกภาพ มีประสิทธิภาพและมีการบูรณาการการดำเนินงานอย่างแท้จริง โดยปัญหา ความมั่นคงเร่งด่วนที่จะต้องดำเนินการแก้ไข ประกอบด้วย ปัญหาความมั่นคงปลอดภัยในชีวิตและทรัพย์สิน ปัญหายาเสพติด ปัญหา ความไม่สงบในพื้นที่จังหวัดชายแดนภาคใต้ ปัญหาอาชญากรรมทางไซเบอร์ และปัญหาการทุจริตในระบอบราชการ

เป้าหมาย

๑. ประชาชนอยู่ดี กินดี และมีความสุข
๒. บ้านเมืองมีความมั่นคงในทุกมิติและทุกระดับ
๓. กองทัพ หน่วยงานด้านความมั่นคง ภาครัฐ ภาคเอกชน และภาคประชาชน มีความพร้อมในการป้องกันและแก้ไขปัญหา ความมั่นคง
๔. ประเทศไทยมีบทบาทด้านความมั่นคงเป็นที่ชื่นชมและได้รับการยอมรับโดยประชาคมระหว่างประเทศ
๕. การบริหารจัดการความมั่นคงมีผลสำเร็จที่เป็นรูปธรรมอย่างมีประสิทธิภาพ

ตัวชี้วัด

๑. ความสุขของประชากรไทย
๒. ความมั่นคงปลอดภัยของประเทศ
๓. ความพร้อมของกองทัพ หน่วยงานด้านความมั่นคง และการมีส่วนร่วมของภาครัฐ ภาคเอกชน และภาคประชาชนในการป้องกันและแก้ไขปัญหาความมั่นคง
๔. บทบาทและการยอมรับในด้านความมั่นคงของไทยในประชาคมระหว่างประเทศ
๕. ประสิทธิภาพการบริหารจัดการความมั่นคงแบบองค์รวม

ประเด็นยุทธศาสตร์ชาติด้านความมั่นคง

๑. การรักษาความสงบภายในประเทศ
๒. ป้องกันและแก้ไขปัญหาที่มีผลกระทบต่อความมั่นคง
๓. การพัฒนาศักยภาพของประเทศให้พร้อมเผชิญภัยคุกคามที่กระทบต่อความมั่นคงของชาติ
๔. การบูรณาการความร่วมมือด้านความมั่นคงกับอาเซียนและนานาชาติ รวมถึงภาครัฐและที่มีใช้ภาครัฐ
๕. การพัฒนากลไกการบริหารจัดการความมั่นคงแบบองค์รวม

(๒) ยุทธศาสตร์ชาติด้านการสร้างความสามารถในการแข่งขัน ในช่วง ๒ ทศวรรษที่ผ่านมา ประเทศไทยเผชิญ

กับความท้าทายในการพัฒนาเพื่อเสริมสร้างความสามารถทางเศรษฐกิจของประเทศอย่างต่อเนื่อง อาทิ ปัจจัยด้านความผันผวนของเศรษฐกิจโลก กฎ ระเบียบระหว่างประเทศที่เกี่ยวข้องกับการแข่งขันทางการค้า ทักษะความสามารถของแรงงาน โครงสร้างประชากรที่เข้าสู่สังคมสูงวัย และเทคโนโลยีที่มีการพัฒนาอย่างรวดเร็วที่ส่งผลให้ภาคเกษตรกรรม อุตสาหกรรม และภาคบริการต้องปรับตัวให้สอดคล้องกับความต้องการของผู้บริโภค รูปแบบการค้าที่เปลี่ยนแปลงไป รวมทั้งการเปลี่ยนแปลงเชิงนโยบายการพัฒนาของประเทศต่าง ๆ ในภูมิภาคที่ทำให้เกิดการลงทุนจากนักลงทุนต่างประเทศมากขึ้น โดยเฉพาะประเทศไทยเผชิญความท้าทายมากขึ้นในการเสริมสร้างความสามารถในการแข่งขันของประเทศในระยะต่อไป ยุทธศาสตร์ชาติด้านการสร้างความสามารถในการแข่งขันจึงกำหนดแนวทางการพัฒนาที่ให้ความสำคัญกับการพัฒนาหลักขับเคลื่อนเศรษฐกิจเพื่ออนาคตที่สามารถสร้างมูลค่าเพิ่มได้ในทั้งภาคเกษตร อุตสาหกรรมและบริการและการท่องเที่ยว โดยให้ประเทศสามารถยกระดับการผลิตทางการเกษตรเพื่อสร้างมูลค่าให้สูงขึ้น ขณะที่มียุทธศาสตร์และบริการแห่งอนาคตที่จะเป็นกลไกขับเคลื่อนประเทศไทยไปสู่ประเทศพัฒนาแล้วด้วยนวัตกรรมและเทคโนโลยีแห่งอนาคต รวมทั้งรักษาการเป็นจุดหมายปลายทางของการท่องเที่ยวระดับโลก ในขณะเดียวกันจำเป็นต้องพัฒนาปัจจัยสนับสนุนต่าง ๆ ทั้งในส่วนของโครงสร้างพื้นฐานทางกายภาพในด้านโครงข่ายคมนาคม พื้นที่และเมือง รวมถึงเทคโนโลยีและโครงสร้างพื้นฐานทางเศรษฐกิจ เพื่ออำนวยความสะดวกและลดต้นทุนในการเคลื่อนย้ายสินค้าบริการ เงินทุน บุคลากร และเชื่อมโยงประเทศไทยกับประชาคมโลก และรับมือกับการเปลี่ยนแปลงสู่อนาคต

เป้าหมาย

๑. ประเทศไทยเป็นประเทศที่พัฒนาแล้ว เศรษฐกิจเติบโตอย่างมีเสถียรภาพและยั่งยืน
๒. ประเทศไทยมีขีดความสามารถในการแข่งขันสูงขึ้น

ตัวชี้วัด

๑. รายได้ประชาชาติ การขยายตัวของผลิตภัณฑ์มวลรวมภายในประเทศ และการกระจายรายได้
๒. ความสามารถในการแข่งขันของประเทศ
๓. การลงทุนเพื่อการวิจัยและพัฒนา

๔. ผลิตภาพการผลิตของประเทศ ทั้งในปัจจุบันการผลิตและแรงงาน

ประเด็นยุทธศาสตร์ชาติด้านการสร้างความสามารถในการแข่งขัน

๑. การเกษตรสร้างมูลค่า
๒. อุตสาหกรรมและบริการแห่งอนาคต
๓. สร้างความหลากหลายด้านการท่องเที่ยว
๔. โครงสร้างพื้นฐาน เชื่อมไทย เชื่อมโลก
๕. พัฒนาเศรษฐกิจบนพื้นฐานผู้ประกอบการยุคใหม่

(๓) ยุทธศาสตร์ชาติด้านการพัฒนาและเสริมสร้างศักยภาพทรัพยากรมนุษย์ ทรัพยากรมนุษย์เป็นปัจจัยขับเคลื่อนสำคัญในการยกระดับการพัฒนาประเทศในทุกมิติไปสู่เป้าหมายการเป็นประเทศที่พัฒนาแล้วที่ขับเคลื่อนโดยภูมิปัญญาและนวัตกรรมในอีก ๒๐ ปีข้างหน้า ดังนั้น จึงจำเป็นต้องมีการวางรากฐานการพัฒนาทรัพยากรมนุษย์ของประเทศอย่างเป็นระบบ โดยจำเป็นต้องมุ่งเน้นการพัฒนาและยกระดับคนในทุกมิติและในทุกช่วงวัยให้เป็นทรัพยากรมนุษย์ที่ดี เก่งและมีคุณภาพพร้อมขับเคลื่อนการพัฒนาประเทศไปข้างหน้าได้อย่างเต็มศักยภาพ ซึ่ง “คนไทยในอนาคตจะต้องมีความพร้อมทั้งกานใจ สติปัญญา มีพัฒนาการที่รอบด้านและมีสุขภาวะที่ดีในทุกช่วงวัย มีจิตสาธารณะ รับผิดชอบต่อสังคมและผู้อื่น มัธยัสถ์ อดออม โอบอ้อมอารี มีวินัย รักษาศีลธรรม และเป็นพลเมืองดีของประเทศ มีหลักคิดที่ถูกต้อง มีทักษะที่จำเป็นในศตวรรษที่ ๒๑ มีทักษะสื่อสารภาษาอังกฤษและภาษาที่ ๓ และอนุรักษ์ภาษาท้องถิ่น มีนิสัยรักการเรียนรู้ และการพัฒนาตนเองอย่างต่อเนื่องตลอดชีวิต สู่การเป็นคนไทย ที่มีทักษะสูง เป็นนวัตกรรม นักคิด ผู้ประกอบการ ภาษตรกรยุคใหม่และอื่น ๆ โดยมีสัมมาชีพตามความถนัดของตนเอง” การพัฒนาระบบฐานข้อมูลเพื่อการพัฒนาทรัพยากรมนุษย์ที่มีความเชื่อมโยงและบูรณาการข้อมูลด้านการพัฒนาทรัพยากรมนุษย์ระหว่างกระทรวง/หน่วยงานที่เกี่ยวข้อง และการเสริมสร้างศักยภาพการกีฬาในการสร้างคุณค่าทางสังคมและพัฒนาประเทศในการใช้กิจกรรมนันทนาการและกีฬาเป็นเครื่องมือในการเสริมสร้างสุขภาวะของประชาชนอย่างครบวงจรและมีคุณภาพมาตรฐาน รวมถึงการพัฒนาทักษะด้านกีฬาสู่ความเป็นเลิศและกีฬาเพื่อการอาชีพ

เป้าหมาย

๑. คนไทยเป็นคนดี คนเก่ง มีคุณภาพ พร้อมสำหรับวิถีชีวิตในศตวรรษที่ ๒๑
๒. สังคมไทยมีสภาพแวดล้อมที่เอื้อและสนับสนุนต่อการพัฒนาคนตลอดช่วงชีวิต

ตัวชี้วัด

๑. การพัฒนาคุณภาพชีวิต สุขภาวะ และความเป็นอยู่ที่ดีของคนไทย
๒. ผลสัมฤทธิ์ทางการศึกษาและการเรียนรู้ตลอดชีวิต
๓. การพัฒนาสังคมและครอบครัวไทย

ประเด็นยุทธศาสตร์ด้านการพัฒนาและเสริมสร้างศักยภาพทรัพยากรมนุษย์

๑. การปรับเปลี่ยนค่านิยมและวัฒนธรรม
๒. การพัฒนาศักยภาพคนตลอดช่วงชีวิต
๓. ปฏิรูปกระบวนการเรียนรู้ที่ตอบสนองต่อการเปลี่ยนแปลงในศตวรรษที่ ๒๑
๔. การตระหนักถึงพหุปัญญาของมนุษย์ที่หลากหลาย
๕. การเสริมสร้างให้คนไทยมีสุขภาวะ
๖. การสร้างสภาพแวดล้อมที่เอื้อต่อการพัฒนาและเสริมสร้างศักยภาพทรัพยากรมนุษย์
๗. การเสริมสร้างศักยภาพการกีฬาในการสร้างคุณค่าทางสังคมและพัฒนาประเทศ

(๔) ยุทธศาสตร์ชาติด้านการสร้างโอกาสและความเสมอภาคทางสังคม ปัญหาความเหลื่อมล้ำจะเป็นหนึ่ง

ความท้าทายที่สำคัญในการพัฒนาและยกระดับประเทศให้สามารถเติบโตได้อย่างยั่งยืน และบรรลุเป้าหมายของการเป็นประเทศที่มีรายได้สูงในอีก ๒๐ ปีข้างหน้า ทั้งนี้ ถึงแม้ว่าหลายทศวรรษที่ผ่านมา ประเทศไทยประสบความสำเร็จในการพัฒนาประเทศให้ก้าวออกจากภาวะความยากจน แต่การแก้ปัญหาความเหลื่อมล้ำและการสร้างความเป็นธรรมนับว่ายังประสบปัญหาท้าทายในหลายมิติ โดยการกระจายทรัพยากรและความมั่นคงในสังคมยังคงมีการกระจุกตัวอยู่มาก การกระจายโอกาสของการพัฒนาไม่ทั่วถึง รวมทั้งโอกาสการถือครองที่ดินและการเข้าถึงข้อมูลข่าวสาร องค์ความรู้ แหล่งทุน บริการทางสังคมและกระบวนการยุติธรรมที่มีคุณภาพยังมีความเหลื่อมล้ำระหว่างกลุ่มประชากร โดยเฉพาะในภาคการเกษตรและชนบท ซึ่งอาจก่อให้เกิดปัญหาด้านอื่น ๆ ที่เกี่ยวข้อง ทั้งในส่วนของภาวะหนี้สิน การอพยพแรงงานเข้าสู่ภาคอุตสาหกรรมและบริการ โดยเฉพาะอย่างยิ่งเมื่อมีการกระจุกตัวในเมืองใหญ่ไม่ก็เมือง ทำให้เกิดการเปลี่ยนแปลงโครงสร้างของครอบครัวและส่งผลกระทบต่อเสถียรภาพทางเศรษฐกิจและความมั่นคงของประเทศในระยะยาว และอาจมีความรุนแรงมากขึ้นในสถานะของการเข้าสู่สังคมสูงวัยอย่างสมบูรณ์ในอนาคตอันใกล้ ดังนั้น ยุทธศาสตร์ชาติด้านการสร้างโอกาสและความเสมอภาคทางสังคม จึงได้กำหนดประเด็นยุทธศาสตร์ที่เน้นการตอบโจทยการสร้างความเป็นธรรมและลดความเหลื่อมล้ำทางเศรษฐกิจและสังคมของประเทศ เพื่อให้การเติบโตของประเทศเป็นการเติบโตที่ยั่งยืนโดยทุกคนได้รับประโยชน์อย่างทั่วถึงและเป็นธรรม การกำหนดให้ภาคการเกษตรและครัวเรือนเป็นกลุ่มเป้าหมายของการปรับโครงสร้างและพฤติกรรม และการกระจายศูนย์กลางความเจริญเพื่อให้เกิดการสร้างงานในพื้นที่ เพื่อพลิกฟื้นโครงสร้างทางสังคมควบคู่ไปกับการพัฒนาเศรษฐกิจ และช่วยลดความเสี่ยงต่อเสถียรภาพทางเศรษฐกิจและความมั่นคงของประเทศบนพื้นฐานหลักปรัชญาของเศรษฐกิจพอเพียง นอกจากนี้ ยังเน้นการดึงเอาพลังทางสังคมที่ประกอบด้วยภาคส่วนต่างๆ ทั้งภาคเอกชน ประชาสังคม ชุมชนท้องถิ่น มาร่วมขับเคลื่อนการพัฒนาประเทศในรูปแบบประชารัฐ ซึ่งจะช่วยให้เกิดการแก้ไขปัญหาความเหลื่อมล้ำที่ยั่งยืน รวมทั้งการเสริมสร้างความเข้มแข็งของชุมชนในการจัดการตนเอง และการเตรียมความพร้อมของประชากรไทยทั้งในมิติสุขภาพ เศรษฐกิจ สังคมและสภาพแวดล้อมให้เป็นประชากรที่มีคุณภาพ สามารถพึ่งตนเองและทำประโยชน์แก่ครอบครัว ชุมชน และสังคมให้นานที่สุด

เป้าหมาย

๑. สร้างความเป็นธรรม และลดความเหลื่อมล้ำในทุกมิติ
๒. กระจายศูนย์กลางความเจริญทางเศรษฐกิจและสังคม เพื่อโอกาสให้ทุกภาคส่วนเข้ามาเป็นกำลังของการพัฒนาประเทศในทุกกระดับ
๓. เพิ่มขีดความสามารถของชุมชนท้องถิ่นในการพัฒนา การพึ่งตนเองและการจัดการตนเองเพื่อสร้างสังคมคุณภาพ

ตัวชี้วัด

๑. ความแตกต่างของรายได้และการเข้าถึงบริการภาครัฐระหว่างกลุ่มประชากร
๒. ความก้าวหน้าของการพัฒนาคน
๓. ความก้าวหน้าในการพัฒนาจังหวัดในการเป็นศูนย์กลางความเจริญทางเศรษฐกิจ สังคมและเทคโนโลยี
๔. คุณภาพของประชากรสูงอายุ

ประเด็นยุทธศาสตร์ชาติด้านการสร้างโอกาสและความเสมอภาคทางสังคม

๑. การลดความเหลื่อมล้ำ สร้างความเป็นธรรมในทุกมิติ
๒. การกระจายศูนย์กลางความเจริญทางเศรษฐกิจ สังคมและเทคโนโลยี
๓. การเสริมสร้างพลังทางสังคม
๔. การเพิ่มขีดความสามารถของชุมชนท้องถิ่นในการพัฒนา การพึ่งตนเองและการจัดการตนเอง

(๕) ยุทธศาสตร์ชาติด้านการสร้างการเติบโตบนคุณภาพชีวิตที่เป็นมิตรกับสิ่งแวดล้อม ทรัพยากรธรรมชาติและสิ่งแวดล้อม ซึ่งเป็นปัจจัยที่มีอยู่อย่างจำกัด ถือเป็นองค์ประกอบสำคัญในการดำรงชีพของมนุษย์ และส่งผลต่อการพัฒนาประเทศให้เจริญก้าวหน้า และเพื่อให้สามารถบรรลุเป้าหมายการพัฒนาประเทศในระยะ ๒๐ ปีได้อย่างยั่งยืนจึงจำเป็นต้องกำหนดให้มียุทธศาสตร์ชาติด้านการสร้างการเติบโตบนคุณภาพชีวิตที่เป็นมิตรต่อสิ่งแวดล้อม เพื่อกำหนดแนวทางการแก้ไขปัญหาด้านทรัพยากรธรรมชาติและสิ่งแวดล้อมของประเทศในปัจจุบันที่มีปัญหาความเสื่อมโทรมอย่างต่อเนื่อง ทั้งในส่วนของพื้นที่ป่าไม้ ลดลง ทรัพยากรดินเสื่อมโทรม ความหลากหลายทางชีวภาพถูกคุกคาม ทรัพยากรน้ำที่ยังไม่สามารถจัดสรรได้ตามความต้องการได้อย่างเต็มศักยภาพและมีความเสี่ยงในการขาดแคลนในอนาคต ซึ่งปัญหาเชิงทรัพยากรและสิ่งแวดล้อมดังกล่าว จะก่อให้เกิดจุดอ่อนของการรักษาและยกระดับฐานการผลิตและบริการของประเทศได้อย่างยั่งยืนต่อไปในอนาคต ยุทธศาสตร์ชาติด้านการสร้างการเติบโตบนคุณภาพชีวิตที่เป็นมิตรต่อสิ่งแวดล้อม ได้น้อมนำศาสตร์พระราชาสู่การพัฒนาที่ยั่งยืน โดยยึดหลัก ๓ ประการคือ “มีความพอประมาณ มีเหตุผล มีภูมิคุ้มกัน” มาเป็นหลักในการจัดทำยุทธศาสตร์ชาติควบคู่กับการนำเป้าหมายของการพัฒนาที่ยั่งยืนทั้ง ๑๗ เป้าหมาย มาเป็นกรอบแนวคิดที่จะผลักดันดำเนินการเพื่อนำไปสู่การบรรลุเป้าหมายการพัฒนาที่ยั่งยืนในทุกมิติ ทั้งมิติด้านสังคม เศรษฐกิจ สิ่งแวดล้อม ธรรมภิบาล และความเป็นหุ้นส่วนความร่วมมือระหว่างกันทั้งภายในและภายนอกประเทศอย่างบูรณาการ โดยมีวิสัยทัศน์เพื่อให้ ประเทศไทยเป็นประเทศพัฒนาแล้วที่มีคุณภาพชีวิตและสิ่งแวดล้อมที่ดีที่สุดในอนาคตในอาเซียนภายในปี พ.ศ.๒๕๘๐ จากหลักการดังกล่าว ทำให้การพัฒนายุทธศาสตร์ชาติด้านการสร้างการเติบโตบนคุณภาพชีวิตที่เป็นมิตรต่อสิ่งแวดล้อม ถูกดำเนินการบนพื้นฐานความเชื่อในการเติบโตร่วมกัน ไม่ว่าจะผ่านทางเศรษฐกิจ สิ่งแวดล้อม และคุณภาพชีวิต โดยให้ความสำคัญกับการสร้างสมดุลทั้ง ๓ ด้าน ไม่ให้มากหรือน้อยจนเกินไป อันจะนำไปสู่ความยั่งยืนเพื่อคนรุ่นต่อไปอย่างแท้จริง สอดคล้องกับแนวคิดหลักของแผนคือ เติบโต สมดุล ยั่งยืน ซึ่งเป็นหัวใจของยุทธศาสตร์ชาติด้านนี้

เป้าหมาย

๑. อนุรักษ์และรักษาทรัพยากรธรรมชาติและ สิ่งแวดล้อม และวัฒนธรรม ให้คนรุ่นต่อไปได้ใช้อย่างยั่งยืน มีสมดุล
๒. พื้นฟูและสร้างใหม่ฐานทรัพยากรธรรมชาติและสิ่งแวดล้อม เพื่อลดผลกระทบทางลบจากการพัฒนาสังคมเศรษฐกิจของประเทศ
๓. ใช้ประโยชน์และสร้างการเติบโต บนฐานทรัพยากรธรรมชาติและสิ่งแวดล้อมให้สมดุลภายในขีดความสามารถของระบบนิเวศ
๔. ยกระดับกระบวนการทัศน์ เพื่อกำหนดอนาคตประเทศด้านทรัพยากรธรรมชาติและสิ่งแวดล้อมและวัฒนธรรมบนหลักของการมีส่วนร่วมและธรรมภิบาล

ตัวชี้วัด

๑. การเติบโตที่เป็นมิตรกับสิ่งแวดล้อม
๒. สภาพแวดล้อมและทรัพยากรธรรมชาติที่เสื่อมโทรมได้รับการฟื้นฟู
๓. พื้นที่สีเขียวที่เป็นมิตรกับสิ่งแวดล้อม
๔. ปริมาณก๊าซเรือนกระจก มูลค่าเศรษฐกิจฐานชีวภาพ

ประเด็นยุทธศาสตร์ชาติด้านการสร้างการเติบโตบนคุณภาพชีวิตที่เป็นมิตรต่อสิ่งแวดล้อม

๑. สร้างการเติบโตอย่างยั่งยืนบนสังคมเศรษฐกิจสีเขียว
๒. สร้างการเติบโตอย่างยั่งยืนบนสังคมเศรษฐกิจภาคทะเล
๓. สร้างการเติบโตอย่างยั่งยืนบนสังคมที่เป็นมิตรต่อสภาพภูมิอากาศ

๔. พัฒนาพื้นที่เมือง ชนบท เกษตรกรรมและอุตสาหกรรมเชิงนิเวศ มุ่งเน้นความเป็นเมืองที่เติบโตอย่าง

ต่อเนื่อง

๕. พัฒนาความมั่นคงน้ำ พลังงาน และเกษตรที่เป็นมิตรต่อสิ่งแวดล้อม

๖. ยกระดับกระบวนการทัศน์เพื่อกำหนดอนาคตประเทศ

(๖) ยุทธศาสตร์ชาติด้านการปรับสมดุลและพัฒนาระบบการบริหารจัดการภาครัฐ ภาครัฐเป็นกลไก

หนึ่งที่สำคัญในการขับเคลื่อนการพัฒนาประเทศตามแนวทาง และทิศทางการพัฒนาตามที่กำหนดตามกรอบการบริหารราชการแผ่นดิน และการที่ประเทศไทยจะบรรลุเป้าหมายอนาคตในระยะยาวที่กำหนดไว้ ระบบการจัดการภาครัฐจะต้องสามารถขับเคลื่อนยุทธศาสตร์การพัฒนาอย่างมีบูรณาการ มีความต่อเนื่อง เกิดประสิทธิภาพและประสิทธิผล การบริหารจัดการภาครัฐขาดประสิทธิภาพ มีปัญหาเชิงการบริหารจัดการและโครงสร้างปัญหา คอร์รัปชันและระบบอุปถัมภ์ จึงจำเป็นต้องกำหนดให้มียุทธศาสตร์ด้านการปรับสมดุลและพัฒนาระบบการบริหารจัดการภาครัฐ เพื่อแก้ไขปัญหาต่าง ๆ อย่างเป็นระบบและสอดคล้องกับทิศทางการพัฒนาประเทศในทุกมิติ โดยมีเป้าหมายการพัฒนาที่เน้นการตอบสนองความต้องการของประชาชนได้อย่างสะดวก รวดเร็ว โปร่งใส ผ่านการมีหน่วยงานภาครัฐที่มีโครงสร้างและภารกิจที่เหมาะสม และวัฒนธรรมการทำงานที่มุ่งสัมฤทธิ์และประโยชน์ของส่วนรวม เปิดโอกาสให้ทุก ๆ ภาคส่วนเข้ามามีส่วนร่วมในการดำเนินการบริการสาธารณะ ตรวจสอบการดำเนินการของหน่วยงานภาครัฐและภาคส่วนอื่น ๆ ตลอดจนดำเนินการป้องกันและปราบปรามการทุจริตในสังคมได้อย่างเหมาะสม

เป้าหมาย

๑. ภาครัฐมีวัฒนธรรมการทำงานที่มุ่งผลสัมฤทธิ์และผลประโยชน์ส่วนรวม ตอบสนองความต้องการของ

ประชาชนได้อย่างสะดวก รวดเร็ว โปร่งใส

๒. ภาครัฐมีขนาดเล็ก gọn พร้อมปรับตัวให้ทันต่อการเปลี่ยนแปลง

๓. ภาครัฐมีความโปร่งใส ปลอดการทุจริตและประพฤติมิชอบ

๔. กระบวนการยุติธรรม เป็นไปเพื่อประโยชน์ต่อส่วนรวมของประเทศ

ตัวชี้วัด

๑. ระดับความพึงพอใจของประชาชนต่อการให้บริการสาธารณะของภาครัฐ

๒. ประสิทธิภาพของการบริการภาครัฐ

๓. ระดับความโปร่งใส การทุจริต ประพฤติมิชอบ

๔. ความเสมอภาคในกระบวนการยุติธรรม

ประเด็นยุทธศาสตร์ด้านการปรับสมดุลและพัฒนาระบบการบริหารจัดการภาครัฐ

๑. ภาครัฐที่ยึดประชาชนเป็นศูนย์กลาง ตอบสนองความต้องการ และให้บริการอย่างสะดวก รวดเร็ว โปร่งใส

๒. ภาครัฐบริหารงานแบบบูรณาการโดยมียุทธศาสตร์ชาติเป็นเป้าหมายและเชื่อมโยงการพัฒนาในทุกระดับ ทุกประเด็น ทุกภารกิจ และทุกพื้นที่

๓. ภาครัฐมีขนาดเล็ก กะทัดรัด เหมาะสมกับภารกิจ ส่งเสริมให้ประชาชนและทุกภาคส่วนมีส่วนร่วมในการพัฒนาประเทศ

๔. ภาครัฐมีความทันสมัย

๕. บุคลากรภาครัฐเป็นคนดีและเก่ง ยึดหลักคุณธรรม จริยธรรม มีจิตสำนึก มีความสามารถสูง มุ่งมั่น และเป็นมืออาชีพ

๖. ภาครัฐมีความโปร่งใส ปลอดภัยและประพฤตินิยมชอบ
๗. กฎหมายมีความสอดคล้องเหมาะสมกับบริบทต่าง ๆ และมีเท่าที่จำเป็น
๘. กระบวนการยุติธรรมเคารพสิทธิมนุษยชนและปฏิบัติต่อประชาชนโดยเสมอภาค

๒. แผนพัฒนาเศรษฐกิจและสังคมแห่งชาติ ฉบับที่ ๑๒

การจัดทำแผนพัฒนาสี่ปีของเทศบาลมีความสัมพันธ์และสอดคล้องกับแผนยุทธศาสตร์พัฒนาขององค์กรปกครองส่วนท้องถิ่น โดยแผนยุทธศาสตร์การพัฒนาจะต้องสอดคล้องกับแผนพัฒนาเศรษฐกิจและสังคมแห่งชาติ แต่ทั้งนี้ แผนพัฒนาเศรษฐกิจและสังคมแห่งชาติ ฉบับที่ ๑๑ (พ.ศ. ๒๕๕๕ - ๒๕๕๙) ได้สิ้นสุดลงและการจัดทำแผนพัฒนาเศรษฐกิจและสังคมแห่งชาติ ฉบับที่ ๑๒ (พ.ศ. ๒๕๖๐-๒๕๖๔) และได้ประกาศใช้ ได้กำหนดทิศทางของแผนพัฒนาเศรษฐกิจและสังคมแห่งชาติ ฉบับที่ ๑๒ เอาไว้แล้ว ดังนั้น เพื่อให้การจัดทำแผนพัฒนาห้าปี (พ.ศ. ๒๕๖๑ - ๒๕๖๕) ขององค์การบริหารส่วนตำบลแม่กาษา มีความสอดคล้องกับทิศทางแผนพัฒนาเศรษฐกิจและสังคมแห่งชาติ ฉบับที่ ๑๒ องค์การบริหารส่วนตำบลแม่กาษา จึงได้นำทิศทางของแผนพัฒนาเศรษฐกิจและสังคมแห่งชาติ ดังกล่าวมาประกอบในการจัดทำแผนพัฒนาห้าปีให้เหมาะสมกับสภาวะการณ์ขององค์การบริหารส่วนตำบลแม่กาษา ซึ่งทิศทางของแผนพัฒนาเศรษฐกิจและสังคมแห่งชาติ ฉบับที่ ๑๒ มีรายละเอียดดังนี้

๒.๑ กรอบแนวคิดและหลักการ

ในช่วงของแผนพัฒนาเศรษฐกิจและสังคมแห่งชาติฉบับที่ ๑๒ (พ.ศ. ๒๕๖๐ - ๒๕๖๔) ประเทศไทยจะยังคงประสบภาวะแวดล้อมและบริบทของการเปลี่ยนแปลงต่างๆ ที่อาจก่อให้เกิดความเสี่ยงทั้งจากภายในและภายนอกประเทศ อาทิ กระแสการเปิดเศรษฐกิจเสรี ความท้าทายของเทคโนโลยีใหม่ๆ การเข้าสู่สังคมผู้สูงอายุ การเกิดภัยธรรมชาติที่รุนแรง ประกอบกับสภาวะการณ์ด้านต่างๆ ทั้งเศรษฐกิจ สังคม ทรัพยากรธรรมชาติและสิ่งแวดล้อมของประเทศในปัจจุบันที่ยังคงประสบปัญหาในหลายด้าน เช่น ปัญหาผลิตภาพการผลิตความสามารถในการแข่งขัน คุณภาพการศึกษาความเหลื่อมล้ำทางสังคม เป็นต้น ทำให้การพัฒนาในช่วงแผนพัฒนาฉบับที่ ๑๒ จึงจำเป็นต้องยึดกรอบแนวคิดและหลักการในการวางแผนที่สำคัญ ดังนี้

- (๑) การน้อมนำและประยุกต์ใช้หลักปรัชญาของเศรษฐกิจพอเพียง
- (๒) คนเป็นศูนย์กลางของการพัฒนาอย่างมีส่วนร่วม
- (๓) การสนับสนุนและส่งเสริมแนวคิดการปฏิรูปประเทศ และ
- (๔) การพัฒนาสู่ความมั่นคง มั่งคั่ง ยั่งยืน สังคมอยู่ร่วมกันอย่างมีความสุข

๒.๒ สถานะของประเทศ

๑) ด้านเศรษฐกิจ

(๑) ๓ ปีแรกของแผนพัฒนาฯ ฉบับที่ ๑๑ เริ่มแสดงให้เห็นถึงข้อจำกัดในการขยายตัวทางเศรษฐกิจ แม้ว่าเศรษฐกิจของไทยในระยะที่ผ่านมา (ยกเว้นช่วงวิกฤตการณ์ทางเศรษฐกิจ ปี ๒๕๔๐-๒๕๔๑) จะขยายตัวได้ดีเฉลี่ยประมาณร้อยละ ๕ ต่อปี จนทำให้รายได้ประชาชาติต่อหัว (GNP Per Capita) ในปี ๒๕๕๗ มาอยู่ที่ประมาณ ๑๙๖,๒๔๐ บาท หรือประมาณ ๖,๐๔๑ ดอลลาร์สหรัฐ ต่อคนต่อปี ซึ่งทำให้ประเทศไทยได้ขยับฐานะขึ้นมาเป็นประเทศรายได้ปานกลางชั้นสูง (Upper Middle Income Country) แต่ในระยะ ๘ ปีที่ผ่านมาการขยายตัวทางเศรษฐกิจชะลอตัวลงและมีความผันผวน โดยขยายตัวเฉลี่ยเพียงร้อยละ ๓.๒ ชะลอจากร้อยละ ๕.๗ ในช่วงแผนพัฒนาฯ ฉบับที่ ๙ ซึ่งต่ำกว่าศักยภาพของระบบเศรษฐกิจและต่ำกว่าระดับที่จะทำให้ประเทศไทยหลุดจากกับดักประเทศ

รายได้ปานกลางในระยะเวลาอันควร โดยสาเหตุที่สำคัญประการหนึ่งมาจากการชะลอตัวของการลงทุนโดยรวมอย่างต่อเนื่อง ดังจะเห็นได้จาก สัดส่วนการลงทุนรวมต่อ

๓๐

ผลิตภัณฑ์มวลรวมในประเทศ (Gross Domestic Product : GDP) ลดลงจากร้อยละ ๔๑.๓ ในช่วงปี ๒๕๓๔ - ๒๕๓๙ เป็นร้อยละ ๒๕.๕ ในช่วงปี ๒๕๔๓ - ๒๕๕๗ นอกจากนี้ เมื่อเทียบกับประเทศอื่นๆ ในภูมิภาค จะพบว่าอัตราการขยายตัวของการลงทุนของไทยโดยเฉลี่ยในช่วงปี ๒๕๔๓ - ๒๕๕๗ อยู่ที่ประมาณร้อยละ ๔.๙ ต่ำกว่าสิงคโปร์และมาเลเซียซึ่งมีระดับการพัฒนาที่สูงกว่าไทย

(๒) การปรับโครงสร้างการผลิตสู่ประเทศรายได้ปานกลางขั้นสูง แต่ความสามารถในการแข่งขันเริ่มลดลง โครงสร้างการผลิตของไทยได้เปลี่ยนผ่านจากภาคเกษตรไปสู่ภาคอุตสาหกรรมและบริการมากขึ้น (สัดส่วนของภาคเกษตร อุตสาหกรรมและบริการในปี ๒๕๕๓ ที่ระดับร้อยละ ๙.๙ ๒๕.๔ และ ๖๔.๗ เป็นร้อยละ ๗.๒ ๒๘.๕ และ ๖๔.๓ ในปี ๒๕๕๗ ตามลำดับ) โดยภาคอุตสาหกรรมได้มีการสั่งสมองค์ความรู้และเทคโนโลยีอย่างต่อเนื่อง ทำให้มีการพัฒนาจากอุตสาหกรรมขั้นปฐมภายใต้การบริหารจัดการของเงินทุนต่างชาติมาเป็นอุตสาหกรรมพื้นฐาน (Supporting Industry) และอุตสาหกรรมที่มีเทคโนโลยีสูงขึ้นภายใต้เครือข่ายของบริษัทแม่ในต่างชาติและของนักลงทุนไทยที่มีสัดส่วนสูงขึ้น จนประเทศไทยกลายเป็นประเทศรายได้ปานกลางขั้นสูง ขณะเดียวกันก็มีการเคลื่อนย้ายแรงงานจากภาคเกษตรไปยังภาคอุตสาหกรรมและบริการที่มีประสิทธิภาพการผลิตสูงกว่า ทำให้ผลิตภาพแรงงานในระยะที่ผ่านมาจึงเพิ่มในระดับที่น่าพอใจแต่การชะลอตัวของกำลังแรงงานและการเพิ่มผลิตภาพการผลิตของกำลังแรงงานเป็นไปอย่างล่าช้า ประกอบกับผลิตภาพการผลิตของปัจจัยการผลิตรวม (Total Factor Productivity : TFP) ที่ลดลงทำให้ความสามารถในการแข่งขันระหว่างประเทศในระยะหลังลดลงซึ่งสะท้อนมาที่ปริมาณการส่งออกรวมขยายตัวช้าลงจากร้อยละ ๙.๗ ต่อปีในช่วงแผนพัฒนา ฉบับที่ ๙ (พ.ศ. ๒๕๔๕-๒๕๔๙) เป็นเฉลี่ยร้อยละ ๑.๑ ในช่วง ๓ ปีของแผนพัฒนา ฉบับที่ ๑๑ (พ.ศ. ๒๕๕๕-๒๕๕๗)

(๓) ผลิตภาพการผลิตของปัจจัยการผลิตรวม (TFP) ยังคงอยู่ในระดับต่ำทำให้ขาดพลังในการขับเคลื่อนการขยายตัวทางเศรษฐกิจให้หลุดพ้นจากการเป็นประเทศรายได้ปานกลาง ซึ่งต้องอาศัยการผลิตที่มีเทคโนโลยีและนวัตกรรมการผลิตที่เป็นของตนเองมากขึ้น แม้ว่าการขยายตัวของผลิตภาพการผลิตรวมในช่วงก่อนแผนพัฒนา ฉบับที่ ๑๐ จะอยู่ในระดับที่น่าพอใจก็ตาม แต่มีแนวโน้มลดลงในระยะ ๘ ปี ที่ผ่านมา และยังคงมีความล่าช้าเมื่อเทียบกับประเทศที่เริ่มพัฒนาประเทศในช่วงเวลาเดียวกันและสามารถยกระดับการพัฒนาประเทศเข้าสู่การเป็นประเทศรายได้สูงในช่วงก่อนหน้า ทั้งนี้การขยายตัวของผลิตภาพการผลิตรวม ลดลงจากร้อยละ ๓.๓๒ ในช่วงแผนพัฒนา ฉบับที่ ๙ เป็นร้อยละ ๒.๐๕ ในช่วงครึ่งแรกของแผนพัฒนา ฉบับที่ ๑๑ ทำให้ประเทศไทยจำเป็นต้องให้ความสำคัญกับการพัฒนาเทคโนโลยีและนวัตกรรมการผลิตเพิ่มการลงทุนเพื่อเพิ่มประสิทธิภาพของระบบเศรษฐกิจ และเพิ่มแรงขับเคลื่อนจากผลิตภาพการผลิตของปัจจัยแรงงาน

(๔) การลดลงของความแข็งแกร่งด้านเสถียรภาพทางเศรษฐกิจจะเป็นอุปสรรคต่อการแก้ไขปัญหาเชิงโครงสร้าง การรองรับเงื่อนไขในระบบเศรษฐกิจโลก และการดำเนินนโยบายและการบริหารจัดการเศรษฐกิจในอนาคต แม้ว่าเศรษฐกิจไทยจะประสบปัญหาเสถียรภาพทางเศรษฐกิจรุนแรงถึงสองครั้งในปี ๒๕๒๔ และ ๒๕๔๐ แต่การให้ความสำคัญกับการรักษาวินัยทางการเงินและการคลังทำให้เสถียรภาพของเศรษฐกิจไทยอยู่ในเกณฑ์ที่แข็งแกร่ง โดยเฉพาะเมื่อเทียบกับประเทศที่มีระดับการพัฒนาในระดับใกล้เคียงกันอย่างไรก็ตาม เสถียรภาพทางเศรษฐกิจซึ่งเป็นจุดแข็งของเศรษฐกิจไทยและเอื้ออำนวยต่อการขยายตัวทางเศรษฐกิจอย่างต่อเนื่องเริ่มมีสัญญาณที่จะเป็นข้อจำกัดต่อการขยายตัวทางเศรษฐกิจในระยะยาวมากขึ้น โดยเฉพาะหนี้สาธารณะซึ่งเพิ่มขึ้นจากเฉลี่ยร้อยละ ๓๗.๙ ในช่วงแผนพัฒนา ฉบับที่ ๑๐ เป็นร้อยละ ๔๒.๒ ในช่วง ๓ ปีแรกของแผนพัฒนา ฉบับที่ ๑๑ ซึ่งให้เห็นว่าแม้จะอยู่ภายใต้กรอบวินัยทางการคลังแต่มีแนวโน้มเพิ่มขึ้นจากผลของการดำเนินมาตรการกระตุ้นเศรษฐกิจระยะสั้นในระยะที่ผ่านมาและจะเป็นข้อจำกัดต่อการ

ใช้มาตรการทางการคลังในการกระตุ้นเศรษฐกิจและการพัฒนาศักยภาพการขยายตัวทางเศรษฐกิจในระยะต่อไป

(๕) **อันดับความสามารถในการแข่งขันโดยรวมยังปรับตัวดีขึ้นไม่มากนัก** เนื่องจากต่างประเทศมีพลังการขับเคลื่อนมากกว่าไทย และประเทศไทยอยู่ในสถานการณ์การแข่งขันที่อยู่ตรงกลางระหว่างประเทศที่มีความได้เปรียบด้านต้นทุนแรงงานและการผลิต และประเทศที่มีความก้าวหน้าและความสามารถในการแข่งขันทางนวัตกรรมและความคิดสร้างสรรค์ โดยในปี พ.ศ. ๒๕๕๗ WEF (World Economic Forum) ได้จัดอันดับความสามารถในการแข่งขันของประเทศไทยเป็นอันดับที่ ๓๑ จาก ๑๔๔ ประเทศ และในปี พ.ศ. ๒๕๕๗ IMD (International Institute for Management Development) ได้จัดอันดับไว้ที่ ๓๐ จาก ๖๑ ประเทศชั้นนำ ในขณะที่ผลการวิจัยประเทศที่มีความสะดวกในการเข้าไปประกอบธุรกิจประจำปี ๒๕๕๘ หรือ Ease of Doing Business ๒๐๑๕ ซึ่งดำเนินการโดยธนาคารโลกนั้นประเทศไทยได้รับการจัดให้อยู่ในอันดับที่ ๒๖ จาก ๑๘๙ ประเทศทั่วโลก

(๖) **สถานการณ์การพัฒนาวิทยาศาสตร์ เทคโนโลยี วิจัย และนวัตกรรมของประเทศได้รับการยกระดับดีขึ้น** จากการผนึกกำลังของหน่วยงานด้านวิทยาศาสตร์ เทคโนโลยี วิจัย และนวัตกรรม และเชื่อมโยงให้เกิดความมั่นใจของภาคธุรกิจเอกชน แต่ยังคงอยู่ในระดับต่ำเมื่อเปรียบเทียบกับกลุ่มประเทศที่มีรายได้สูง โดยในปี ๒๕๕๗ อันดับความพร้อมด้านโครงสร้างพื้นฐานทางวิทยาศาสตร์อยู่ที่ ๔๗ และด้านเทคโนโลยีที่ ๔๔ จาก ๖๑ ประเทศที่จัดอันดับโดย IMD ลดลงเมื่อเทียบกับอันดับที่ ๓๗ และ ๔๓ ตามลำดับในปี ๒๕๕๑ และตลอดช่วงระยะเวลา ๑๔ ปีที่ผ่านมา (๒๕๔๓-๒๕๕๖) ค่าเฉลี่ยการลงทุนด้านการวิจัยและพัฒนาต่อ GDP ยังคงอยู่ในระดับร้อยละ ๐.๑๗ ต่อ GDP โดยในปี ๒๕๕๖ (ข้อมูลล่าสุด) ประเทศไทยมีการลงทุนด้านการวิจัยและพัฒนาเพิ่มขึ้นเป็นร้อยละ ๐.๔๘ ต่อ GDP โดยเป็นการลงทุนวิจัยและพัฒนาจากภาครัฐประมาณร้อยละ ๕๓ และจากภาคเอกชนประมาณร้อยละ ๔๗ ขณะที่ประเทศที่พัฒนาแล้ว เช่น เกาหลีใต้ ญี่ปุ่น สหรัฐอเมริกา ออสเตรเลีย มีค่าใช้จ่ายเพื่อการวิจัยและพัฒนาอยู่ที่ร้อยละ ๔.๐๓, ๓.๓๕, ๒.๗๙, และ ๒.๒๗ ต่อ GDP ในปี ๒๕๕๕ ตามลำดับ

ขณะเดียวกันบุคลากรด้านการวิจัยและพัฒนาของประเทศยังมีจำนวนไม่เพียงพอต่อการส่งเสริมการพัฒนาวิทยาศาสตร์ เทคโนโลยี วิจัย และนวัตกรรมในระดับก้าวหน้า โดยในปี ๒๕๕๖ บุคลากรด้านการวิจัยและพัฒนาที่มีจำนวน ๑๑ คนต่อประชากร ๑๐,๐๐๐ คน ซึ่งเมื่อเปรียบเทียบกับประเทศพัฒนาแล้ว ส่วนใหญ่จะอยู่ที่ระดับ ๒๐-๓๐ คนต่อประชากร ๑๐,๐๐๐ คน

(๗) **สถานการณ์ด้านโครงสร้างพื้นฐานยังคงมีปัญหาในหลายๆ ด้าน** ประกอบด้วยรูปแบบการขนส่งยังไม่สามารถปรับเปลี่ยนจากทางถนนเป็นทางน้ำและทางรางได้ตามเป้าหมายและยังขาดการพัฒนาคุณภาพการให้บริการ การบริหารจัดการกิจการประปายังขาดเอกภาพ การให้บริการน้ำประปายังกระจุกในเขตนครหลวงและเขตเมืองหลักในภูมิภาค และมีแหล่งน้ำดิบไม่เพียงพอ การให้บริการ ICT ยังไม่ทั่วถึงกระจุกตัวอยู่ในเมือง และมีราคาค่อนข้างสูง ประสิทธิภาพการใช้พลังงานของประเทศไทยแนวโน้มลดลงเล็กน้อยและยังคงเผชิญกับความเสถียรด้านความมั่นคงทั้งในระยะสั้นและระยะยาว นอกจากนี้ การส่งเสริมการวิจัยและพัฒนาเทคโนโลยีและการพัฒนานวัตกรรมด้านพลังงานและ ICT อยู่ในระดับต่ำและมีข้อจำกัด ยังไม่สามารถพัฒนาต่อยอดในเชิงพาณิชย์ได้อย่างเป็นรูปธรรมนอกจากนี้ ด้านบุคลากรและการบริหารจัดการ รวมทั้งกฎหมายที่เกี่ยวข้องกับการบริหารจัดการด้านโครงสร้างพื้นฐานยังขาดประสิทธิภาพ โดยเฉพาะการคุ้มครองทรัพย์สินทางปัญญา การทำธุรกรรมอิเล็กทรอนิกส์ การรักษาความปลอดภัย และข้อจำกัดต่อการทำธุรกิจใหม่และการประกอบกิจการในต่างประเทศ ตลอดจนบุคลากรด้านโลจิสติกส์ยังขาดความรู้และทักษะเฉพาะด้านที่ตรงต่อความต้องการของอุตสาหกรรม เช่น ความรู้ด้านภาษา ความรู้ด้านเทคโนโลยี และความรู้ในการดำเนินธุรกิจต่างประเทศ เป็นต้น

๒) ด้านสังคม

(๑) โครงสร้างประชากรเปลี่ยนแปลงเข้าสู่การเป็นสังคมสูงวัย แต่ยังคงมีปัญหาทั้งในเชิง

ปริมาณและคุณภาพของประชากรในทุกช่วงวัย เนื่องจากปัจจัยหลักๆ ได้แก่

(๑.๑) ประชากรวัยเด็กของไทยมีจำนวนลดลงอย่างรวดเร็ว มีพัฒนาการไม่สมวัยและการตั้งครกร์ในกลุ่มวัยรุ่นที่มีแนวโน้มเพิ่มขึ้น อัตราการเจริญพันธุ์รวมลดลงจาก ๖.๓ คน ในช่วงปี ๒๕๐๗-๒๕๐๘ เป็น ๑.๖๒ คน ในช่วงปี ๒๕๔๘-๒๕๕๕ และคาดว่าในปี ๒๕๘๓ จะลดลงเหลือเพียง ๑.๓ คน

(๑.๒) กำลังแรงงานมีแนวโน้มลดลง และแรงงานกว่าร้อยละ ๓๐ เป็นประชากรกลุ่มเจนเอเรชั่น Y (Gen Y)* ขณะที่ผลิตภาพแรงงานยังเพิ่มขึ้นช้า ซึ่งจะเป็นข้อจำกัดต่อการพัฒนาในระยะต่อไป กำลังแรงงานของไทยมีจำนวน ๓๘.๙ ล้านคนในช่วงปี ๒๕๕๕-๒๕๕๗ และเริ่มลดลงร้อยละ ๐.๑ ในปี ๒๕๕๖ และร้อยละ ๐.๒ ในปี ๒๕๕๗ ขณะที่ผลิตภาพแรงงานเฉลี่ยเพิ่มขึ้นร้อยละ ๒.๒ ต่อปีในช่วง ๑๐ ปีที่ผ่านมา (ปี ๒๕๔๘-๒๕๕๗) แต่ยังคงต่ำกว่าประเทศเพื่อนบ้าน เช่น มาเลเซีย ๑ เท่าตัว และสิงคโปร์ ๕ เท่าตัว และกำลังแรงงานกว่าร้อยละ ๖๕.๑ มีการศึกษาในระดับมัธยมต้นและต่ำกว่า นอกจากนี้ กำลังแรงงานกลุ่มเจนเอเรชั่นวาย ซึ่งมีจำนวนร้อยละ ๒๗ ของประชากรในปี ๒๕๕๓ มีลักษณะความเป็นปัจเจกสูง ไม่ให้ความสำคัญกับการมีครอบครัว ส่งผลต่อรูปแบบการประกอบอาชีพและอัตราการเจริญพันธุ์รวมของประเทศในอนาคต

(๑.๓) กลุ่มผู้สูงอายุวัยกลางและวัยปลายมีแนวโน้มเพิ่มสูงขึ้น สะท้อนถึงภาวะค่าใช้จ่ายด้านสุขภาพที่เพิ่มมากขึ้น ขณะที่ผู้สูงอายุจำนวนมากยังมีรายได้ไม่เพียงพอในการยังชีพ ผู้สูงอายุมีแนวโน้มเพิ่มขึ้นจาก ๑๐.๓ ล้านคน (ร้อยละ ๑๖.๒) ในปี ๒๕๕๘ เป็น ๒๐.๕ ล้านคน (ร้อยละ ๓๒.๑) ในปี ๒๕๘๓ การเพิ่มขึ้นของผู้สูงอายุวัยกลางและวัยปลายจะส่งผลต่อภาวะค่าใช้จ่ายในการดูแลที่เพิ่มสูงขึ้น แม้ผู้สูงอายุมีส่วนร่วมในกำลังแรงงานเพิ่มขึ้น แต่มีรายได้ไม่เพียงพอกับค่าใช้จ่าย เนื่องจากมีการออมน้อย และแหล่งรายได้หลักร้อยละ ๗๘.๕ ของรายได้ทั้งหมดมาจากการเกื้อหนุนของบุตร

(๒) ครัวเรือนไทยโดยเฉลี่ยมีขนาดลดลงและรูปแบบของครอบครัวเปลี่ยนแปลงมีหลากหลายรูปแบบมากขึ้น อัตราการเจริญพันธุ์ที่ลดลงส่งผลให้ขนาดครัวเรือนโดยเฉลี่ยลดลงจาก ๓.๖ คน ในปี ๒๕๔๓ เหลือ ๓ คน ในปี ๒๕๕๖ โดยครัวเรือนเดี่ยว ครัวเรือน ๑ รุ่น และครัวเรือนหัวงกลางมีการขยายตัวมากที่สุดในช่วงปี ๒๕๔๓-๒๕๕๖ ส่งผลให้ความสัมพันธ์ทางสังคมและครอบครัวเปลี่ยนแปลงไปทำให้ครอบครัวเสี่ยงต่อการล่มสลาย

(๓) คนไทยยังมีปัญหาเชิงคุณภาพทั้งด้านสุขภาพ การเรียนรู้ และคุณธรรมจริยธรรม โดยคนไทยมีอายุคาดเฉลี่ยสูงขึ้น อายุคาดเฉลี่ยเมื่อแรกเกิดของคนไทย ปี ๒๕๕๗ เพศชาย ๗๑.๓ ปี เพศหญิง ๗๘.๒ ปี แต่เสียชีวิตก่อนวัยอันควรจากโรคและการบาดเจ็บ เนื่องจากโรคไม่ติดต่อและอุบัติเหตุ อย่างไรก็ตาม คนไทยได้รับโอกาสทางการศึกษาสูงขึ้น จำนวนปีการศึกษาเฉลี่ยของประชากรวัยแรงงานอายุ ๑๕.๕๙ ปี เพิ่มขึ้นอย่างต่อเนื่อง โดยช่วงปี ๒๕๕๑-๒๕๕๖ มีการศึกษาเฉลี่ย ๘.๙ ปี ขณะที่คุณภาพการศึกษาอยู่ในระดับต่ำ สะท้อนได้จากคะแนนผลสัมฤทธิ์ทางการเรียนของนักเรียนชั้นพื้นฐาน (O-NET) ในปี ๒๕๕๖ มีค่าเฉลี่ยต่ำกว่าร้อยละ ๕๐ นอกจากนี้ คนไทยส่วนใหญ่มีปัญหาด้านคุณธรรมจริยธรรม โดยผลการวิจัยและการสำรวจต่างๆ พบว่าปัญหาสำคัญที่สุดคือ ความซื่อสัตย์สุจริต และการทุจริตคอร์รัปชัน โดยเห็นว่าต้องส่งเสริมคุณธรรมจริยธรรมในสังคมไทยเร่งด่วน

(๔) สถานการณ์ความยากจนมีแนวโน้มลดลง แต่ยังคงมีความเหลื่อมล้ำของการกระจายรายได้ สัดส่วนคนจนลดลงอย่างต่อเนื่องจากร้อยละ ๔๒ ในปี ๒๕๔๓ เหลือร้อยละ ๑๐.๙ ในปี ๒๕๕๖ แต่ความยากจนยังกระจุกตัวหนาแน่นในภาคตะวันออกเฉียงเหนือและภาคเหนือ ขณะที่ความเหลื่อมล้ำด้านรายได้มีแนวโน้มดีขึ้นเล็กน้อย ค่าสัมประสิทธิ์ความไม่เสมอภาค (Gini Coefficient) ด้านรายได้ลดลงจาก ๐.๔๘๔ ในปี

๓๓๓

๒๕๕๔ เหลือ ๐.๔๖๕ ในปี ๒๕๕๖ อย่างไรก็ตามความแตกต่างของรายได้ระหว่างกลุ่มคนรวยที่สุดกับกลุ่มคนจนที่สุดแตกต่างกันถึง ๓๔.๙ เท่า ในปี ๒๕๕๖ โดยกลุ่มคนรวยที่สุดร้อยละ ๑๐ ถือครองรายได้สูงถึงร้อยละ ๓๖.๘ ของรายได้ทั้งหมด ขณะที่กลุ่มคนจนที่สุดร้อยละ ๑๐ ถือครองรายได้เพียงร้อยละ ๑.๑ สาเหตุพื้นฐานที่สำคัญจากโครงสร้างเศรษฐกิจที่ไม่สมดุล ส่งผลให้การกระจายประโยชน์ของการพัฒนาไปยังกลุ่มคนต่างๆ ในสังคมไม่ทั่วถึง* ประชากรที่เกิดช่วงปี ๒๕๕๕-๒๕๕๖

(๕) ความเหลื่อมล้ำระหว่างกลุ่มคนยังคงเป็นปัญหาสำคัญของสังคมไทย อันเนื่องมาจาก

(๕.๑) ความเหลื่อมล้ำด้านสินทรัพย์ทั้งด้านการเงินและการถือครองที่ดินยังคงกระจุกตัวอยู่ในกลุ่มคนเพียงส่วนน้อย โดยเฉพาะอย่างยิ่งการถือครองที่ดินโดยกลุ่มผู้ถือครองที่ดินร้อยละ ๒๐ มีการถือครองที่ดินมากที่สุด มีสัดส่วนการถือครองที่ดินสูงกว่ากลุ่มผู้ถือครองที่ดินร้อยละ ๒๐ ที่มีการถือครองที่ดินน้อยที่สุด ๓๒๕.๗ เท่า เนื่องจากปัญหากรรมสิทธิ์ที่ดิน และการขาดประสิทธิภาพในการบริหารจัดการที่ดินว่างเปล่าของภาครัฐ

(๕.๒) เด็กยากจนยังเข้าไม่ถึงการศึกษาขั้นพื้นฐาน ขณะที่โอกาสในการเข้าถึงการศึกษาในระดับปริญญาตรียังมีความแตกต่างกันตามฐานะของกลุ่มประชากร ระหว่างเขตเมือง-ชนบทและระหว่างภูมิภาค มีปัจจัยหลักมาจากปัญหาเรื่องค่าครองชีพและการเดินทางไปศึกษา โดยกลุ่มประชากรร้อยละ ๑๐ ที่มีฐานะความเป็นอยู่ดีที่สุด มีโอกาสเข้าถึงการศึกษาระดับปริญญาตรีมากกว่ากลุ่มประชากรร้อยละ ๑๐ ที่มีฐานะความเป็นอยู่ด้อยที่สุดประมาณ ๑๙.๑ เท่า นักศึกษาในเขตเมืองมีโอกาสสูงกว่านักศึกษาในเขตชนบทประมาณ ๒.๒ เท่า

(๕.๓) คุณภาพการให้บริการสาธารณสุขยังคงมีความเหลื่อมล้ำกันระหว่างภูมิภาค โดยเฉพาะการกระจายทรัพยากรทางการแพทย์และสาธารณสุข อาทิ จากการสำรวจทรัพยากรสาธารณสุขในปี ๒๕๕๖ พบว่า อัตราส่วนแพทย์ต่อประชากรระหว่างกรุงเทพฯ และภาคตะวันออกเฉียงเหนือต่างกันถึง ๓.๖ เท่า

(๕.๔) ความเหลื่อมล้ำการเข้าถึงการคุ้มครองทางสังคมของแรงงาน แรงงานอิสระเข้าถึงการคุ้มครองมากขึ้น จากการเข้าถึงการประกันตนตามมาตรา ๕๐ ที่เพิ่มขึ้นจาก ๑.๒๙ ล้านคน ในปี ๒๕๕๕ เป็น ๒.๔๗๑ ล้านคน ในปี ๒๕๕๗ ทำให้แรงงานในระบบมีสัดส่วนเพิ่มขึ้นเป็นร้อยละ ๔๒.๔ ในปี ๒๕๕๗ อย่างไรก็ตาม แรงงานในระบบได้รับค่าจ้างเฉลี่ยสูงกว่าแรงงานนอกระบบประมาณ ๒.๑ เท่า ในปี ๒๕๕๖

(๕.๕) ความเหลื่อมล้ำด้านกระบวนการยุติธรรม เนื่องจากประชาชนไม่เข้าใจกฎหมาย เข้าไม่ถึงกระบวนการยุติธรรม และหน่วยงานในกระบวนการยุติธรรมขาดการบูรณาการในการทำงาน นอกจากนี้ ผู้มีรายได้น้อยมักไม่ได้รับความเป็นธรรม ไม่สามารถต่อสู้คดีจากการที่ไม่สามารถรับภาระค่าใช้จ่ายในกระบวนการยุติธรรมและต้องใช้เวลายาวนาน

(๖) คนไทยมีความมั่นคงทางสังคมมากขึ้น จากการที่คนไทยกว่าร้อยละ ๙๙.๙ ได้รับ

ความคุ้มครองทางด้านสุขภาพ โดยอยู่ภายใต้ระบบประกันสุขภาพถ้วนหน้าร้อยละ ๗๓.๘ ระบบประกันสังคมร้อยละ ๑๖.๗ และระบบสวัสดิการรักษายาบาลข้าราชการ/รัฐวิสาหกิจร้อยละ ๗.๑ ขณะที่ กลุ่มผู้ด้อยโอกาสมีหลักประกันทางรายได้มั่นคงขึ้นและมีความครอบคลุมมากขึ้น โดยในปี ๒๕๕๘ ผู้สูงอายุได้รับการสงเคราะห์เบี้ยยังชีพเพิ่มขึ้นเป็นแบบขั้นบันไดตามช่วงอายุ ๘.๓ ล้านคน จากผู้สูงอายุทั้งประเทศ ๑๐.๔ ล้านคน ส่วนผู้พิการได้รับเบี้ยยังชีพเพิ่มขึ้นเป็น ๘๐๐ บาท ครอบคลุมผู้พิการร้อยละ ๘๙.๕ และรัฐให้เงินอุดหนุนแก่เด็กด้อยโอกาสที่อยู่ในครอบครัวยากจนให้ได้รับการเลี้ยงดูที่มีคุณภาพภายใต้โครงการอุดหนุนเพื่อการเลี้ยงดูเด็กแรกเกิดอย่างไรก็ตาม สวัสดิการด้านที่อยู่อาศัยยังไม่ครอบคลุมกลุ่มผู้มีรายได้น้อยและผู้ยากไร้ แม้รัฐจัดสวัสดิการ

๓๔

ด้านที่อยู่อาศัยภายใต้โครงการต่างๆ แต่ปัจจุบันกลุ่มผู้มีรายได้น้อยและรายได้ปานกลางยังไม่มีกรรมสิทธิ์ในที่อยู่อาศัยถึง ๔.๕๔๔,๙๒๖ ครัวเรือน อย่างไรก็ตาม รัฐเริ่มให้ความสำคัญกับการพัฒนาที่อยู่อาศัยแก่ผู้สูงอายุโดยเฉพาะผู้ที่มีรายได้น้อยและผู้ยากไร้

(๗) วัฒนธรรมอันดีงามของไทยเริ่มเสื่อมถอยและสังคมไทยมีแนวโน้มเป็นสังคมพหุวัฒนธรรมมากขึ้น อาทิ การให้คุณค่ากับความสนุกสนาน และความสะดักสะบาย ละเลยเรื่องวินัย มีความเห็นแก่ตัว ไม่รู้จักเสียสละไม่เอื้อเฟื้อเผื่อแผ่ และขาดความรับผิดชอบ นอกจากนี้ยังมีแนวโน้มการเป็นสังคมพหุวัฒนธรรม โดยเฉพาะการเข้ามาของแรงงานต่างชาติที่ก่อให้เกิดการนำเอาวัฒนธรรมต้นทางผสมผสานกับวัฒนธรรมท้องถิ่น

(๘) ความเข้มแข็งของชุมชนมีแนวโน้มที่ดีขึ้น ชุมชนสามารถแก้ปัญหาและสนองตอบความต้องการของชุมชนด้วยตนเองได้ดีขึ้น โดยมีกระบวนการจัดทำแผนชุมชนที่ครอบคลุมทุกพื้นที่ และบูรณาการเป็นแผนตำบลเพื่อเชื่อมโยงกับแผนของ

องค์กรปกครองส่วนท้องถิ่น แผนพัฒนาอำเภอ และแผนพัฒนาจังหวัดเพื่อให้ได้รับการสนับสนุนทั้งในด้านองค์ความรู้และงบประมาณ ในกิจกรรมที่เกินความสามารถของชุมชน มีการรวมกลุ่มทำกิจกรรมทั้งด้านเศรษฐกิจ สังคม สิ่งแวดล้อมและเชื่อมโยงเป็นเครือข่าย เพิ่มขึ้นจาก ๑๔๒,๖๓๒ แห่งในปี ๒๕๕๕ เป็น ๑๕๒,๓๗๗ แห่ง ในปี ๒๕๕๖ ส่วนใหญ่เป็นกลุ่มธุรกิจชุมชนและอาชีพ ร้อยละ ๓๒.๕๑ ขององค์กรทั้งหมด และองค์กรการเงิน ร้อยละ ๒๖.๗๗

(๙) ความไม่ยอมรับในความคิดเห็นที่แตกต่างกันส่งผลให้เกิดความขัดแย้งในสังคม ในช่วงระยะเวลากว่า ๑๐ ปี ที่ผ่านมา ความขัดแย้งในเชิงความคิดเห็นทางการเมืองของกลุ่มต่างๆ ที่มีความรุนแรงมากขึ้น นำไปสู่ความสูญเสียต่อชีวิต ทรัพย์สิน และส่งผลกระทบต่อสภาพจิตใจของประชาชนทั้งทางตรงและทางอ้อม

๓) ด้านทรัพยากรธรรมชาติและสิ่งแวดล้อม

(๓.๑) ทรัพยากรธรรมชาติส่วนใหญ่ถูกนำไปใช้ในการพัฒนาจำนวนมาก ก่อให้เกิดความเสื่อมโทรมอย่างต่อเนื่องและเกิดปัญหาความขัดแย้งในการใช้ประโยชน์ทรัพยากรธรรมชาติมากขึ้น

(๑) พื้นที่ป่าไม้ลดลง เนื่องจากจำนวนประชากรที่เพิ่มมากขึ้น ทำให้ความต้องการใช้ที่ดินเพื่อการผลิตทางการเกษตร การอยู่อาศัย และการพัฒนาโครงสร้างพื้นฐานเพิ่มมากขึ้นตามไปด้วย พื้นที่ป่าไม้จึงถูกบุกรุกทำลายมากขึ้น โดยพื้นที่ป่าไม้ลดลงจาก ๑๗๑.๐๒ ล้านไร่ หรือร้อยละ ๕๓.๓๓ ของพื้นที่ทั้งหมดของประเทศในปี ๒๕๐๔ เป็น ๑๐๒ ล้านไร่ หรือคิดเป็นร้อยละ ๓๑.๖ ในปี ๒๕๕๖

(๒) ทรัพยากรดินเสื่อมโทรม ทำให้ความหลากหลายทางชีวภาพถูกคุกคามทรัพยากรดินและที่ดินมี ปัญหาความเสื่อมโทรมของดินจากการใช้ประโยชน์ที่ไม่ถูกต้องตามหลักวิชาการ ดินเกษตรกรรมเสื่อมคุณภาพ การชะล้างพังทลายของดิน นอกจากนี้ ยังมีปัญหาพื้นที่สูงชันหรือพื้นที่ภูเขา ซึ่งมีข้อจำกัดในการนำไปใช้ประโยชน์ การใช้ทรัพยากรที่ดินของประเทศยังไม่มีประสิทธิภาพและขาดการบูรณาการของหน่วยงานที่เกี่ยวข้อง การบริหารจัดการที่ดินมีปัญหาความไม่เป็นธรรมและการกระจายสิทธิ การถือครองที่ดิน ความหลากหลายทางชีวภาพกำลังตกอยู่ภายใต้ภาวะถูกคุกคาม โดยมีสาเหตุมาจากการสูญเสียระบบนิเวศป่าไม้อย่างต่อเนื่องเป็นเวลานาน

(๓) ป่าชายเลนและระบบนิเวศชายฝั่งถูกทำลาย และมีการเปลี่ยนแปลงสภาพไปใช้ประโยชน์อื่นๆ จำนวนมาก เช่น การเพาะเลี้ยงชายฝั่ง โดยเฉพาะการทำนากุ้ง การขยายตัวของเมืองและอุตสาหกรรม ทำให้พื้นที่ป่าชายเลนลดลงจากปี ๒๕๐๔ ที่มีพื้นที่ป่าชายเลนกว่า ๒.๓ ล้านไร่ เหลือเพียง ๑.๕ ล้านไร่ ในปี ๒๕๕๒ คิดเป็นการลดลงร้อยละ ๓๔.๘ ทำให้รัฐเริ่มมีนโยบาย ปกป้องป่าชายเลนอย่างจริงจัง โดยไม่อนุญาตการต่อสัมปทานบัตรทั้งหมดตั้งแต่ปี ๒๕๓๔ และห้ามการใช้ประโยชน์อื่นๆ อย่างไรก็ตาม ในระหว่างปี ๒๕๔๙-๒๕๕๔ พบว่า ป่าชายเลนมีสภาพดีขึ้น ในปี ๒๕๕๔ ผลิตประมงทะเลมีปริมาณเพียง ๑.๖๑ ล้านตัน

๓๕

ลดลงจากปี ๒๕๔๙ ที่มีปริมาณ ๒.๔๒ ล้านตัน ในขณะที่พื้นที่เพาะเลี้ยงสัตว์น้ำชายฝั่งของประเทศไทยยังคงขยายตัวอย่างต่อเนื่องจาก ปริมาณความต้องการสัตว์น้ำที่เพิ่มมากขึ้น

(๔) การผลิตพลังงานในประเทศไม่เพียงพอับความต้องการ แต่ประสิทธิภาพการใช้พลังงานดีขึ้น ความต้องการใช้พลังงานของประเทศเพิ่มขึ้นตลอด ๓๐ ปีที่ผ่านมาแต่การผลิตพลังงานเชิงพาณิชย์เพื่อการบริโภคภายในประเทศไม่ เพียงพอับความต้องการ ทำให้ต้องนำเข้าจากต่างประเทศเพิ่มขึ้นโดยในปี ๒๕๕๕ ต้องนำเข้าเพิ่มขึ้นร้อยละ ๖ อยู่ที่ระดับ ๑.๐๘ ล้าน บาร์เรลเทียบเท่าน้ำมันดิบต่อวัน คิดเป็นร้อยละ ๕๔ ของความต้องการใช้ในปี ๒๕๕๕ และคิดเป็นร้อยละ ๑๒.๕ ของ GDP โดยน้ำมันดิบ มีการนำเข้าสูงที่สุดคิดเป็นร้อยละ ๗๖ ของการนำเข้าพลังงานทั้งหมด ขณะที่การใช้พลังงานเชิงพาณิชย์ขั้นต้นในปี ๒๕๕๕ เพิ่มขึ้นร้อยละ ๖.๘ อยู่ที่ระดับ ๑.๘๘๑ พันบาร์เรลเทียบเท่าน้ำมันดิบต่อวัน ทั้งนี้ ประสิทธิภาพการใช้พลังงานของประเทศไทยมีแนวโน้มดีขึ้น โดย

มีอัตราการเพิ่มขึ้นของการใช้พลังงานต่ำกว่าอัตราขยายตัวของ GDP โดยในปี ๒๕๕๕ การเพิ่มขึ้นของ GDP ร้อยละ ๑ ขณะที่มีการใช้พลังงานเพิ่มขึ้นเพียงร้อยละ ๐.๖

(๕) **ทรัพยากรน้ำยังมีส่วนที่ไม่สามารถจัดสรรได้ตามความต้องการ** ประเทศไทยประกอบด้วย ๒๕ กลุ่มน้ำหลัก น้ำทำตามธรรมชาติมีปริมาณรวม ๒๘๕,๒๒๗ ล้านลูกบาศก์เมตร ขณะที่การพัฒนาแหล่งเก็บกักน้ำในประเทศมีความคิดเป็นร้อยละ ๒๘ ของปริมาณน้ำทำธรรมชาติ มีแอ่งน้ำบาดาลทั้งหมด ๒๗ แอ่งน้ำบาดาล มีปริมาณการกักเก็บในชั้นน้ำบาดาลรวมประมาณ ๑.๑๓ ล้านลูกบาศก์เมตร มีศักยภาพที่จะพัฒนาขึ้นมาใช้ได้ โดยไม่กระทบต่อปริมาณน้ำบาดาลที่มีอยู่ได้รวมปีละ ๖๘,๒๐๐ ล้านลูกบาศก์เมตร อย่างไรก็ตาม การพัฒนาน้ำบาดาลขึ้นมาใช้ มีข้อจำกัดในเรื่องของต้นทุนเนื่องจากมีค่าใช้จ่ายในการสูบน้ำ และการดำเนินการสำรวจสูง ขณะที่ภาพรวมความต้องการใช้น้ำในประเทศ ในปี ๒๕๕๗ มีจำนวนประมาณ ๑๕๑,๗๕๐ ล้านลูกบาศก์เมตร โดยที่ศักยภาพของการเข้าถึงแหล่งน้ำของภาคส่วนต่างๆ มีจำนวน ๑๐๒,๑๔๐ ล้านลูกบาศก์เมตร และยังไม่สามารถจัดสรรน้ำตามความต้องการได้อีกประมาณ ๔๙,๖๑๐ ล้านลูกบาศก์เมตร

(๓.๒) ปัญหาสิ่งแวดล้อมเพิ่มสูงขึ้นตามการขยายตัวของเศรษฐกิจและชุมชนเมือง

(๑) **ปัญหาขยะมูลฝอยยังไม่ได้รับการแก้ไขอย่างมีประสิทธิภาพ** แนวโน้มอัตราการเกิดขยะมูลฝอยเฉลี่ยต่อคนต่อวันเพิ่มสูงขึ้นจาก ๑.๐๔ กิโลกรัม/คน/วัน ในปี ๒๕๕๓ เป็น ๑.๑๑ กิโลกรัม/คน/วัน ในปี ๒๕๕๗ สถานที่กำจัดขยะแบบถูกต้องตามหลักวิชาการมีเพียงร้อยละ ๑๙ และมีการนำมูลฝอยกลับไปใช้ประโยชน์เพียงร้อยละ ๑๘ ทำให้มีปริมาณขยะสะสมตกค้างเพิ่มสูงขึ้นถึง ๑๙.๙ ล้านตัน ในปี ๒๕๕๖ ของเสียอันตราย ในปี ๒๕๕๗ มีประมาณ ๒.๖๙ ล้านตัน โดยขยะอิเล็กทรอนิกส์มีแนวโน้มเพิ่มขึ้นร้อยละ ๑๐ ต่อปี เนื่องจากความก้าวหน้าทางเทคโนโลยีที่มีการปรับเปลี่ยนอย่างรวดเร็ว ส่งผลให้ในอนาคตอาจต้องประสบปัญหาการกำจัดซากของเสียเหล่านี้ หากภาครัฐไม่มีมาตรการหรือมีกฎหมายควบคุมการรีไซเคิลขยะอย่างครบวงจร ขณะที่การจัดการของเสียอันตรายจากภาคอุตสาหกรรมสามารถจัดการได้ประมาณร้อยละ ๗๐ โดยภาคอุตสาหกรรมมีการนำของเสียอันตรายกลับมาใช้ประโยชน์ใหม่มากขึ้น แต่ยังคงพบการลักลอบทิ้งภาคอุตสาหกรรมในหลายพื้นที่อย่างต่อเนื่อง เนื่องจากต้นทุนในการกำจัดสูง

(๒) **มลพิษทางอากาศยังเกินมาตรฐานหลายแห่ง แต่มีแนวโน้มดีขึ้น** ในปี ๒๕๕๗ พบสารมลพิษทางอากาศเกินค่ามาตรฐานในหลายพื้นที่ของประเทศ และที่เป็นปัญหาสำคัญได้แก่ฝุ่นละออง ก๊าซโอโซน และสารอินทรีย์ระเหยง่าย (VOCs) โดยมีพื้นที่วิกฤติในเขตพื้นที่มาบตาพุด จังหวัดระยอง ที่ยังคงประสบปัญหาสารอินทรีย์ระเหยง่าย ในขณะที่พื้นที่อื่น เช่น กรุงเทพฯ ปทุมธานี เชียงใหม่ ขอนแก่น พบสารเบนซินเกินค่ามาตรฐาน แต่ส่วนใหญ่มีปริมาณลดลงจากปีที่ผ่านมา ซึ่งได้รับผลดีจากการปรับปรุงมาตรฐานน้ำมันเชื้อเพลิงเมื่อต้นปี ๒๕๕๗ ทั้งนี้ ในพื้นที่กรุงเทพมหานคร การที่ปัญหาฝุ่นละอองและเบนซินมีปริมาณลดลง ส่วนหนึ่งเป็นผลจากการปรับปรุงมาตรฐานน้ำมันเชื้อเพลิงจาก EURO ๓ เป็น EURO ๔ ตั้งแต่ปี ๒๕๕๕ และการปรับปรุง

๓๖

ระบบขนส่งสาธารณะและทางจักรยาน การเข้มงวดกับการตรวจจับรถควันดำ อย่างไรก็ตาม ปัญหามลพิษทางอากาศในพื้นที่มาจากสาเหตุหลักคือปริมาณรถยนต์จำนวนมากสำหรับมลพิษจากหมอกควัน ในพื้นที่ภาคเหนือตอนบน พบว่าสถานการณ์ดีขึ้นเป็นลำดับ โดยความร่วมมือและการทำงานระหว่างภาครัฐ องค์กรปกครองส่วนท้องถิ่น (อปท.) และประชาชนดีขึ้น

(๓) **คุณภาพน้ำที่อยู่ในเกณฑ์ดีมีแนวโน้มลดลง** สถานการณ์คุณภาพน้ำในช่วง ๑๐ ปีที่ผ่านมา (พ.ศ. ๒๕๔๘-๒๕๕๗) มีแนวโน้มเสื่อมโทรมลง โดยแหล่งน้ำที่อยู่ในเกณฑ์ดีมีแนวโน้มลดลงส่วนแหล่งน้ำที่อยู่ในเกณฑ์พอใช้และเสื่อมโทรมมีแนวโน้มเพิ่มขึ้น สาเหตุสำคัญมาจากการชะหน้าดินที่มีปฏิกิริยาค้างจากการเกษตรและการปศุสัตว์ และการระบายน้ำเสียจากชุมชนระบบบำบัดน้ำเสียรวมของชุมชน มีจำนวนไม่เพียงพอต่อการบำบัดน้ำเสียที่เพิ่มขึ้นตามการขยายตัวและการเจริญเติบโตของชุมชน โดยปัจจุบัน มีปริมาณน้ำเสียจากชุมชน ๑๐.๓ ล้านลูกบาศก์เมตรต่อวัน ขณะที่ระบบบำบัดน้ำเสียรองรับน้ำเสียที่เกิดขึ้นได้เพียงร้อยละ ๓๑

(๔) ประเทศไทยปล่อยก๊าซเรือนกระจกเพิ่มขึ้น แต่อัตราการเติบโตลดลง ปริมาณการปล่อยก๊าซเรือนกระจกจากสาขาพลังงานมีแนวโน้มเพิ่มขึ้นอย่างต่อเนื่อง ตามปริมาณความต้องการใช้พลังงานที่เพิ่มขึ้นตามการขยายตัวของเศรษฐกิจของประเทศ จากรายงานแห่งชาติฉบับที่ ๒ การจัดทำบัญชีก๊าซเรือนกระจกของประเทศไทย ระบุว่าประเทศไทยมีการปล่อยก๊าซเรือนกระจก ในปี ๒๕๓๓ ปริมาณ ๒๒๙.๐๘ ล้านตันคาร์บอนไดออกไซด์เทียบเท่า และเพิ่มเป็น ๒๖๕.๙ ล้านตันคาร์บอนไดออกไซด์เทียบเท่า ในปี ๒๕๔๗ โดยปริมาณการปล่อยก๊าซเรือนกระจกมีแนวโน้มเพิ่มขึ้นร้อยละ ๓.๓ ต่อปี อย่างไรก็ตาม อัตราการเติบโตลดลงในช่วง ๕ ปีที่ผ่านมา ทั้งนี้เนื่องมาจากมาตรการการลดก๊าซเรือนกระจกต่างๆ ที่มีการดำเนินงานเพิ่มมากขึ้นในประเทศ ประกอบกับการกักเก็บก๊าซเรือนกระจกในภาคป่าไม้และการใช้ประโยชน์ที่ดินมีแนวโน้มเพิ่มมากขึ้นร้อยละ ๑.๑ จึงส่งผลให้ภาคดังกล่าวเป็นภาคที่มีความสำคัญมากในการเพิ่มการดูดซับและช่วยลดปริมาณการปล่อยก๊าซเรือนกระจกโดยรวมของประเทศ

(๓.๓) ภัยพิบัติทางธรรมชาติโดยเฉพาะอย่างยิ่งอุทกภัยเกิดขึ้นบ่อยครั้งและมีความรุนแรงมากขึ้น ส่งผลกระทบต่อภาคการผลิตและวิถีการดำรงชีวิตของคนไทย ทั้งอุทกภัย ภัยแล้ง วาตภัย และดินถล่ม สร้างความเสียหายนับเป็นมูลค่ากว่าหมื่นล้านบาท อันเป็นผลกระทบมาจากการเปลี่ยนแปลงสภาพภูมิอากาศ ภัยพิบัติทางธรรมชาติโดยเฉพาะอย่างยิ่งอุทกภัยมีแนวโน้มและความถี่มากขึ้น ซึ่งส่งผลกระทบต่อภาคการผลิตและวิถีการดำรงชีวิตของคนไทยเป็นประจำทุกปีในมิติของจำนวนประชากรเสี่ยงภัยจะพบว่าภัยแล้งเป็นภัยธรรมชาติที่ส่งผลกระทบต่อประชากรเป็นจำนวนมากกว่าภัยประเภทอื่นๆ ในขณะที่น้ำท่วมเป็นภัยธรรมชาติที่ส่งผลให้ประเทศไทยถูกจัดอยู่ในลำดับประเทศที่มีความเสี่ยงต้งๆ ของโลก

๔) ด้านการบริหารจัดการและการปรับปรุงประสิทธิภาพกลไกการพัฒนา

๔.๑ ด้านธรรมาภิบาล

(๑) ประเทศไทยจะต้องให้ความสำคัญกับเรื่องธรรมาภิบาลอย่างเร่งด่วนจากการประเมินผ่านดัชนีความอยู่เย็นเป็นสุขร่วมกันในสังคมไทย ซึ่งว่า สังคมไทยในภาพรวมมีความอยู่เย็นเป็นสุขร่วมกันอยู่ในระดับปานกลางในปี ๒๕๕๖ แต่องค์ประกอบด้านสังคมประชาธิปไตยที่มีธรรมาภิบาลอยู่ในระดับที่ต้องเร่งแก้ไข สถานการณ์ดังกล่าว ถือเป็นความจำเป็นของประเทศไทยที่จะต้องให้ความสำคัญกับเรื่องธรรมาภิบาลอย่างเร่งด่วน เนื่องจากสถานการณ์วิกฤตคุณธรรม จริยธรรมและธรรมาภิบาลของสังคมไทยหลักธรรมาภิบาล ตามระเบียบสำนักนายกรัฐมนตรีว่าด้วยการสร้างระบบบริหารกิจการบ้านเมืองและสังคมที่ดี พ.ศ. ๒๕๕๒ มีอย่างน้อย ๖ ประการคือ (๑) หลักนิติธรรม (๒) หลักคุณธรรม (๓) หลักความโปร่งใส (๔) หลักความมีส่วนร่วม (๕) หลักความรับผิดชอบ (๖) หลักความคุ้มค่า ขณะนี้ ได้มีการสะสมตัวและลูกกลมสู่ทุกภาคส่วน ได้แก่ ภาคการเมืองทั้งระดับชาติและระดับท้องถิ่นที่มีการซื้อสิทธิ์ขายเสียง มีการทุจริตเพื่อให้ได้รับการเลือกตั้ง มี

๓๗

ผลประโยชน์ส่วนตนทับซ้อนกับผลประโยชน์รัฐหน่วยงานภาครัฐ มีระบบการบริหารงานที่ไม่เป็นธรรมาภิบาล มีการใช้อำนาจหน้าที่โดยมิชอบ หากผลประโยชน์ให้ตนเองและพวกพ้อง ภาคธุรกิจบางส่วนมีการร่วมมือกับนักการเมืองและข้าราชการ กระทำการทุจริตเพื่อให้ได้งานจากภาครัฐ ปิดงานอย่างรวดเร็ว ผูกขาดทางธุรกิจ หลีกเลี่ยงภาษี ขาดความรับผิดชอบต่อผู้บริโภค ภาคประชาชนมีแนวโน้มยอมรับการทุจริตต่างๆ ที่ตนเองได้รับประโยชน์มากขึ้น สถาบันทางศาสนาบางส่วนประพฤติผิดคุณธรรมและจริยธรรมเสียเอง มีปัญหาการบริหารจัดการทรัพย์สินของส่วนรวม ขาดความโปร่งใส ปล่อยให้คนบางกลุ่มใช้ศาสนาเป็นเครื่องมือแสวงหาประโยชน์ สื่อมวลชนหลายสำนักวางตัวไม่เป็นกลาง ไม่แสดงบทบาทในการต่อต้านการทุจริตหรือปกปิดข้อเท็จจริง รับผลประโยชน์จากกลุ่มนายทุนและนักธุรกิจการเมืองจนไม่สามารถรักษากฎจริยธรรมหรือจรรยาบรรณของวิชาชีพได้

(๒) ภาคเอกชนมีการประเมินหลักบรรษัทภิบาล ตั้งแต่ปี ๒๕๔๔ โดยสมาคมส่งเสริมสถาบันกรรมการบริษัทไทย (Thai Institute of Directors : IOD) ได้สำรวจการกำกับดูแลกิจการของบริษัทจดทะเบียนในตลาดหลักทรัพย์แห่งประเทศไทยอย่างต่อเนื่อง พบว่า บริษัทจดทะเบียนที่มีธรรมาภิบาลมีคะแนนเฉลี่ยอยู่ที่ ๗๒% ในปี ๒๕๕๗ ถือว่าอยู่ในระดับดีเมื่อเทียบกับปี ๒๕๔๕ ที่มีคะแนนเฉลี่ยอยู่ที่ ๕๒% และมีคะแนนเฉลี่ยลดลงเมื่อเทียบกับปี ๒๕๕๔ ที่มีคะแนนเฉลี่ยอยู่ที่ ๗๗% แสดงให้เห็นว่า บริษัทจดทะเบียนไทย ให้ความสำคัญในการพัฒนาการกำกับดูแลกิจการที่ดีเพื่อโอกาสในการเติบโตอย่างยั่งยืนและสร้างความเชื่อมั่นแก่ผู้ลงทุนทั้งในประเทศและต่างประเทศสู่การยอมรับในระดับสากล

๔.๒ ด้านการบริหารจัดการภาครัฐและการกระจายอำนาจ

(๑) การบริหารจัดการภาครัฐมีการปรับปรุงตามยุคสมัย พระราชบัญญัติระเบียบบริหารราชการแผ่นดิน พ.ศ. ๒๕๓๔ ได้จัดระเบียบการบริหารราชการแผ่นดินแบ่งออกเป็น ๓ ส่วนได้แก่ บริหารราชการส่วนกลาง บริหารราชการส่วนภูมิภาค และบริหารราชการส่วนท้องถิ่นที่ใช้หลักการกระจายอำนาจที่ส่วนกลางได้มอบอำนาจระดับหนึ่งให้ประชาชนในท้องถิ่นไปดำเนินการปกครองตนเองอย่างอิสระโดยที่ไม่ขัดต่อกฎหมายของประเทศ ทั้งสามส่วนนี้อยู่ในการควบคุมและบริหารงานของคณะรัฐมนตรี ซึ่งมีหน้าที่รับผิดชอบบริหารราชการแผ่นดิน รวมไปถึงการกำหนดนโยบายเพื่อให้ข้าราชการนำไปปฏิบัติ ทั้งนี้การปฏิรูประบบราชการที่เกิดการเปลี่ยนแปลงอย่างชัดเจนในโครงสร้างของหน่วยราชการเกิดขึ้นจากพระราชบัญญัติปรับปรุงกระทรวง ทบวง กรม พ.ศ. ๒๕๔๕ มีการกำหนดส่วนราชการไว้เป็น ๒๐ กระทรวง และส่วนราชการไม่สังกัดสำนักนายกรัฐมนตรี กระทรวง หรือทบวง

(๒) การกระจายอำนาจเกิดผลสำเร็จหลายด้านแต่ยังมีปัญหาที่ต้องแก้ไข การกระจายอำนาจให้แก่ อปท. ในระยะที่ผ่านมาได้ดำเนินการตามแนวทางของรัฐธรรมนูญแห่งราชอาณาจักรไทย พ.ศ. ๒๕๔๐ และ ๒๕๕๐ และตามแผนการกระจายอำนาจให้แก่องค์กรปกครองส่วนท้องถิ่น และแผนปฏิบัติการกำหนดขั้นตอนการกระจายอำนาจให้แก่องค์กรปกครองส่วนท้องถิ่นฉบับที่ ๑ และฉบับที่ ๒ นอกจากนั้น มีการใช้งบประมาณเป็นตัวกระตุ้นให้เกิดการถ่ายโอนภารกิจ หน้าที่และเพิ่มรายได้ในการดำเนินงานของ อปท. โดยในปีงบประมาณ พ.ศ. ๒๕๔๓ สัดส่วนของรายได้ของท้องถิ่นต่อรายได้รัฐบาลคิดเป็นร้อยละ ๑๓.๓๑ เพิ่มขึ้นเป็นร้อยละ ๒๕.๑๗ ในปีงบประมาณ ๒๕๕๐ และร้อยละ ๒๘.๒๑ ในปีงบประมาณ พ.ศ. ๒๕๕๙ มีการถ่ายโอนภารกิจไปแล้วตามแผนปฏิบัติการกำหนดขั้นตอนการกระจายอำนาจให้แก่ อปท. ฉบับที่ ๑ จำนวน ๑๘๕ ภารกิจจากภารกิจที่จะต้องถ่ายโอน ๒๔๕ ภารกิจและถ่ายโอนภารกิจตามแผนปฏิบัติการฯ ฉบับที่ ๒ จำนวน ๗๕ งาน/กิจกรรมจาก ๑๑๔ งาน/กิจกรรม และถ่ายโอนบุคลากรจากส่วนกลางให้องค์กรปกครองส่วนท้องถิ่น จำนวน ๙,๘๕๐ คน แบ่งเป็นข้าราชการ ๑,๓๗๘ คน บุคลากรทางการศึกษา ๕,๒๕๕ คน ข้าราชการกระทรวงสาธารณสุขซึ่งประจำอยู่ที่สถานีอนามัย จำนวน ๗๙ คน และลูกจ้างประจำ ๓,๐๙๘ คน อย่างไรก็ตามยังมีปัญหาที่ต้องการการแก้ไข เช่น การทับซ้อนของอำนาจหน้าที่และเขตพื้นที่ระหว่างองค์การบริหารส่วนจังหวัดและเทศบาลหรือองค์การบริหารส่วนตำบล ทำให้การจัดบริการสาธารณะให้กับประชาชนยังขาดความสมดุล ปัญหาการซื้อเสียง ทำให้การเลือกตั้งระดับท้องถิ่นขาดความชอบธรรม และปัญหาการขาดแคลนรายได้ของ อปท. ซึ่ง

๓๘

รายได้ที่ท้องถิ่นจัดเก็บเองในภาพรวมมีสัดส่วนเพียงร้อยละ ๙.๙๐ ของรายได้รัฐบาลในปีงบประมาณ พ.ศ. ๒๕๕๙ และเพิ่มเป็นร้อยละ ๑๐.๖๕ ในปีงบประมาณ พ.ศ. ๒๕๕๙ ท้องถิ่นจำเป็นต้องพึ่งพาเงินอุดหนุนจากรัฐบาล คิดเป็นร้อยละ ๓๘.๕๒ และร้อยละ ๓๙.๔๖ ตามลำดับ ส่งผลให้ อปท. ในพื้นที่ที่มีกิจกรรมทางเศรษฐกิจหนาแน่น เช่น การเป็นแหล่งที่ตั้งของอุตสาหกรรม การค้า การบริการ การเป็นพื้นที่เขตพัฒนาเศรษฐกิจพิเศษ แหล่งท่องเที่ยวที่มีชื่อเสียงระดับโลก การจัดการบริการสาธารณะรองรับการเติบโตของเมืองและการเพิ่มขึ้นของประชากรแฝงและแรงงานต่างด้าวได้อย่างมีขอบเขตจำกัด

๔.๓ ด้านการทุจริตคอร์รัปชัน

ไทยกำลังประสบปัญหาการทุจริตเชิงนโยบายและผลประโยชน์ทับซ้อนเป็นอย่างมาก พัฒนาการของการทุจริตคอร์รัปชันในสังคมไทยเปลี่ยนแปลงจากในอดีตที่มีรูปแบบการทุจริตจัดซื้อจัดจ้าง รับสินบน ซึ่งสามารถตรวจสอบหาหลักฐานจับผิดมาลงโทษได้ เนื่องจากมีความซับซ้อนไม่มากเท่ากับการทุจริตคอร์รัปชันในปัจจุบันที่ประเทศไทยมีความเสียหายจากการทุจริตคอร์รัปชันขนาดใหญ่ที่สูงเป็นแสนล้านบาท อันเนื่องจากการทุจริตเชิงนโยบายและผลประโยชน์ทับซ้อนซึ่งเป็นรูปแบบใหม่ที่เกิดขึ้นในช่วงที่รัฐเข้ามามีบทบาทในการพัฒนาเศรษฐกิจและการหาประโยชน์จากธุรกิจในโลกสมัยใหม่ มีความซับซ้อนเพิ่มขึ้นและในปัจจุบันประเทศไทยประสบปัญหาการทุจริตเชิงนโยบายและผลประโยชน์ทับซ้อนเป็นอย่างมาก ไม่ว่าจะเป็นองค์กรภาครัฐหรือภาคเอกชน และมาตรการต่างๆ ที่ออกมา รวมทั้งกฎหมายเกี่ยวกับการทุจริตและการตรวจสอบจากองค์กรต่างๆ ยังไม่สามารถที่จะเข้าไปแก้ไขปัญหาลำต้นนี้ได้ ดังปรากฏตามดัชนีภาพลักษณ์คอร์รัปชัน (Corruption Perception Index : CPI) พ.ศ. ๒๕๕๗ ขององค์กรเพื่อความโปร่งใสนานาชาติ พบว่าประเทศไทยได้ ๓๘ คะแนนจากคะแนนเต็ม ๑๐๐ คะแนน อยู่อันดับที่ ๘๕ จากการจัดอันดับทั้งหมด ๑๗๕ ประเทศทั่วโลก จะเห็นได้ว่าประเทศไทยมีคะแนนดีขึ้นเล็กน้อยเทียบกับปี ๒๕๕๖ ที่ได้ ๓๕ คะแนน อยู่อันดับ ๑๐๒ โดยเมื่อเทียบกับประเทศในกลุ่มอาเซียนพบว่า ประเทศไทยมี

คะแนนเท่ากับประเทศฟิลิปปินส์ ส่วนประเทศสิงคโปร์สูงถึง ๘๔ คะแนน และมาเลเซียได้ ๕๒ คะแนน (คะแนนมากหมายถึงมีคอร์รัปชันน้อย)

๓. บริบทการเปลี่ยนแปลงและภาพอนาคตประเทศไทย

๓.๑) บริบทภายใน

(๑) ภาพเศรษฐกิจไทยในกรณีฐาน

ภายใต้สมมติฐาน (๑) แนวโน้มการขยายตัวของเศรษฐกิจโลกเฉลี่ยร้อยละ ๓.๘ ในช่วงแผนพัฒนาฯ ฉบับที่ ๑๒ และร้อยละ ๔.๒ ในช่วงแผนพัฒนาฯ ฉบับที่ ๑๓ (๒) การลงทุนภาครัฐขยายตัวเฉลี่ยร้อยละ ๔ (๓) ราคาน้ำมันเฉลี่ย ๗๐-๙๐ ดอลลาร์ สรอ. ต่อบาร์เรลในช่วงแผนพัฒนาฯ ฉบับที่ ๑๒ และเฉลี่ย ๘๐-๑๐๐ ดอลลาร์ สรอ. ต่อบาร์เรลในช่วงแผนพัฒนาฯ ฉบับที่ ๑๓ (๔) ผลผลิตภาพการผลิตรวมขยายตัวร้อยละ ๒.๑ โดยผลิตภาพการผลิตภาคเกษตรหดตัวต่อเนื่องเฉลี่ยร้อยละ ๐.๘ ภาคอุตสาหกรรมขยายตัวเฉลี่ยร้อยละ ๒.๐ และภาคบริการขยายตัวเฉลี่ยร้อยละ ๓.๐ (๕) การลงทุนภาคเอกชนขยายตัวเฉลี่ยร้อยละ ๕ และ (๖) กำลังแรงงานลดลงเฉลี่ยร้อยละ ๐.๒ และร้อยละ ๐.๗ ในช่วงแผนพัฒนาฯ ฉบับที่ ๑๒ และ ๑๓ ตามลำดับภายใต้สมมติฐานเหล่านี้ เศรษฐกิจไทยในช่วง ๑๐ ปีข้างหน้ามีแนวโน้มที่จะขยายตัวเฉลี่ยร้อยละ ๓.๓-๔.๓ โดยมีค่ากลางของการประมาณการร้อยละ ๓.๘ ซึ่งทำให้เศรษฐกิจไทยจะสามารถขยายตัวขึ้นเป็นประเทศรายได้สูงในช่วงปี ๒๕๗๑ (ในกรณีเศรษฐกิจขยายตัวเฉลี่ยร้อยละ ๔.๓ - ๒๕๗๔) (ในกรณีเศรษฐกิจขยายตัวเฉลี่ยร้อยละ ๓.๓) การขยายตัวในกรณีฐานดังกล่าวทำให้เศรษฐกิจไทยมีความเสี่ยงที่จะตกอยู่ภายใต้กับดักประเทศรายได้ปานกลางอย่างถาวรมากขึ้น เมื่อคำนึงถึงเงื่อนไขในระยะยาว โดยเฉพาะ (๑) การลดลงของกำลังแรงงานที่จะหดตัวเร็วขึ้นเป็นเฉลี่ยร้อยละ ๑.๐ ในช่วงแผนพัฒนาฯ ฉบับที่ ๑๔ ซึ่งจะเป็ปัจจัยถ่วงต่อการขยายตัวทางเศรษฐกิจมากขึ้น (๒) ชีตความสามารถด้านการคิดค้นเทคโนโลยีและนวัตกรรมซึ่งเป็นสิ่งจำเป็นในการยกระดับฐานะประเทศเข้าสู่การเป็นประเทศรายได้สูงจะลดลงตามการเพิ่มขึ้นของสัดส่วนของประชากรผู้สูงอายุ (๓) จำนวนประชากรรวมจะเริ่มลดลงในปี ๒๕๗๐ ซึ่งส่งผลให้อุปสงค์และการผลิตเพื่อ

๓๙

ตอบสนองความต้องการในประเทศขยายตัวช้าลง (๔) การเพิ่มขึ้นของขีดความสามารถในการแข่งขันของประเทศต่างๆ ที่การปรับตัวเข้าสู่สังคมผู้สูงอายุช้ากว่าไทย (๕) ภาระการใช้จ่ายเพื่อดูแลผู้สูงอายุเพิ่มขึ้นทำให้การจัดสรรงบประมาณเพื่อการพัฒนาประเทศเพื่อยกระดับฐานะการพัฒนาประเทศมีข้อจำกัดมากขึ้น (๖) เกณฑ์รายได้ขั้นต่ำสำหรับการเป็นประเทศรายได้ขั้นสูงปรับตัวเพิ่มขึ้นเฉลี่ยประมาณ ๑๐๐-๒๐๐ ดอลลาร์ สรอ. ต่อคนต่อปีตามการเพิ่มขึ้นของรายได้และมาตรฐานการครองชีพของประเทศสำคัญ เงื่อนไขดังกล่าวทำให้ประเทศไทยมีความเสี่ยงที่จะไม่สามารถหารายได้ที่เพียงพอในการที่จะทำให้คนไทยได้รับการพัฒนาอย่างเต็มศักยภาพ มีความภาคภูมิใจ มีเกียรติและศักดิ์ศรีในประชาคมภูมิภาคและในเวทีโลก

๓.๒) การเข้าสู่สังคมผู้สูงอายุ

การเข้าสู่สังคมผู้สูงอายุของประเทศไทยส่งผลให้อัตราการพึ่งพิงของประชากรวัยแรงงานต้องแบกรับการดูแลผู้สูงอายุเพิ่มสูงขึ้น โดยในปี ๒๕๕๓ มีประชากรวัยแรงงาน ๕ คนที่มีศักยภาพแบกรับผู้สูงอายุ ๑ คน และคาดการณ์ว่าในปี ๒๕๘๓ จะเหลือประชากรวัยแรงงานเพียง ๑.๗ คนแบกรับผู้สูงอายุ ๑ คน การขาดแคลนกำลังแรงงานทำให้ต้องนำเข้าแรงงานไร้ทักษะจากประเทศเพื่อนบ้าน ซึ่งส่งผลกระทบต่อตลาดแรงงานไทยในด้านการยกระดับรายได้และทักษะฝีมือแรงงานจะช้าลง ผลผลิตภาพแรงงานไทยอาจเพิ่มขึ้นช้า ปัญหาการค้ำมนุษย์ และการขาดการคุ้มครองทางสังคมขั้นพื้นฐานที่จำเป็น ซึ่งเป็นปัญหาต่อเนื่องที่ส่งผลกระทบต่อคุณภาพชีวิตของคนไทย อาทิ อาชญากรรม โรคระบาด และภาระทางการคลังของระบบบริการทางสังคม อย่างไรก็ตาม นับเป็นโอกาสในการพัฒนาสินค้าและบริการ ธุรกิจบริการที่เหมาะสมกับกลุ่มผู้สูงอายุที่เพิ่มขึ้นเป็นตัวเลขเบื้องต้น สศช. จะคำนวณใหม่อีกครั้งเมื่อการปรับปรุงฐานข้อมูลในแบบจำลองเสร็จสมบูรณ์เกณฑ์ขึ้นต่ำในปี ๒๕๔๖ ซึ่งอยู่ที่ ๑๒,๗๔๕ ดอลลาร์ สรอ. ต่อคนต่อปี

๓.๓) ความเหลื่อมล้ำ

ความเหลื่อมล้ำเป็นปัญหาสำคัญในสังคมไทยทั้งความเหลื่อมล้ำด้านรายได้ โอกาสการเข้าถึงบริการภาครัฐและการเข้าถึงทรัพยากรธรรมชาติ นำไปสู่ความขัดแย้งในสังคม และเป็นอุปสรรคต่อการพัฒนาประเทศที่ลดทอนความเข้มแข็งทางเศรษฐกิจและความมั่นคงทางสังคม จากการกระจายรายได้และผลประโยชน์ของการพัฒนาไปยังกลุ่มคนต่างๆ ในสังคม บางพื้นที่และบางสาขาการผลิตไม่ทั่วถึงเป็นธรรมผลประโยชน์ส่วนใหญ่ตกอยู่ในกลุ่มที่มีโอกาสและรายได้สูง ทำให้สัดส่วนรายได้ระหว่างกลุ่มคนรวยร้อยละ ๑๐ ของประชากรกับกลุ่มคนจนร้อยละ ๑๐ ของประชากร มีความแตกต่างกันถึง ๓๔.๙ เท่าในปี ๒๕๕๖ นอกจากนี้ความเหลื่อมล้ำยังส่งผลให้เกิดปัญหาต่างๆ อาทิ ปัญหาการทุจริตคอร์รัปชัน คนยากจนขาดโอกาสการเข้าถึงบริการการศึกษาและสาธารณสุขที่มีคุณภาพอย่างเท่าเทียม การแย่งชิงทรัพยากร การรับรู้ข้อมูลข่าวสารปัญหาอาชญากรรมและยาเสพติด

๓.๔) ความเป็นเมือง

การเปลี่ยนแปลงพื้นที่ชนบทไปสู่ความเป็นเมืองมีแนวโน้มเพิ่มขึ้นเพื่อลดความแออัดของเมืองหลวงและเมืองหลัก อันเป็นการกระจายความเจริญสู่พื้นที่อื่นๆ จึงจำเป็นที่จะต้องมีการลงทุนโครงสร้างพื้นฐาน การจัดการบริการสาธารณะเพื่อรองรับการเติบโตของเมือง การใช้ประโยชน์ของทรัพยากรท้องถิ่นทั้งปัจจัยการผลิตและแรงงานไปสู่ภาคการค้า บริการ และอุตสาหกรรม ตลอดจนการแสวงหาเทคโนโลยีใหม่ๆ ที่จะช่วยลดผลกระทบต่อสิ่งแวดล้อม ซึ่งจะส่งผลต่อการลดลงและความเสื่อมโทรมของทรัพยากรท้องถิ่น การลดลงของแรงงานในภาคเกษตร รวมทั้งปัญหาการบริหารจัดการขยะทั้งขยะชุมชนและอุตสาหกรรม ทั้งนี้การเพิ่มขึ้นของประชากรและแรงงานในพื้นที่อาจส่งผลต่อการเปลี่ยนแปลงของวิถีชีวิตและวัฒนธรรมท้องถิ่น อย่างไรก็ตาม การผลิตและกิจกรรมทางเศรษฐกิจที่มีขนาดใหญ่ขึ้นเพื่อตอบสนองความต้องการคนในเมืองที่มากขึ้น จะส่งผลให้เกิดการประหยัดจากขนาดการขนส่งมีต้นทุนต่ำลง และการลงทุนใน

๔๐

ระบบสาธารณูปโภคจะมีความคุ้มค่ามากขึ้น นอกจากนี้ ความต้องการแรงงานที่มากขึ้นจะมีส่วนเอื้อหรือทำให้จำเป็นต้องมีการจัดตั้งสถาบันการศึกษาในพื้นที่เพื่อตอบสนองความต้องการของสถานประกอบการที่มีจำนวนมาก

๓.๕) การบริหารจัดการภาครัฐ

(๑) ร่างรัฐธรรมนูญแห่งราชอาณาจักรไทย พ.ศ. ๒๕๕๘ วางกรอบด้านการบริหารจัดการภาครัฐ เอื้อต่อการพัฒนาธรรมาภิบาลภาครัฐ ร่างรัฐธรรมนูญแห่งราชอาณาจักรไทย พ.ศ. ๒๕๕๘ มีมาตราสำคัญๆ ที่จะช่วยสนับสนุนให้การบริหารจัดการและการปรับปรุงประสิทธิภาพพลไกการพัฒนา อาทิ มาตรา ๖๙ หน่วยงานของรัฐ องค์กรเอกชนหรือองค์กรใดที่ดำเนินกิจกรรมโดยใช้เงินแผ่นดิน มีหน้าที่ต้องเปิดเผยข้อมูลเกี่ยวกับการดำเนินการดังกล่าวต่อสาธารณะเพื่อให้พลเมืองได้ติดตามและตรวจสอบมาตรา ๘๒ รัฐต้องดำเนินการตามแนวนโยบายพื้นฐานแห่งรัฐ และต้องจัดระบบงานราชการและงานของรัฐอย่างอื่น ให้เป็นไปตามหลักธรรมาภิบาล พัฒนาและสร้างโอกาสเพื่อลดความเหลื่อมล้ำและสร้างความเป็นธรรมอย่างยั่งยืน กระจายอำนาจและจัดการกิจ อำนาจหน้าที่ และขอบเขตความรับผิดชอบที่ชัดเจนระหว่างราชการส่วนกลาง ส่วนภูมิภาค และส่วนท้องถิ่น รวมทั้งมีกลไกป้องกันและจัดการทุจริตและประพฤติมิชอบที่มีประสิทธิภาพทั้งในภาครัฐและภาคเอกชน ฯลฯ มาตรา ๘๙ รัฐต้องดำเนินนโยบายการเงิน การคลัง และงบประมาณภาครัฐ โดยยึดหลักการรักษาวินัยและความยั่งยืนทางการคลัง และการใช้จ่ายเงินแผ่นดิน อย่างคุ้มค่า จัดให้มีระบบการเงินการคลังเพื่อสังคม มีระบบภาษีอากรที่มีความเป็นธรรมมีประสิทธิภาพ เกิดประโยชน์สูงสุดต่อประชาชน และสอดคล้องกับการเปลี่ยนแปลงทางเศรษฐกิจและสังคม

(๒) ภาคประชาสังคมให้ความสำคัญกับการบริหารจัดการของภาครัฐสถาบันทางสังคม อาทิ มูลนิธิ สถาบันการศึกษา หน่วยงานวิจัยต่างๆ นำเสนอผลการติดตาม วิเคราะห์ สังเคราะห์ เรื่องที่เกี่ยวกับการบริหารจัดการประเทศและการปรับปรุงประสิทธิภาพพลไกการพัฒนาทั้งประเด็นธรรมาภิบาล การทุจริตคอร์รัปชันทั้งการคอร์รัปชันขนาดใหญ่และคอร์รัปชันภาคครัวเรือน การบริหารจัดการภาครัฐและการกระจายอำนาจ เพื่อรายงานข้อค้นพบและข้อเสนอแนะสู่สาธารณะ เป็นแรงกดดันให้ผู้มีอำนาจภาครัฐหันมาพิจารณา ทบทวน นโยบาย มาตรการ และกลไกการทำงานต่างๆ ให้เหมาะสมมากขึ้น

๓.๒ บริบทภายนอก

(๑) การเข้าสู่สังคมผู้สูงอายุของโลก

องค์การสหประชาชาติประเมินสถานการณ์ว่าในช่วงปี ๒๕๔๔-๒๖๔๓ (ค.ศ. ๒๐๐๑-๒๑๐๐) จะเป็นศตวรรษแห่งผู้สูงอายุ หมายถึงการมีประชากรอายุ ๖๐ ปีขึ้นไปมากกว่าร้อยละ ๑๐ ของประชากรรวมทั่วโลก โดยประเทศที่พัฒนาแล้วจะใช้ระยะเวลาที่ค่อนข้างยาวนานในการเข้าสู่สังคมผู้สูงอายุเช่น ญี่ปุ่น อเมริกา ยุโรป ขณะที่กลุ่มประเทศกำลังพัฒนาจะมีระยะเวลาเปลี่ยนแปลงโครงสร้างประชากรดังกล่าวค่อนข้างสั้นกว่า สะท้อนถึงระยะเวลาในการเตรียมความพร้อมเพื่อรองรับสังคมผู้สูงอายุที่สั้นกว่าประเทศพัฒนาแล้วค่อนข้างมาก โดยการเป็นสังคมผู้สูงอายุจะส่งผลให้มีการขาดแคลนแรงงานในประเทศ และมีการเคลื่อนย้ายแรงงานต่างด้าวมากขึ้น นอกจากนี้ มีความต้องการสินค้าและบริการที่เหมาะสมกับผู้สูงอายุมากขึ้น นับเป็นโอกาสอย่างมากสำหรับประเทศไทยที่จะพัฒนาด้านธุรกิจและลงทุนด้านการค้าและบริการ ด้านการท่องเที่ยว ที่พักอาศัย การให้บริการสุขภาพในรูปแบบต่างๆ รวมทั้งเป็นโอกาสของแรงงานไทยในการไปทำงานในประเทศที่พัฒนาแล้ว

(๒) การปรับเปลี่ยนด้านเทคโนโลยีและนวัตกรรมที่รวดเร็ว

การปรับเปลี่ยนที่รวดเร็วด้านเทคโนโลยีและนวัตกรรมส่งผลให้เกิดการเปลี่ยนแปลงในรูปแบบการผลิตและการค้าที่มีการใช้เทคโนโลยีมาช่วยในการเพิ่มประสิทธิภาพการผลิต การพาณิชย์อิเล็กทรอนิกส์กลายเป็นรูปแบบการค้าที่มีบทบาทมากขึ้น มีการยกระดับกระบวนการผลิตแบบอัตโนมัติไปสู่

๔๑

การใช้เทคโนโลยีที่ผสมผสานระหว่าง Information Technology กับ Operational Technology หรือที่เรียกว่า Internet of Things (เทคโนโลยีอินเทอร์เน็ตที่เชื่อมอุปกรณ์และ เครื่องมือต่างๆ เช่น โทรศัพท์มือถือรถยนต์ ตู้เย็น โทรทัศน์ และอื่นๆ เข้าไว้ด้วยกัน) เพื่อผลิตสินค้าตามความต้องการของผู้บริโภคมากยิ่งขึ้น โดยหากภาคการผลิตที่ปรับตัวตามการเปลี่ยนแปลงของเทคโนโลยีไม่ทัน ขาดการลงทุนด้านการวิจัยและพัฒนา และนวัตกรรม จะทำให้ความสามารถในการแข่งขันลดลง

(๓) ความเชื่อมโยงกับเศรษฐกิจในระดับภูมิภาคและระดับโลกที่สูงขึ้น

(๑) แนวโน้มการพัฒนาเศรษฐกิจของประเทศเพื่อนบ้านมีการพัฒนาระบบ

เศรษฐกิจและเขตเศรษฐกิจพิเศษภายในประเทศ ซึ่งจะมีผลต่อทิศทางการวางแผนพัฒนาด้านโครงสร้างพื้นฐานของประเทศไทย ตลอดจนการปรับเปลี่ยนกฎระเบียบ กติกา ด้านการค้าการลงทุนที่มุ่งเน้นให้ความสำคัญกับเรื่องความโปร่งใสและสิ่งแวดล้อมมากขึ้น

(๒) การเปิดเสรีภายใต้ข้อตกลงประชาคมเศรษฐกิจอาเซียนในปี ๒๕๕๘ จะ

นำมาซึ่งโอกาสที่สำคัญๆ หลายประการต่อการยกระดับศักยภาพการขยายตัวของเศรษฐกิจไทย ได้แก่ ๑) การลดข้อจำกัดในด้านอุปสงค์ในประเทศ ๒) โอกาสในการใช้ปัจจัยการผลิตและแรงงานสำหรับการพัฒนาภาคเกษตรและอุตสาหกรรมที่ใช้แรงงานและวัตถุดิบเข้มข้นในการเพิ่มขีดความสามารถในการแข่งขันและพัฒนาตนเองไปสู่ระดับการผลิตที่สูงขึ้นทั้งการผลิตในประเทศและการใช้ฐานการผลิตในประเทศเพื่อนบ้านและ ๓) โอกาสในการใช้ความได้เปรียบด้านสถานที่ตั้งและด้านโครงสร้างพื้นฐานและโลจิสติกส์ในการขับเคลื่อนเศรษฐกิจให้เป็นศูนย์กลางทางการบริการและการผลิตภาคอุตสาหกรรมอนาคตในอนุภูมิภาคและในภูมิภาค

(๓) การเปิดเสรีทางการค้ากับประเทศที่พัฒนาแล้ว จะมีการนำประเด็นด้านมาตรฐานของการค้า

และบริการมาเป็นข้อกีดกันทางการค้าซึ่งผู้ประกอบการภายในประเทศโดยเฉพาะวิสาหกิจขนาดกลางและขนาดย่อมต้องปรับตัวเพื่อพัฒนาผลิตภาพการผลิตและรูปแบบธุรกิจ พัฒนามาตรฐานของอุตสาหกรรม ตลอดจนพัฒนาสินค้าที่เป็นมิตรต่อสิ่งแวดล้อมและมีความรับผิดชอบต่อสังคม/ชุมชนมากขึ้นโดยแรงเหวี่ยงจากกระแสการเปิดเสรีทางการค้าจะก่อให้เกิดการเคลื่อนย้ายเงินทุน แนวโน้มราคาสินค้าเกษตรและสินค้าขั้นปฐม แรงกดดันจากการเพิ่มขึ้นของขีดความสามารถในการแข่งขันของประเทศต่างๆ ในอนุภูมิภาค โดยเฉพาะในการผลิตสินค้าเกษตร สินค้ากึ่งทุนและเทคโนโลยีเข้มข้น รวมทั้งแนวโน้มนโยบายและมาตรการการพัฒนาของภาครัฐที่ยังไม่ทั่วถึง ยังมีแนวโน้มที่จะตอกย้ำปัญหาความเหลื่อมล้ำทางด้านรายได้ให้มีความรุนแรงมากขึ้นและเป็นอุปสรรคต่อการสร้างการเติบโตของเศรษฐกิจแบบทั่วถึง (Inclusive Growth) ซึ่งเป็นปัจจัยที่จำเป็นต่อการขยายตัวทางเศรษฐกิจที่ต่อเนื่องและยั่งยืน

(๔) ตลาดเงิน ตลาดทุน และเศรษฐกิจโลกยังมีความเสี่ยงที่จะผันผวนตลอดช่วงแผนฯ ๑๒ เนื่องจาก ๑) ผลกระทบจากการปรับทิศทางนโยบายการเงินในสหรัฐอเมริกาในช่วงต้นแผนพัฒนาฯ และแนวโน้มการปรับทิศทางนโยบายการเงินในยุโรปในช่วงกลางถึงปลายแผนพัฒนาฯ และ ๒) ปัญหาการส่งสมหนี้สาธารณะในประเทศสำคัญๆ ในช่วงหลังวิกฤติเศรษฐกิจโลกที่มีความเสี่ยงจะพัฒนาไปสู่วิกฤติและสร้างผลกระทบต่อเสถียรภาพของระบบเศรษฐกิจและการเงินโลกหากมาตรการปฏิรูปในประเทศสำคัญๆ ของโลกไม่ประสบความสำเร็จอย่างเป็นรูปธรรม

(๕) ความเคลื่อนไหวของกระแสวัฒนธรรมโลก ความก้าวหน้าในการ

ติดต่อสื่อสาร การขยายตัวของเครือข่ายทางสังคมออนไลน์ ส่งผลให้มีทั้งโอกาสและความเสี่ยง ต่อวิถีชีวิตทัศนคติ และความเชื่อในสังคม ตลอดจนความสัมพันธ์ระหว่างบุคคล กระบวนการเรียนรู้ และพฤติกรรมการบริโภคของคนในประเทศ

๔๒

(๔) การเปลี่ยนแปลงสภาพภูมิอากาศ

(๑) การเปลี่ยนแปลงสภาพภูมิอากาศ (Climate Change) จะส่งผลกระทบต่อข้ามชาติต่อสถานการณ์ความเสื่อมโทรมของทรัพยากรธรรมชาติและสิ่งแวดล้อมให้มีความรุนแรงมากขึ้นอุณหภูมิของโลกเพิ่มขึ้น ทำให้เกิดความแห้งแล้งเป็นระยะเวลายาวนาน เกิดฝนขาดช่วง และมีฤดูกาลเปลี่ยนไป ส่งผลกระทบต่อความอุดมสมบูรณ์ของดิน ป่าไม้เกิดความเสื่อมโทรมแหล่งน้ำขาดแคลน ผลผลิตทางการเกษตรลดลง เกิดโรคระบาดในพืชและสัตว์ และอาจเกิดผลกระทบต่อสุขภาพของมนุษย์กรณีที่เกิดโรคระบาดใหม่ เกิดความเสี่ยงต่อการสูญเสียความหลากหลายทางชีวภาพ เช่น ระบบนิเวศป่าไม้ ระบบนิเวศชายฝั่ง พื้นที่ชุ่มน้ำ เกิดการกัดเซาะชายฝั่ง และการสูญเสียแนวปะการัง การสูญเสียความหลากหลายทางชีวภาพดังกล่าวข้างต้น จะส่งผลกระทบต่อความมั่นคงด้านอาหาร สุขภาพ พลังงาน และลดทอนขีดความสามารถในการพึ่งพาตนเองของชุมชน

(๒) การเปลี่ยนแปลงของสภาพภูมิอากาศยังส่งผลให้ภัยพิบัติทางธรรมชาติมีแนวโน้มเกิดบ่อยครั้งขึ้นและมีความรุนแรงมากขึ้น ทั้งอุทกภัย ภัยแล้ง แผ่นดินไหวและดินโคลนถล่ม ส่งผลกระทบต่อภาคการผลิต การพัฒนาอุตสาหกรรม และการพัฒนาเศรษฐกิจโดยรวมของประเทศ รวมทั้งวิถีการดำรงชีวิตของประชาชน นอกจากนี้ ข้อตกลงระหว่างประเทศเกี่ยวกับการเปลี่ยนแปลงสภาพภูมิอากาศจะทวีความเข้มข้นและเป็นแรงกดดันให้ประเทศไทยต้องเตรียมพร้อมรับภาระในการลดการปล่อยก๊าซเรือนกระจกภายใต้กระแสการแข่งขันทางการค้า

(๕) วาระการพัฒนาของโลกภายหลัง ค.ศ. ๒๐๑๕ (Post ๒๐๑๕ Agenda)

ประเด็นสำคัญของวาระการพัฒนาโลกภายหลัง ค.ศ. ๒๐๑๕ คือ การจัดทำเป้าหมายการพัฒนาที่ยั่งยืนในกรอบสหประชาชาติ (Sustainable Development Goals-SDGs) ในช่วงเวลา ๑๕ ปี โดยสหประชาชาติให้การรับรองแล้วเมื่อวันที่ ๑๐ กันยายน ๒๕๕๗ ประกอบด้วยเป้าประสงค์ (Goal) จำนวน ๑๗ ข้อและเป้าหมาย (Target) จำนวน ๑๖๙ ข้อ ซึ่งจะส่งผลกระทบกับการวางแผนการพัฒนาประเทศในอนาคต ที่ต้องเน้นจัดความยากจนให้หมดไป ประชาชนมีสุขภาพที่ดี มีระบบการศึกษา มีความเท่าเทียมกันทางเพศ ส่งเสริมการเติบโตทางเศรษฐกิจแบบยั่งยืน มีระบบโครงสร้างพื้นฐานที่รองรับการพัฒนาอุตสาหกรรมที่ยั่งยืน ลดความไม่เท่าเทียมกันทั้งภายในประเทศและระหว่างประเทศ มีรูปแบบการผลิตและการบริโภคแบบยั่งยืน เตรียมความพร้อมในการรับมือการเปลี่ยนแปลงสภาพภูมิอากาศ สงวนรักษาทรัพยากรธรรมชาติและหลากหลายทางชีวภาพ มีการจัดการทรัพยากรทางทะเลอย่างยั่งยืน ส่งเสริมให้สังคมมีความสุข มีความยุติธรรมและส่งเสริมความเป็นหุ้นส่วนเพื่อการพัฒนาในระดับโลกร่วมกัน

๔. กรอบวิสัยทัศน์และเป้าหมาย

๔.๑ กรอบวิสัยทัศน์แผนพัฒนาฯ ฉบับที่ ๑๒

จากสถานะของประเทศและบริบทการเปลี่ยนแปลงต่างๆ ที่ประเทศกำลังประสบอยู่ ทำให้การกำหนดวิสัยทัศน์แผนพัฒนาฯ ฉบับที่ ๑๒ ยังคงมีความต่อเนื่องจากวิสัยทัศน์แผนพัฒนาฯ ฉบับที่ ๑๑ และกรอบหลักการของการวางแผนที่น้อมนำและประยุกต์ใช้หลักปรัชญาของเศรษฐกิจพอเพียง ยึดคนเป็นศูนย์กลางของการพัฒนาอย่างมีส่วนร่วม การพัฒนาที่ยึดหลักสมดุล ยั่งยืน โดยวิสัยทัศน์ของการพัฒนาในแผนพัฒนาฯ ฉบับที่ ๑๒ ต้องให้ความสำคัญกับการกำหนดทิศทางการพัฒนาที่มุ่งสู่การเปลี่ยนผ่านประเทศไทยจากประเทศที่มีรายได้ปานกลางไปสู่ประเทศที่มีรายได้สูง มีความมั่นคง และยั่งยืน สังคมอยู่ร่วมกันอย่างมีความสุข และนำไปสู่การบรรลุวิสัยทัศน์ระยะยาว “มั่นคง มั่งคั่ง ยั่งยืน” ของประเทศ

๔๓

๔.๒ การกำหนดตำแหน่งทางยุทธศาสตร์ของประเทศ (Country Strategic

Positioning) เป็นการกำหนดตำแหน่งทางยุทธศาสตร์ของประเทศที่สอดคล้องกับยุทธศาสตร์ชาติที่ สศช. ได้จัดทำ

ขึ้นประเทศไทยเป็นประเทศรายได้สูงที่มีการกระจายรายได้อย่างเป็นธรรม เป็นศูนย์กลางด้านการขนส่งและโลจิสติกส์ของภูมิภาคสู่ความเป็นชาติการค้าและบริการ (Trading and Service Nation) เป็นแหล่งผลิตสินค้าเกษตรอินทรีย์และเกษตรปลอดภัย แหล่งอุตสาหกรรมสร้างสรรค์และมีนวัตกรรมสูงที่เป็นมิตรต่อสิ่งแวดล้อม

๔.๓ เป้าหมาย

๔.๓.๑ การหลุดพ้นจากกับดักประเทศรายได้ปานกลางสู่รายได้สูง

- (๑) เศรษฐกิจขยายตัวเฉลี่ยไม่ต่ำกว่าร้อยละ ๕.๐
- (๒) ผลิตภัณฑ์มวลรวมในประเทศต่อหัว (GDP Per Capita) และรายได้ประชาชาติต่อหัว (GNP Per Capita) ณ สิ้นแผนพัฒนาฯ ฉบับที่ ๑๒ ในปี ๒๕๔๖ เพิ่มขึ้นเป็น ๓๑๗,๐๕๑ บาท (๙,๓๒๕ ดอลลาร์ สรอ.) และ ๓๐๑,๑๙๙ บาท (๘,๘๕๙ ดอลลาร์ สรอ.) ต่อคนต่อปี
- (๓) ผลผลิตภาพการผลิตเพิ่มขึ้นไม่ต่ำกว่าเฉลี่ยร้อยละ ๒.๕ ต่อปี
- (๔) การลงทุนรวมขยายตัวไม่ต่ำกว่าเฉลี่ยร้อยละ ๘.๐ (การลงทุนของการลงทุนภาครัฐไม่ต่ำกว่าร้อยละ ๑๐.๐ และการลงทุนของภาคเอกชนขยายตัวไม่ต่ำกว่าเฉลี่ยร้อยละ ๗.๕ ในขณะที่ปริมาณการส่งออกขยายตัวเฉลี่ยไม่ต่ำกว่าร้อยละ ๔.๐ ต่อปี)

๔.๓.๒ การพัฒนาศักยภาพคนให้สนับสนุนการเจริญเติบโตของประเทศและการสร้างสังคมสูงวัย

อย่างมีคุณภาพ

- (๑) ประชาชนทุกช่วงวัยมีความมั่นคงทางด้านเศรษฐกิจและสังคม (Socio-Economic Security) และมีคุณภาพชีวิตที่ดีขึ้น
- (๒) การศึกษาและการเรียนรู้ได้รับการพัฒนาคุณภาพ
- (๓) สถาบันทางสังคมมีความเข้มแข็งเป็นฐานรากที่เอื้อต่อการพัฒนาคน

๔.๓.๓ การลดความเหลื่อมล้ำในสังคม

(๑) การกระจายรายได้มีความเท่าเทียมกันมากขึ้น

(๒) บริการทางสังคมมีคุณภาพและมีการกระจายอย่างทั่วถึง

๔.๓.๔ การสร้างการเจริญเติบโตทางเศรษฐกิจและสังคมที่เป็นมิตรกับสิ่งแวดล้อม

(๑) รักษาความมั่นคงของฐานทรัพยากร สร้างสมดุลระหว่างการอนุรักษ์และการใช้ประโยชน์อย่างยั่งยืนและเป็นธรรม

(๒) ขับเคลื่อนประเทศสู่เศรษฐกิจและสังคมที่เป็นมิตรต่อสิ่งแวดล้อม

(๓) เพิ่มขีดความสามารถในการรับมือภัยพิบัติและการเปลี่ยนแปลงสภาพ

ภูมิอากาศ

(๔) เพิ่มประสิทธิภาพและเสริมสร้างธรรมาภิบาลในการบริหารจัดการ

ทรัพยากรธรรมชาติและสิ่งแวดล้อม

(๕) มีการบริหารจัดการน้ำให้สมดุลระหว่างการอุปโภคและอุปทานของน้ำ

๔.๓.๕ การบริหารราชการแผ่นดินที่มีประสิทธิภาพ

(๑) การบริหารงานภาครัฐที่โปร่งใส เป็นธรรม มีประสิทธิภาพ และมีส่วนร่วม

(๒) ขจัดการทุจริตคอร์รัปชัน

(๓) มีการกระจายอำนาจที่เหมาะสม

๔๔

๕. แนวทางการพัฒนา

๕.๑ การยกระดับศักยภาพการแข่งขันและการหลุดพ้นกับดักรายได้ปานกลางสู่รายได้สูง

๕.๑.๑ การส่งเสริมด้านการวิจัยและพัฒนา

พัฒนาสถานะแวดล้อมของการพัฒนาวิทยาศาสตร์ เทคโนโลยี วิจัย และนวัตกรรม ทั้งด้านการลงทุนในการวิจัยและพัฒนา ด้านบุคลากรวิจัย ด้านโครงสร้างพื้นฐาน และด้านการบริหารจัดการ รวมทั้งสนับสนุนและผลักดันให้ผู้ประกอบการมีบทบาทหลักด้านเทคโนโลยีและนวัตกรรม ตลอดจนผลักดันงานวิจัยและพัฒนาให้ใช้ประโยชน์อย่างแท้จริงทั้งเชิงพาณิชย์และสาธารณะโดยให้ความคุ้มครองทรัพย์สินทางปัญญา

๕.๑.๒ การพัฒนาผลิตภาพแรงงาน

สร้างความร่วมมือระหว่างภาครัฐและภาคเอกชนในการพัฒนากำลังคนและแรงงานให้มีทักษะความรู้และสมรรถนะที่สอดคล้องกับความต้องการของตลาดและรองรับการเปิดเสรีของประชาคมอาเซียน โดยยกระดับและพัฒนาสมรรถนะแรงงานไทยด้วยเทคโนโลยี เร่งรัดให้แรงงานทั้งระบบมีการเรียนรู้ขั้นพื้นฐานเพื่อสามารถแข่งขันในตลาดแรงงานได้ สนับสนุนให้แรงงานและปัจจัยการผลิตมีความยืดหยุ่นในการเคลื่อนย้ายระหว่างสาขาการผลิตและระหว่างพื้นที่การผลิต เพื่อให้แรงงานสามารถเคลื่อนย้ายไปสู่สาขาการผลิตที่มีผลิตภาพการผลิต

สูงสุด และสนับสนุนให้ผู้ประกอบการในภาคอุตสาหกรรมและบริการจัดทำกรอบคุณวุฒิวิชาชีพและมาตรฐานฝีมือแรงงานให้เป็นมาตรฐานที่เชื่อมโยงกันเพื่อยกระดับทักษะของแรงงานไทย

๕.๑.๓ การส่งเสริมผู้ประกอบการที่เข้มแข็งและพาณิชย์ดิจิทัล

พัฒนาขีดความสามารถของผู้ประกอบการให้มีความยืดหยุ่น สามารถปรับตัวและดำเนินธุรกิจท่ามกลางการดำเนินนโยบายและมาตรการการกีดกันทางการค้าในรูปแบบต่างๆ เพิ่มสัดส่วนความเป็นเจ้าของของคนไทยและสนับสนุนให้มีการขยายตลาดที่มีแบรนด์สินค้าและช่องทางการตลาดที่เป็นของตนเองมากขึ้น ตลอดจนพัฒนาต่อยอดอุตสาหกรรมและบริการเพื่อเข้าสู่การเป็นศูนย์กลางการผลิต บริการและอุตสาหกรรมดิจิทัล

๕.๑.๔ การลงทุนโครงสร้างพื้นฐานเร่งลงทุนและพัฒนาโครงสร้างพื้นฐานด้านการคมนาคมขนส่งเพื่อเชื่อมโยงพื้นที่

เศรษฐกิจในประเทศและต่างประเทศ ทั้งการพัฒนาและปรับปรุงโครงข่ายรถไฟให้เป็นโครงข่ายหลักในการเดินทางและขนส่งของประเทศ พัฒนาโครงข่ายระบบขนส่งสาธารณะและโครงข่ายทางหลวงพิเศษระหว่างเมือง ขยายขีดความสามารถของท่าอากาศยานหลักของประเทศ พัฒนาท่าเรือที่มีศักยภาพให้เป็นท่าเรืออิเล็กทรอนิกส์เต็มรูปแบบ รวมทั้งพัฒนาและปรับปรุงระบบโทรคมนาคมของประเทศ ตลอดจนสนับสนุนการพัฒนาด้านอุตสาหกรรมที่เกิดจากลงทุนด้านโครงสร้างพื้นฐาน เช่น อุตสาหกรรมซ่อมบำรุงและผลิตชิ้นส่วนอากาศยาน และอุตสาหกรรมระบบราง เป็นต้น เพื่อสร้างโอกาสทางเศรษฐกิจให้กับประเทศในการเป็นฐานการผลิตในภูมิภาคอาเซียน

๕.๑.๕ การปรับโครงสร้างการผลิต

ปรับโครงสร้างการผลิตภาคเกษตร โดยการปรับเปลี่ยนจากการผลิตสินค้าเกษตรขั้นปฐมเป็นสินค้าเกษตรแปรรูปที่มีมูลค่าสูงมีคุณภาพและมาตรฐานสากล สามารถสร้างความเชื่อมโยงทางด้านวัตถุดิบกับประเทศเพื่อนบ้านและลดระดับการผลิตสินค้าขั้นปฐมที่สูญเสียขีดความสามารถในการ

๔๕

แข่งขัน ลงสู่ระดับที่จำเป็น สำหรับการสร้างความมั่นคงทางด้านอาหารและพลังงาน จัดระบบการผลิตให้สอดคล้องกับศักยภาพพื้นที่และความต้องการของตลาดตั้งแต่ต้นน้ำถึงปลายน้ำทั้งด้านกายภาพและเศรษฐกิจ รวมทั้งส่งเสริมการรวมกลุ่มทางการเกษตรจากกิจการเจ้าของคนเดียวเป็นการประกอบการในลักษณะสหกรณ์ ห้างหุ้นส่วน และบริษัทเพื่อให้เกิดการประหยัดจากขนาด พิจารณาพันธุ์พืชที่เหมาะสมกับศักยภาพของพื้นที่และแหล่งน้ำ ใช้เทคโนโลยีการผลิตในระดับที่เหมาะสม ใช้กลไกตลาดในการป้องกันความเสี่ยง ตลอดจนส่งเสริมและเร่งขยายผลแนวคิดการทำเกษตรตามหลักปรัชญาของเศรษฐกิจพอเพียง และระบบเกษตรกรรมยั่งยืนปรับโครงสร้างการผลิตภาคบริการโดยเร่งพัฒนาระบบคมนาคมขนส่งให้เกิดความเชื่อมโยงกันเป็นโครงข่ายทั้งทางบก ทางน้ำ และทางอากาศ เร่งพัฒนาท่าเทียบเรือขนาดใหญ่เพื่อรองรับการเติบโตของการท่องเที่ยวทางทะเล ปรับปรุงแก้ไขกฎหมายที่เกี่ยวข้องกับการท่องเที่ยวให้ครอบคลุมและทันสมัยทั้งการควบคุมกิจกรรมต่างๆ เกี่ยวกับการท่องเที่ยวและส่งเสริมการท่องเที่ยวและกำหนดและจัดทำกฎหมายเพื่อยกระดับมาตรฐานการท่องเที่ยวของไทยสู่สากลและรองรับการพัฒนาการท่องเที่ยวให้สามารถแข่งขันได้ในระดับนานาชาติ รวมทั้งส่งเสริมการพัฒนาเชิงพื้นที่ในลักษณะกลุ่มคลัสเตอร์ท่องเที่ยว โดยสนับสนุนการพัฒนาด้านการท่องเที่ยวของพื้นที่ที่มีความเชื่อมโยงทั้งทางกายภาพ วิถีชีวิต/วัฒนธรรมท้องถิ่นและกิจกรรมการท่องเที่ยว ตลอดจนส่งเสริมการสร้างเชื่อมโยงด้านการท่องเที่ยวในภูมิภาคอาเซียน ทั้งประเทศที่มีพรมแดนติดกันและประเทศที่มีโครงข่ายคมนาคมขนส่งเชื่อมโยงกันเพื่อให้เกิดการพัฒนาแบบองค์รวมทั้งระบบพัฒนาต่อยอดอุตสาหกรรมอนาคตเพื่อเป็นแหล่งการถ่ายเทเทคโนโลยี เชื่อมโยงการผลิตกับอุตสาหกรรมที่เป็นฐานรายได้ประเทศ และเป็นกลไกการขับเคลื่อนเศรษฐกิจไทยให้เข้าสู่การเป็นศูนย์กลางการผลิตและบริการทั้งในระดับอนุภูมิภาคและในภูมิภาคอาเซียนพัฒนาโครงสร้างพื้นฐานที่สนับสนุนการขยายตัวด้านการค้าการลงทุน เช่น โลจิสติกส์ และพลังงาน รวมทั้งปัจจัยสนับสนุนการลงทุนอื่นๆ เช่น ลดอุปสรรคการเคลื่อนย้ายเงินทุนระหว่างประเทศ เป็นต้น ส่งเสริมการนำเทคโนโลยีและนวัตกรรมมาประยุกต์ใช้ทั้งภาคการผลิต การตลาด การบริหารจัดการการเงิน และโลจิสติกส์ เชื่อมโยงเศรษฐกิจดิจิทัล ในการอำนวยความสะดวกทางการค้าการลงทุนด้วยระบบอิเล็กทรอนิกส์ และสนับสนุนการ

ลงทุนเพื่อสร้างเศรษฐกิจและสังคมแห่งปัญญาและการเรียนรู้ มุ่งเน้นการพัฒนาธุรกิจเชิงสร้างสรรค์ การลงทุนที่ใช้เทคโนโลยีขั้นสูงและเป็นมิตรกับสิ่งแวดล้อม การประหยัดพลังงานและการใช้พลังงานทดแทน การลงทุนด้านการวิจัยและพัฒนาเชิงพาณิชย์ การจัดตั้งสำนักงานใหญ่ข้ามประเทศ บริษัทการค้าระหว่างประเทศ รวมทั้งการให้ความสำคัญเรื่องความรับผิดชอบต่อสังคมขององค์กร และกิจการเพื่อสังคม

๕.๒ การพัฒนาศักยภาพคนตามช่วงวัยและการปฏิรูประบบเพื่อสร้างสังคมสูงวัยอย่าง

มีคุณภาพ

๕.๒.๑ การพัฒนาศักยภาพคนในทุกช่วงวัยให้สนับสนุนการเจริญเติบโตของ

ประเทศ

โดยช่วงวัยเด็กตั้งแต่แรกเกิดให้มีพัฒนาการที่สมวัยในทุกด้าน วัยเรียน วัยรุ่นให้มี

ทักษะการเรียนรู้ ทักษะชีวิตสามารถอยู่ร่วมกับผู้อื่นภายใต้บริบทสังคมที่เป็นพหุวัฒนธรรม วัยแรงงานให้มีการพัฒนาระดับสมรรถนะฝีมือแรงงานเพื่อสร้างผลิตภาพเพิ่มให้กับประเทศ วัยผู้สูงอายุให้มีการทำงานที่เหมาะสมตามศักยภาพและประสบการณ์ มีรายได้ในการดำรงชีวิต มีการสร้างเสริมและฟื้นฟูสุขภาพเพื่อป้องกันหรือชะลอความทุพพลภาพและโรคเรื้อรังต่างๆ ที่จะก่อให้เกิดภาระแก่ปัจเจกบุคคล ครอบครัว และระบบบริการสุขภาพ

๕.๒.๒ การยกระดับคุณภาพการศึกษาและการเรียนรู้ให้มีคุณภาพ เท่าเทียมและ

ทั่วถึง โดย

(๑) ปฏิรูประบบบริหารจัดการทางการศึกษา โดยปรับระบบบริหารจัดการการศึกษา

ใหม่เพื่อสร้างความรับผิดชอบต่อผลลัพธ์ (Accountability)

๔๖

(๒) ปฏิรูประบบการคลังด้านการศึกษา เพื่อเพิ่มคุณภาพและประสิทธิภาพการจัด

การศึกษาโดยการจัดสรรงบประมาณตรงสู่ผู้เรียน ส่งเสริมการมีส่วนร่วมจากภาคเอกชนในการจัดการศึกษา

(๓) พัฒนาคุณภาพครูทุกระดับ ตั้งแต่กระบวนการผลิต สรรหา และการ

คัดเลือกให้ได้คนดีคนเก่ง รวมทั้งระบบการประเมินและรับรองคุณภาพที่เน้นผลลัพธ์จากตัวผู้เรียน และ

(๔) ปฏิรูประบบการเรียนรู้ โดยมุ่งจัดการเรียนรู้เพื่อสร้างสมรรถนะกำลังคนทั้ง

ระบบการศึกษาตั้งแต่ระดับปฐมศึกษาจนถึงการเรียนรู้ตลอดชีวิต พัฒนาสื่อเพื่อการเรียนรู้ ปรับหลักสูตรและผลิตกำลังคนให้สอดคล้องกับการเปลี่ยนแปลงและความต้องการของตลาด การวิจัยและการใช้เทคโนโลยีและสื่อเพื่อการเรียนรู้

๕.๒.๓ การพัฒนาด้านสุขภาพ โดยส่งเสริมการพัฒนาเทคโนโลยีและนวัตกรรมทาง

การแพทย์เพื่อรองรับการเป็นสังคมผู้สูงอายุทั้งในด้านผลิตภัณฑ์สุขภาพและที่อยู่อาศัยสำหรับผู้สูงอายุ ยกระดับการบริหารจัดการระบบสุขภาพเพื่อลดความเหลื่อมล้ำและสร้างความยั่งยืนในระยะยาว โดยพัฒนาระบบข้อมูลสารสนเทศเพื่อการบริหารทรัพยากรด้านสาธารณสุข บูรณาการระบบหลักประกันสุขภาพภาครัฐให้เกิดความเป็นเอกภาพในการบริหารจัดการและการใช้ทรัพยากร และส่งเสริมการอภิบาลระบบสุขภาพในรูปแบบเครือข่ายที่มีการใช้ทรัพยากรร่วมกัน พัฒนาศักยภาพของประเทศไทยสู่การเป็น

ศูนย์กลางสุขภาพนานาชาติทั้งในด้านศูนย์กลางบริการสุขภาพ (Medical Service Hub) ศูนย์กลางบริการเพื่อส่งเสริมสุขภาพ (Wellness Hub) ศูนย์กลางยาและผลิตภัณฑ์เพื่อสุขภาพ (Product Hub) และศูนย์กลางบริการวิชาการและงานวิจัย (Academic Hub) เพื่อนำรายได้กลับมาใช้ยกระดับคุณภาพบริการสาธารณสุขภายในประเทศรวมทั้งส่งเสริมการให้ความสำคัญกับมิติสุขภาพในทุกนโยบายสาธารณะ (Health in All Policies) เพื่อให้การขับเคลื่อนนโยบายของทุกภาคส่วนตระหนักถึงผลกระทบของนโยบายสาธารณะที่มีต่อสุขภาพของประชาชน

๕.๒.๔ การสร้างสภาพแวดล้อมและนวัตกรรมที่เอื้อต่อการดำรงชีพในสังคมสูงวัย

โดยการปรับปรุงสภาพแวดล้อมและความจำเป็นทางกายภาพให้เหมาะกับวัย และการพัฒนาระบบการดูแลผู้สูงอายุในรูปแบบที่หลากหลายทั้งในด้านการจัดบริการสุขภาพและสวัสดิการสังคมอย่างบูรณาการ โดยการมีส่วนร่วมของทุกภาคส่วนอย่างต่อเนื่อง รวมทั้งพัฒนาชุมชนที่มีศักยภาพและความพร้อมให้เป็นต้นแบบของการดูแลผู้สูงอายุเพื่อขยายผลไปสู่ชุมชนอื่น ตลอดจนการพัฒนานวัตกรรมในการใช้ชีวิตประจำวันสำหรับผู้สูงอายุ

๕.๓ การลดความเหลื่อมล้ำทางสังคม

๕.๓.๑ การยกระดับรายได้และสร้างโอกาสในการประกอบอาชีพ มุ่งเน้นการเพิ่มผลิต

ภาพแรงงาน โดยสนับสนุนให้แรงงานมีโอกาเข้าถึงการเรียนรู้และพัฒนาทักษะฝีมือแรงงานอย่างมีมาตรฐาน ปรับโครงสร้างค่าจ้างแรงงานให้ชัดเจนและสะท้อนทักษะฝีมือแรงงานอย่างแท้จริง เร่งผลักดันให้การใช้ระบบมาตรฐานคุณวุฒิวิชาชีพและมาตรฐานฝีมือแรงงานในทางปฏิบัติอย่างเป็นรูปธรรม นอกจากนี้ เพิ่มผลิตภาพทางการผลิตของเกษตรกรรายย่อย โดยสนับสนุนการวิจัยและพัฒนา และการผลิตทางการเกษตรที่สอดคล้องกับพื้นที่ สร้างหลักประกันรายได้แทนการอุดหนุนด้านราคาสินค้าเกษตร ลดต้นทุนทางการเกษตรโดยสนับสนุนปัจจัยการผลิต

๕.๓.๒ การจัดบริการทางสังคมให้ทุกคนตามสิทธิขั้นพื้นฐาน และเน้นการสร้างภูมิคุ้มกัน

ระดับปัจเจก โดย (๑) พัฒนาระบบบริการสาธารณสุขให้มีคุณภาพและมีช่องทางการเข้าถึงอย่างหลากหลาย โดยเฉพาะระบบบริการสาธารณสุขและการศึกษาขั้นพื้นฐาน สวัสดิการสังคม และกระบวนการยุติธรรม (๒) สนับสนุนการจัดหาที่อยู่อาศัยของผู้มีรายได้น้อย และการเข้าถึงระบบสาธารณสุขปฐมภูมิ กำหนดเป็นนโยบายที่อยู่อาศัยแห่งชาติและเมืองน่าอยู่ พัฒนาโครงการที่อยู่อาศัยแก้ปัญหาชุมชนแออัดในเมืองโดยดำเนินการร่วมกับภาคธุรกิจเอกชน และ (๓) การจัดรูปแบบสวัสดิการพื้นฐานที่จำเป็นและเหมาะสมตามกลุ่มเป้าหมาย

๔๗

(Customized Welfare) ที่คำนึงถึงฐานะทางเศรษฐกิจและสังคมที่แตกต่างกัน โดยมีแนวทางการรับภาระค่าใช้จ่ายร่วมกัน (Cost Sharing)

๕.๓.๓ การสร้างความเสมอภาคในการเข้าถึงทรัพยากร โดยปฏิรูปที่ดินเพื่อการเกษตร สนับสนุนให้เกษตรกรรายย่อยที่ไร้ที่ดินทำกินและยากจนได้มีที่ดินเป็นของตนเองหรือมีสิทธิทำกินในที่ดินปฏิรูประบบการบริหารจัดการ

น้ำอย่างเป็นระบบและเข้าถึงพื้นที่เป้าหมายได้อย่างแท้จริงด้วยการผลักดัน พรบ.ทรัพยากรน้ำ พ.ศ. และบูรณาการแผนงานและงบประมาณร่วมกันของหน่วยงาน และสร้างกระบวนการมีส่วนร่วม รวมทั้งปรับโครงสร้างภาษีที่เป็นธรรม เช่น ภาษีที่ดินและสิ่งปลูกสร้าง ภาษีมรดก และภาษีสิ่งแวดล้อม เป็นต้น

๕.๓.๔ การเข้าถึงกระบวนการยุติธรรมอย่างเสมอภาค การคุ้มครองสิทธิขั้นพื้นฐาน และการเข้าถึงกระบวนการยุติธรรมอย่างเท่าเทียมโดยการเสริมศักยภาพและความเข้มแข็งด้านกฎหมายให้แก่ประชาชน รวมทั้งการปรับปรุงและบังคับใช้กฎหมายเพื่อลดปัญหาความเหลื่อมล้ำ เช่น กฎหมายป่าชุมชนกฎหมายภาษีมรดก กฎหมายที่ดิน เป็นต้น

๕.๔ การรองรับการเชื่อมโยงภูมิภาคและความเป็นเมือง

๕.๔.๑ การลงทุนด้านโครงสร้างพื้นฐานและสิ่งอำนวยความสะดวกของเมือง เตรียมความพร้อม

พร้อมรองรับความเป็นเมือง ทั้งด้านการบริหารจัดการด้านผังเมืองด้านสาธารณูปโภค สาธารณูปการ ระบบคมนาคมขนส่ง ระบบบริหารจัดการสิ่งแวดล้อม ระบบการศึกษาและระบบสาธารณสุขที่ได้มาตรฐาน มีคุณภาพ และเพียงพอต่อความต้องการของคนในเมือง รวมทั้งเสริมสร้างความสามารถในการบริหารจัดการเมืองตามระดับการพัฒนา

๕.๔.๒ การพัฒนาด้านการขนส่งและโลจิสติกส์เชื่อมโยงกับเพื่อนบ้าน ส่งเสริมและ

เร่งรัดการพัฒนากระบวนการบริหารจัดการโลจิสติกส์ของประเทศเพื่อเพิ่มความสามารถในการแข่งขันของประเทศทั้งด้านการค้า การลงทุน และการบริการ โดยคำนึงถึงการเป็นมิตรต่อสิ่งแวดล้อม (Green Logistics) สนับสนุนให้เกิดความร่วมมือในห่วงโซ่อุปทาน และปรับปรุงกฎหมาย กฎระเบียบ รวมทั้งปรับลดกระบวนการด้านอำนวยความสะดวกทางการค้า ขนส่ง และโลจิสติกส์ให้มีความสะดวก และมีประสิทธิภาพต่อภาคธุรกิจอย่างแท้จริง

๕.๔.๓ การส่งเสริมการลงทุน การค้าชายแดน และการจัดตั้งเขตพัฒนาเศรษฐกิจพิเศษ ให้

ความสำคัญกับนโยบายส่งเสริมการลงทุนและการค้าชายแดนเพื่อดึงดูดให้นักลงทุนในภูมิภาคเข้ามาลงทุนในไทยและประเทศเพื่อนบ้าน รวมทั้งส่งเสริมการจัดตั้งเขตพัฒนาเศรษฐกิจพิเศษในพื้นที่ชายแดนโดยให้ความสำคัญกับการลงทุนโครงสร้างพื้นฐาน การส่งเสริมการลงทุนและสิทธิประโยชน์ การบริหารจัดการแรงงานต่างด้าว และการให้บริการจุดเดียวเบ็ดเสร็จ เพื่อช่วยอำนวยความสะดวกด้านการค้าชายแดนและการผ่านแดนระหว่างไทยกับประเทศในภูมิภาคมากขึ้น

๕.๕ การสร้างความเจริญเติบโตทางเศรษฐกิจและสังคมอย่างเป็นมิตรกับสิ่งแวดล้อม

๕.๕.๑ การรักษาทุนทางธรรมชาติเพื่อการเติบโตสีเขียว ใช้ประโยชน์จากทุน

ธรรมชาติ โดย คำนึงถึงขีดจำกัดและศักยภาพในการฟื้นตัว ปกป้องรักษาทรัพยากรป่าไม้ โดยสนธิกำลังของทุกภาคส่วนนำระบบสารสนเทศมาใช้เพื่อการบริหารจัดการ บังคับใช้กฎหมายอย่างมีประสิทธิภาพและเป็นธรรม เพิ่มพื้นที่ป่าไม้โดยส่งเสริมการปลูกไม้มีค่าทางเศรษฐกิจระยะยาว อนุรักษ์และใช้ประโยชน์ความหลากหลายทางชีวภาพอย่างยั่งยืนและแบ่งปันผลประโยชน์อย่างเป็นธรรม รวมทั้งผลักดันแนวทางการประเมินมูลค่าของระบบนิเวศและการสร้างรายได้จากการอนุรักษ์ จัดสรรที่ดินให้แก่ผู้ยากไร้ กระจายการถือครองที่ดิน จัดทำ

๔๘

ฐานข้อมูลที่ดินเพื่อการบริหารจัดการอย่างเป็นระบบ การจัดเก็บภาษีที่ดินในอัตราก้าวหน้า กำหนดเขตการถือครองที่ดินที่เหมาะสม และกำหนดมาตรการป้องกันการถือครองที่ดินของคนต่างชาติ บริหารจัดการน้ำเพื่อให้เกิดความยั่งยืน บูรณาการระหว่างหน่วยงานอย่างเป็นระบบ สร้างศูนย์ข้อมูลทรัพยากรน้ำ จัดตั้งองค์กรบริหารจัดการน้ำในระดับพื้นที่ เช่น คณะกรรมการลุ่มน้ำ และองค์กรผู้นำ คุ่มครองทรัพยากรทางทะเลและชายฝั่ง ลดความขัดแย้งเชิงนโยบายระหว่างการพัฒนาโครงสร้างพื้นฐาน การท่องเที่ยว การประมง และวิถีชีวิตของชุมชนบริหารจัดการแร่โดยกำหนดปริมาณที่เหมาะสมในการนำแร่มาใช้ประโยชน์ คำนึงถึงความจำเป็นและมูลค่าในอนาคต บังคับใช้มาตรการควบคุมผลกระทบจากการทำเหมืองแร่ที่ก่อมลพิษต่อสภาพแวดล้อมและสุขภาพอนามัยของประชาชน

๕.๕.๒ การส่งเสริมการบริโภคที่เป็นมิตรกับสิ่งแวดล้อม สร้างระบบหมุนเวียนวัสดุที่ใช้

แล้วที่มีประสิทธิภาพ ขับเคลื่อนสู่ Zero Waste Society ผ่านมาตรการต่างๆ เช่น การปฏิรูประบบภาษีและค่าธรรมเนียมเพื่อสิ่งแวดล้อม การศึกษาเพื่อสิ่งแวดล้อม มาตรฐานและฉลากสินค้า เป็นต้น

๕.๕.๓ การส่งเสริมการผลิต การลงทุน และการสร้างงานสีเขียว เพื่อยกระดับประเทศสู่

เศรษฐกิจและสังคมที่เป็นมิตรกับสิ่งแวดล้อม พัฒนาคลัสเตอร์อุตสาหกรรมสีเขียว ส่งเสริมผู้ประกอบการให้สามารถปรับระบบห่วงโซ่อุปทานหรือห่วงโซ่คุณค่าที่เป็นมิตรกับสิ่งแวดล้อม (Green Supply Chain/Green Value Chain) ส่งเสริมการทำการเกษตรกรรมยั่งยืน รวมทั้งส่งเสริมภาคบริการที่มีผลกระทบต่อสิ่งแวดล้อมน้อย เพื่อให้ประเทศไทยมีศักยภาพให้มีความก้าวหน้ามากขึ้นในการขับเคลื่อนเศรษฐกิจ

๕.๕.๔ การจัดการมลพิษและรักษาคุณภาพสิ่งแวดล้อม ด้วยการเร่งรัดการควบคุม

มลพิษทางอากาศ ชยะ น้ำเสีย และของเสียอันตราย ที่เกิดจากการผลิตและบริโภค เพื่อสร้างคุณภาพสิ่งแวดล้อมที่ดีให้กับประชาชน เร่งรัดแก้ไขปัญหามลพิษทางอากาศเป็นลำดับแรก โดยส่งเสริมให้เกิดกลไกการคัดแยกขยะเพื่อนำกลับมาใช้ใหม่ให้มากที่สุดเร่งกำจัดขยะมูลฝอยตกค้างสะสมในสถานที่กำจัดในพื้นที่วิกฤต สร้างรูปแบบการจัดการขยะมูลฝอยและของเสียอันตรายที่เหมาะสม เน้นการแปรรูปเป็นพลังงาน สร้างวินัยของคนในชาติมุ่งสู่การจัดการที่ยั่งยืน โดยให้ความรู้แก่ประชาชน และการบังคับใช้กฎหมาย

๕.๕.๕ การพัฒนาความร่วมมือด้านสิ่งแวดล้อมระหว่างประเทศ ผลักดันการจัดทำแผน

แม่บทการบริหารจัดการทรัพยากรธรรมชาติและสิ่งแวดล้อมของอาเซียน หาแนวทางความร่วมมือกับอาเซียนและอนุภูมิภาคลุ่มน้ำโขง ในประเด็นการขนส่งข้ามพรมแดน การเคลื่อนย้ายแรงงาน การบริหารจัดการพลังงานและการบริหารจัดการทรัพยากรธรรมชาติ

๕.๕.๖ การเพิ่มขีดความสามารถในการปรับตัวเพื่อรองรับการเปลี่ยนแปลงสภาพ

ภูมิอากาศและการบริหารจัดการเพื่อลดความเสี่ยงด้านภัยพิบัติ เพิ่มขีดความสามารถในการรับมือและปรับตัวต่อการเปลี่ยนแปลงสภาพภูมิอากาศ เพิ่มศักยภาพในการลดการปล่อยก๊าซเรือนกระจกให้กับทุกภาคส่วน ส่งเสริมการวิจัยและพัฒนาทางวิทยาศาสตร์ เทคโนโลยี และนวัตกรรมเพื่อลดผลกระทบและปรับตัวต่อการเปลี่ยนแปลงสภาพภูมิอากาศ พัฒนาระบบฐานข้อมูลและระบบการเตือนภัย ตลอดจนส่งเสริมความร่วมมือระหว่างประเทศด้านการเปลี่ยนแปลงสภาพภูมิอากาศและภัยพิบัติทางธรรมชาติ ให้ความสำคัญกับการป้องกันน้ำท่วม วางแผนป้องกันเมืองและพื้นที่ชายฝั่ง พัฒนาเมืองที่สามารถปรับตัวและยืดหยุ่นต่อการเปลี่ยนแปลงสภาพภูมิอากาศ (Climate Resilience City) การให้บริการของระบบนิเวศ ส่งเสริมการลงทุนของภาคเอกชนในการรับมือภัยพิบัติโดยสร้างแนวป้องกันตามธรรมชาติ และการจัดทำแผนธุรกิจต่อเนื่อง รวมทั้งการพัฒนาระบบการจัดการภัยพิบัติให้มีประสิทธิภาพพร้อมรองรับแนวโน้มการเกิดภัยพิบัติที่รุนแรงในอนาคต

๔๙

๕.๖ การบริหารราชการแผ่นดินที่มีประสิทธิภาพ

๕.๖.๑ การสร้างความโปร่งใสในทุกขั้นตอนของการปฏิบัติราชการ โดยให้มีช่องทางให้

ทุกภาคส่วนสามารถเข้าถึง เข้าตรวจสอบข้อมูลของภาคราชการและร้องเรียนได้ เช่น ข้อมูลการประกวดราคาจัดซื้อ จัดจ้างโครงการของทางราชการ ข้อมูลการประมูลโครงการ ผู้ชนะการประมูลและราคาปิดประมูลข้อมูลความก้าวหน้าตามกระบวนการยุติธรรม เช่น คดีที่ไม่ดำเนินการตามหลักธรรมาภิบาล คดีทุจริตคอร์รัปชันและคดีที่ประชาชนให้ความสนใจในแต่ละยุคสมัย ฯลฯ

๕.๖.๒ การพัฒนาบุคลากรภาครัฐให้มีความเป็นมืออาชีพและเพียงพอต่อการขับเคลื่อน

ภารกิจภาครัฐร่วมกับภาคเอกชนและภาคประชาสังคมที่เปลี่ยนแปลงไป เพื่อให้ระบบราชการเล็กกะทัดรัดแต่มีความคล่องตัวและมีประสิทธิภาพสูง

๕.๖.๓ การสร้างรูปแบบการพัฒนา อปท. ให้เหมาะสม สามารถรับมือการ

เปลี่ยนแปลงทางด้านเศรษฐกิจ สังคมและสิ่งแวดล้อม รวมทั้งเป็นแกนหลักในการประสานเครือข่ายและเชื่อมโยงภาคส่วนต่างๆ ในระดับพื้นที่ได้อย่างมีประสิทธิภาพ

๕.๖.๔ การสร้างระบบตรวจสอบ ติดตามและประเมินผลที่มีประสิทธิภาพ สร้างผลงานที่มี

คุณภาพรวดเร็วและน่าเชื่อถือ สามารถเป็นเครื่องมือให้กับคณะรัฐมนตรีประกอบการตัดสินใจในเชิงนโยบายได้ โดยเฉพาะอย่างยิ่งการติดตาม ประเมินผลโครงการใหญ่ๆ ที่มีการใช้จ่ายงบประมาณเป็นจำนวนมาก และเป็นโครงการที่มีผลกระทบในวงกว้าง

๑.๓ แผนพัฒนาภาค/แผนพัฒนากลุ่มจังหวัด/แผนพัฒนาจังหวัด

ยุทธศาสตร์การพัฒนาพื้นที่ (การพัฒนาภาคเหนือ)

การจัดทำยุทธศาสตร์การพัฒนาขององค์กรปกครองส่วนท้องถิ่นในเขตจังหวัด และการจัดทำแผนพัฒนาท้องถิ่นขององค์กรปกครองส่วนท้องถิ่น ที่นอกเหนือจากยุทธศาสตร์การพัฒนาในด้านต่าง ๆ ขององค์กรปกครองส่วนท้องถิ่นและนโยบายและยุทธศาสตร์ของภาครัฐแล้ว องค์กรปกครองส่วนท้องถิ่นควรคำนึงถึงยุทธศาสตร์ในการพัฒนามาตามสภาพพื้นที่ของตนตามอำนาจหน้าที่ ดังต่อไปนี้

(๑) กลุ่มจังหวัดภาคเหนือตอนบน ๑ ประกอบด้วย เชียงใหม่ ลำพูน ลำปาง และแม่ฮ่องสอน **ควรมี** ทิศทางการพัฒนาด้านการฟื้นฟูทรัพยากรธรรมชาติ การพัฒนาบริการพื้นฐานของเมืองและสิ่งแวดล้อม การพัฒนาโครงข่ายคมนาคม และสร้างมูลค่าเพิ่มทางภาคการผลิตและบริการบนพื้นฐานของความรู้และวัฒนธรรม ภูมิปัญญาท้องถิ่น

(๒) กลุ่มจังหวัดภาคเหนือตอนบน ๒ ประกอบด้วย เชียงราย พะเยา แพร่ และน่าน **ควรมุ่ง** พัฒนาให้เป็น

ประตูการค้า การลงทุน พัฒนาการเกษตรอินทรีย์ พัฒนาการท่องเที่ยวชายแดน และการท่องเที่ยว อนุรักษ์และสืบสานวัฒนธรรม ล้านนาและภูมิปัญญาท้องถิ่น และเร่งฟื้นฟูทรัพยากรธรรมชาติ

(๓) กลุ่มจังหวัดภาคเหนือตอนล่าง ๑ ประกอบด้วย สุโขทัย ตาก เพชรบูรณ์ อุตรดิตถ์ และพิษณุโลก **ควรเน้น** การสนับสนุนให้เกิดความมั่นคงด้านทรัพยากรธรรมชาติป่าไม้และน้ำ สร้างมูลค่าเพิ่มการท่องเที่ยวเชิงประวัติศาสตร์และศาสนา การพัฒนาให้เป็นศูนย์กลางการค้า การบริหาร การขนส่งและการกระจายสินค้า

(๔) กลุ่มจังหวัดภาคเหนือตอนล่าง ๒ ประกอบด้วย กำแพงเพชร นครสวรรค์ พิจิตร และอุทัยธานี **ควรเน้น** พัฒนาข้าวและผลิตภัณฑ์แปรรูปการเกษตรอย่างครบวงจร สร้างมูลค่าเพิ่มจากผลผลิตและวัสดุทางการเกษตร พัฒนาให้เป็นศูนย์กลางการกระจายสินค้า พัฒนาแหล่งท่องเที่ยวที่มีความโดดเด่น และการอนุรักษ์ทรัพยากรธรรมชาติและสิ่งแวดล้อม เร่งแก้ไขปัญหามลพิษจากภาวะฝนแล้ง

๕๐

ความสำคัญการจัดทำแผนพัฒนาจังหวัดและกลุ่มจังหวัด

การจัดทำแผนพัฒนาจังหวัดและงบประมาณในระดับจังหวัดมีพัฒนาการมาตามลำดับ โดยเฉพาะในส่วนของ การจัดสรรงบประมาณ จากเดิมที่จะได้รับการจัดสรรงบประมาณเพื่อดำเนินการในพื้นที่จังหวัดผ่านส่วนราชการ ได้แก่ กระทรวง ทบวง กรม รัฐวิสาหกิจและหน่วยงานอื่นใดของรัฐ การได้รับการจัดสรรงบประมาณจากงบกลาง (งบ CEO) และได้พัฒนามาในรูปแบบของการได้รับการจัดสรรงบประมาณเพื่อดำเนินการในพื้นที่จังหวัด โดยตรงในฐานะเป็นส่วนราชการตามกฎหมายว่าด้วยวิธีการงบประมาณ ทั้งนี้ ได้มีพัฒนาการ การจัดทำแผนพัฒนาจังหวัด ในช่วงแผนพัฒนาเศรษฐกิจและสังคมแห่งชาติ ฉบับที่ ๕ (พ.ศ.๒๕๒๕ – ๒๕๒๙) ซึ่งใช้ “ระบบแผน” เป็นแกนนำในการพัฒนาและกำหนดทิศทางของการพัฒนาชนบท โดยให้ประชาชนมีส่วนร่วมในการเป็นผู้วิเคราะห์ปัญหา และเลือกโครงการของรัฐที่ตนต้องการสำหรับการแก้ไขปัญหาในหมู่บ้านชนบทของตน และให้ภาครัฐดำเนินการให้สอดคล้องกับปัญหาและความต้องการที่ประชาชนในท้องถิ่นยังไม่สามารถดำเนินการแก้ไขปรับปรุงด้วยตนเองได้ และให้เน้นความสำคัญในการสนับสนุนประชาชนที่ยากจนให้ทั่วถึงมากที่สุด

จนกระทั่งในช่วงปี พ.ศ.๒๕๓๕ รัฐบาลได้มีนโยบายสนับสนุนการกระจายความเจริญไปสู่ภูมิภาค มีการปรับปรุงองค์กรพิเศษทำหน้าที่การประสานงานพัฒนาชนบท คือ คณะกรรมการพัฒนาชนบทแห่งชาติ (กชช) โดยเพิ่มเติมขอบข่ายการปฏิบัติงานและอำนาจหน้าที่ให้กว้างขวางขึ้น และกระจายไปสู่ภูมิภาค (กชช.ภ.) ต่อมาคณะรัฐมนตรีมีมติเป็นชอบเมื่อวันที่ ๒๘ เมษายน ๒๕๔๖ และวันที่ ๖ พฤษภาคม ๒๕๔๖ ให้ทุกจังหวัด(ยกเว้นกรุงเทพมหานคร) ใช้การบริหารงานแบบบูรณาการโดยให้ผู้ว่าราชการจังหวัดเป็นผู้บริหารสูงสุดของจังหวัด(Chief Executive Officer: CEO) และใช้การบริหารงานแบบบูรณาการเช่นเดียวกับจังหวัดตามโครงการจังหวัดทดลองแบบบูรณาการเพื่อการพัฒนา โดยให้มีผลตั้งแต่วันที่ ๑ ตุลาคม ๒๕๔๖ เป็นต้นไป และได้ออก “ระเบียบสำนักนายกรัฐมนตรีว่าด้วยระบบการบริหารงานจังหวัดแบบบูรณาการ พ.ศ.๒๕๔๖” เพื่อรองรับการบริหารงานจังหวัดแบบบูรณาการ ภายหลังการประกาศใช้รัฐธรรมนูญแห่งราชอาณาจักรไทย พ.ศ.๒๕๕๐ ได้ส่งผลต่อความเปลี่ยนแปลงหลายเรื่องในการบริหารราชการแผ่นดิน ที่ต้องมีการปรับปรุงแก้ไขให้ถูกต้องเป็นไปตามเจตนารมณ์ของรัฐธรรมนูญ ซึ่งมีส่วนสำคัญทำให้เกิดการเปลี่ยนแปลงต่อระบบการจัดทำงบประมาณของประเทศ ที่แต่เดิมเป็นการตั้งงบประมาณที่เกิดจากฐานของหน่วยงานระดับกรมเป็นหลักมาสู่การกระจายอำนาจไปยังจังหวัดและกลุ่มจังหวัด ทั้งนี้ ได้มีการบัญญัติหลักการและแนวคิดดังกล่าวไว้ในตัวบทกฎหมาย ดังนี้

(๑) รัฐธรรมนูญแห่งราชอาณาจักรไทย พ.ศ.๒๕๕๐

- มาตรา ๗๘ กำหนดให้รัฐจัดระบบการบริหารราชการส่วนกลาง ส่วนภูมิภาค และส่วนท้องถิ่น ให้มีของเขตอำนาจหน้าที่ และความรับผิดชอบที่ชัดเจน เหมาะสมแก่การพัฒนาประเทศ และสนับสนุนให้จังหวัดมีแผนและงบประมาณเพื่อพัฒนาจังหวัด เพื่อประโยชน์ของประชาชนในพื้นที่

- มาตรา ๘๗ กำหนดให้รัฐต้องดำเนินการตามแนวนโยบายด้านการมีส่วนร่วมของประชาชน โดยส่งเสริมให้ประชาชนมีส่วนร่วมในการกำหนดนโยบายและวางแผนพัฒนาเศรษฐกิจและสังคมทั้งในระดับชาติและระดับท้องถิ่น

(๒) พระราชบัญญัติระเบียบบริหารราชการแผ่นดิน พ.ศ.๒๕๓๔ แก้ไขเพิ่มเติม(ฉบับที่ ๗) พ.ศ. ๒๕๕๐

- มาตรา ๕๒ วรรคสาม เพื่อประโยชน์ในการบริหารงานแบบบูรณาการในจังหวัดหรือกลุ่มจังหวัด ให้จังหวัดหรือกลุ่มจังหวัดยื่นคำขอจัดตั้งงบประมาณได้ ทั้งนี้ตามหลักเกณฑ์วิธีการและเงื่อนไขที่กำหนดในพระราชกฤษฎีกา ในกรณีนี้ให้ถือว่าจังหวัดหรือกลุ่มจังหวัดเป็นส่วนราชการตามกฎหมายว่าด้วยวิธีการงบประมาณ

- มาตรา ๕๓/๑ และมาตรา ๕๓/๒ ให้จังหวัดจัดทำแผนพัฒนาจังหวัดให้สอดคล้องกับแนวทางการพัฒนาเศรษฐกิจและสังคมในระดับชาติ/ความต้องการของประชาชนในท้องถิ่น โดยให้ผู้ว่าราชการจังหวัดประชุมหารือร่วมกับ หัวหน้าส่วนราชการ ผู้บริหารองค์กรปกครองส่วนท้องถิ่น รวมทั้งภาคประชาสังคม/ผู้แทนภาคเอกชน ทั้งนี้ การสรรหาให้เป็นไปตามที่พระราชกฤษฎีกากำหนด

๕๑

(๓) พระราชกฤษฎีกาว่าด้วยการบริหารงานจังหวัดและกลุ่มจังหวัดแบบบูรณาการ พ.ศ.๒๕๕๑ (ประกาศในราชกิจจานุเบกษา เมื่อวันที่ ๓๐ ธันวาคม ๒๕๕๑) กำหนดให้คณะกรรมการนโยบายการบริหารงานจังหวัดและกลุ่มจังหวัดแบบบูรณาการ(ก.น.จ.) ทำหน้าที่กำหนดกรอบนโยบายและวางระบบในการบริหารงานจังหวัดและกลุ่มจังหวัดกำหนดนโยบาย หลักเกณฑ์ และวิธีการในการจัดทำ รวมทั้งพิจารณาถ่วงดุลและให้ความเห็นชอบแผนพัฒนา แผนปฏิบัติราชการประจำปีของจังหวัดและกลุ่มจังหวัด การจัดทำและบริหารงบประมาณจังหวัดและงบประมาณกลุ่มจังหวัด มีเจตนารมณ์คือ

- ต้องการเน้นการพัฒนากระบวนการบริหารพัฒนาที่ยืดหยุ่นที่ เพื่อลดความเหลื่อมล้ำในการพัฒนาของแต่ละพื้นที่ ให้มีลักษณะใกล้เคียงกันมากขึ้น และตอบสนองความต้องการของประชาชนในพื้นที่

- เป็นเรื่องของระบบการบริหารจัดการตามหลักการบริหารจัดการแนวใหม่ เป็นการสร้างความสัมพันธ์ในแนวตั้งระหว่างการบริหารราชการส่วนกลาง ส่วนภูมิภาค และส่วนท้องถิ่น รวมทั้งความสัมพันธ์ในแนวนอนระหว่างภาครัฐกับภาคเอกชน และภาคประชาชนสังคม เพื่อบูรณาการทำงานร่วมกัน

การบริหารงานจังหวัดและกลุ่มจังหวัดแบบบูรณาการ

นโยบายการบริหารงานจังหวัดและกลุ่มจังหวัดแบบบูรณาการ ได้กำหนดให้

(๑) ใช้กลไก กฎระเบียบที่มีอยู่ให้เกิดประสิทธิภาพ

(๒) บูรณาการและประสานเชื่อมโยงการทำงานระหว่างภาคส่วนต่าง ๆ

(๓) สนับสนุน ส่งเสริมให้จังหวัดและกลุ่มจังหวัดสามารถจัดทำแผนงาน/โครงการ และการจัดทำค่าของงบประมาณจังหวัดและกลุ่มจังหวัด ให้สอดคล้องกับแผนพัฒนาจังหวัดและกลุ่มจังหวัด

ระบบการบริหารงานของจังหวัดแบบบูรณาการนั้น กำหนดให้จังหวัดบูรณาการทุกภาคส่วนในพื้นที่ในการจัดทำแผนพัฒนาจังหวัด แผนปฏิบัติราชการประจำปีของจังหวัด โดยยึดหลัก ร่วมคิด ร่วมทำ ร่วมแก้ไขปัญหา และร่วมรับผิดชอบ การบริหารแบบเครือข่าย และการบูรณาการทรัพยากร รวมทั้งให้จังหวัดริเริ่มเพื่อแก้ไขปัญหาและพัฒนาพื้นที่นำปัญหาและความต้องการของประชาชนมากำหนดเป็นแนวทางริเริ่ม เพื่อแก้ไขปัญหา และพัฒนาพื้นที่ให้สอดคล้องกับศักยภาพ โดยมุ่งเน้นไปที่การพัฒนาแบบองค์รวมที่ครอบคลุมทุกมิติ

สำหรับแนวคิดเกี่ยวกับระบบการบริหารงานกลุ่มจังหวัดแบบบูรณาการโดยมุ่งที่จะริเริ่มเพื่อแก้ไขปัญหาและพัฒนาพื้นที่ (Area Based Approach) โดยนำความต้องการของประชาชนมากำหนดเป็นแนวทางริเริ่มมุ่งเน้นไปที่การพัฒนาเศรษฐกิจและสังคมเพื่อเพิ่มขีดความสามารถประสิทธิภาพต่อการพัฒนาและแก้ไขปัญหา รวมทั้งการเสริมสร้างขีดความสามารถในการแข่งขันของจังหวัดและกลุ่มจังหวัด

ในการขับเคลื่อนการพัฒนาจังหวัดและกลุ่มจังหวัดอย่างมีทิศทางและยั่งยืน จำเป็นจะต้องมีผู้ประสานและเชื่อมโยงกิจกรรม หรือเชื่อมต่อการดำเนินงานของภาคส่วนต่าง ๆ ในพื้นที่ ผู้ว่าราชการจังหวัดจึงเป็นผู้มี

บทบาทสำคัญในการเป็นตัวกลางในการจัดระบบการพัฒนา การบูรณาการ และเชื่อมโยงแนวนโยบายพื้นฐานและความต้องการของประชาชน ผ่านทางท้องถิ่น ภูมิภาคที่เกี่ยวข้อง เพื่อที่จะขยายผลลงสู่การปฏิบัติในระดับพื้นที่

เพื่อให้การบริหารงานจังหวัดและกลุ่มจังหวัดแบบบูรณาการเป็นไปอย่างมีประสิทธิภาพ จึงได้กำหนดให้มีกลไกการบริหารงานจังหวัดและกลุ่มจังหวัด ดังนี้

(๑) กลไกระดับชาติ คณะกรรมการนโยบายการบริหารงานจังหวัดและกลุ่มจังหวัดแบบบูรณาการ (ก.น.จ.) โดยมีนายกรัฐมนตรีเป็นประธาน และเลขาธิการคณะกรรมการพัฒนาระบบราชการ (ก.พ.ร.) เป็นกรรมการและเลขานุการ มีอำนาจหน้าที่ ดังนี้

- กำหนดกรอบนโยบาย และวางระบบในการบริหารงานจังหวัดและกลุ่มจังหวัดแบบบูรณาการ
- กำหนดนโยบาย หลักเกณฑ์ และวิธีการในการจัดทำแผนพัฒนาจังหวัด/กลุ่มจังหวัด แผนปฏิบัติราชการประจำปีของจังหวัด/กลุ่มจังหวัด การจัดทำและบริหารงบประมาณจังหวัด/กลุ่มจังหวัด

๕๒

- พิจารณา กลั่นกรอง และให้ความเห็นชอบแผนพัฒนาจังหวัด/กลุ่มจังหวัด แผนปฏิบัติราชการประจำปีของจังหวัดและกลุ่มจังหวัด และค่าของงบประมาณของจังหวัดและกลุ่มจังหวัด และนำเสนอต่อคณะรัฐมนตรี

(๒) กลไกระดับกลุ่มจังหวัด คณะกรรมการบริหารงานกลุ่มจังหวัดแบบบูรณาการ (ก.บ.ก.) โดยมีหัวหน้ากลุ่มจังหวัดเป็นประธาน และข้าราชการในสังกัดกระทรวงมหาดไทยที่ปลัดกระทรวงมหาดไทยแต่งตั้ง เป็นกรรมการและเลขานุการ มีหน้าที่

- วางแนวทางปฏิบัติและอำนวยความสะดวกในการบริหารงานแบบบูรณาการในกลุ่มจังหวัดเป็นไปตามหลักการนโยบายและระบบตามที่ ก.น.จ. กำหนด
- จัดทำแผนพัฒนาจังหวัดเสนอที่ประชุมตามมาตรา ๑๙ เพื่อรับฟังความคิดเห็น
- ส่งเสริมประสานความร่วมมือการพัฒนาระหว่างภาครัฐ ภาคประชาชน สังคม และภาคธุรกิจเอกชน และแก้ไขปัญหาภายในกลุ่มจังหวัดและระหว่างกลุ่มจังหวัด
- วิเคราะห์ บูรณาการ และให้ความเห็นชอบรายละเอียดการปฏิบัติตามแผนปฏิบัติราชการประจำปีของกลุ่มจังหวัด และค่าของงบประมาณกลุ่มจังหวัด ก่อนนำเสนอ ก.น.จ.

(๓) กลไกระดับจังหวัด คณะกรรมการบริหารงานจังหวัดแบบบูรณาการ(ก.บ.จ.) โดยมีผู้ว่าราชการจังหวัดเป็นประธาน และหัวหน้าสำนักงานจังหวัดเป็นกรรมการและเลขานุการ มีอำนาจหน้าที่ดังนี้

- วางแนวทางปฏิบัติและอำนาจการให้การบริหารงานแบบบูรณาการในจังหวัดเป็นไปตามหลักการ นโยบาย และระบบตามที่ ก.น.จ. กำหนด
- จัดทำแผนพัฒนาจังหวัดเสนอต่อที่ประชุมตามมาตรา ๑๙ เพื่อรับฟังความคิดเห็น
- ส่งเสริม ประสานความร่วมมือการพัฒนาระหว่างภาครัฐ ภาคประชาสังคม และภาคธุรกิจเอกชน เพื่อสร้างบรรยากาศให้เอื้ออำนวยต่อการลงทุน และชักชวนภาคธุรกิจเอกชนมาลงทุนในจังหวัด
- จัดทำบันทึกเข้าใจกับฝ่ายต่าง ๆ ที่เกี่ยวข้องกับการพัฒนาที่ให้ความร่วมมือและสนับสนุนการดำเนินการตามแผนพัฒนาจังหวัดและแผนปฏิบัติราชการประจำปีของจังหวัด
- วิเคราะห์ บูรณาการ และจัดทำแผนปฏิบัติราชการประจำปีของจังหวัด และคำของบประมาณจังหวัดก่อนนำเสนอ ก.น.จ.

ก.น.จ.ได้วางกรอบนโยบายบริหารงานจังหวัดและกลุ่มจังหวัดแบบบูรณาการโดยมีการประชุมครั้งที่ ๑/๒๕๕๒ เมื่อวันที่ ๓๒ กุมภาพันธ์ ๒๕๕๒ และมีมติดังนี้

- (๑) เห็นชอบกรอบนโยบายในการจัดทำแผนพัฒนาจังหวัดและกลุ่มจังหวัด
- (๒) เห็นชอบหลักเกณฑ์และวิธีการจัดทำแผนพัฒนาจังหวัด แผนปฏิบัติราชการประจำปีของจังหวัดและกลุ่มจังหวัด และการจัดทำคำของบประมาณของจังหวัดและกลุ่มจังหวัด โดยให้จังหวัดและกลุ่มจังหวัดจัดส่งให้ ก.น.จ.
- (๓) เห็นชอบแนวทางการพิจารณาแผนพัฒนาจังหวัดและกลุ่มจังหวัด และโครงการตามแผนปฏิบัติราชการประจำปีของจังหวัดและกลุ่มจังหวัด โดยมีหลักเกณฑ์ในการพิจารณาถ่วงดุล ดังนี้
 - หลักการของปรัชญาเศรษฐกิจพอเพียง
 - หลักความสอดคล้องเชื่อมโยง กับนโยบายของรัฐบาลโดยเฉพา นโยบายเร่งด่วน สอดคล้องกับยุทธศาสตร์การพัฒนาในระดับต่าง ๆ เช่น แผนพัฒนาเศรษฐกิจและสังคมแห่งชาติ ยุทธศาสตร์การพัฒนาระดับภาค รวมทั้ง ศักยภาพ โอกาส สภาพปัญหา และตอบสนองความต้องการของประชาชนในพื้นที่
 - หลักคุณภาพ ประกอบด้วย ๑)คุณภาพแผน โดยแผนพัฒนาจังหวัดครอบคลุมทุกมิติ ส่วนแผนพัฒนาจังหวัดควรเน้นการพัฒนาเศรษฐกิจและสังคมเพื่อเพิ่มขีดความสามารถในการแข่งขันและ ๒)

๕๓

คุณภาพโครงการ ความจำเป็นของโครงการความเหมาะสมและความเป็นไปได้ของโครงการ ความเชื่อมโยงกับโครงการอื่น ๆ และความคุ้มค่า

การจัดทำบริการสาธารณะและภารกิจสาธารณะขององค์กรปกครองส่วนท้องถิ่น ตามระเบียบกระทรวงมหาดไทยว่าด้วยการจัดทำแผนพัฒนาขององค์กรปกครองส่วนท้องถิ่น พ.ศ.๒๕๔๘และที่แก้ไขเพิ่มเติม(ฉบับที่๓)พ.ศ.๒๕๖๑ การกำหนดกรอบในการจัดทำแผนพัฒนาท้องถิ่น เพื่อให้้องค์กรปกครองส่วนท้องถิ่น ใช้แผนพัฒนาท้องถิ่นเป็นกรอบในการจัดทำงบประมาณรายจ่าย รวมทั้งวางแนวทางเพื่อให้มีการปฏิบัติให้บรรลุวัตถุประสงค์ตามโครงการพัฒนาที่กำหนดไว้ในแผนพัฒนาท้องถิ่น จึงกำหนดการจัดทำบริการสาธารณะและกิจกรรมสาธารณะที่ต้องประกาศใช้ในแผนพัฒนาท้องถิ่น และลงรายการตามหลักเกณฑ์และวิธีการที่กระทรวงมหาดไทยกำหนดและรายการที่ไม่ต้องประกาศใช้ในแผนพัฒนาท้องถิ่นหรือไม่ต้องประกาศใช้ในแผนพัฒนาท้องถิ่น แผนงานโครงการ กิจกรรมที่ปรากฏในแผนพัฒนาท้องถิ่นหรือที่ประกาศใช้ตาม

๑. พระราชบัญญัติสภาตำบลและองค์การบริหารส่วนตำบล พ.ศ.๒๕๓๗ มาตรา ๖๖,๖๗,และมาตรา ๖๘
๒. พระราชบัญญัติกำหนดแผนและขั้นตอนการกระจายอำนาจให้แก่องค์กรปกครองส่วนท้องถิ่น พ.ศ.๒๕๔๒ มาตรา ๑๖,๑๗

๓. ประกาศคณะกรรมการการกระจายอำนาจให้แก่องค์กรปกครองส่วนท้องถิ่น เรื่อง แผนการกระจายอำนาจให้แก่องค์กรปกครองส่วนท้องถิ่น พ.ศ.๒๕๔๓ ลงวันที่ ๒ โนวาคม ๒๕๕๓ การถ่านโอนภารกิจให้แก่องค์กรปกครองส่วนท้องถิ่นกำหนดไว้ ๖ ด้าน ได้แก่ (๑) ด้านโครงสร้างพื้นฐาน (๒) ด้านงานส่งเสริมคุณภาพชีวิต (๓) ด้านการจัดระเบียบชุมชน/สังคม และการรักษาความสงบ (๔) ด้านการวางแผน การส่งเสริมการลงทุน พาณิชยกรรม และการท่องเที่ยว (๕) ด้านการบริหารจัดการอนุรักษ์ทรัพยากรธรรมชาติและสิ่งแวดล้อม (๖) ด้านศิลปวัฒนธรรม จารีตประเพณีและภูมิปัญญาท้องถิ่น

๔. ประกาศคณะกรรมการการกระจายอำนาจให้แก่องค์กรปกครองส่วนท้องถิ่น เรื่อง การกำหนดอำนาจและหน้าที่ในการจัดระบบบริการสาธารณะขององค์การบริหารส่วนจังหวัด ลงวันที่ ๑๓ สิงหาคม พ.ศ.๒๕๔๖ และเรื่อง กำหนดอำนาจและหน้าที่ในการจัดระบบบริการสาธารณะขององค์การบริหารส่วนจังหวัด (ฉบับที่ ๒) ลงวันที่ ๒๓ พฤศจิกายน ๒๕๕๒

๕. ประกาศคณะกรรมการการกระจายอำนาจให้แก่องค์กรปกครองส่วนท้องถิ่น เรื่อง การทำความตกลงร่วมมือกันจัดทำบริการสาธารณะขององค์กรปกครองส่วนท้องถิ่นลงวันที่ ๒๒ พฤษภาคม ๒๕๕๘ และประกาศคณะกรรมการการกระจายอำนาจให้แก่องค์กรปกครองส่วนท้องถิ่นอื่น ๆ ที่เกี่ยวข้องจัดทำบริการสาธารณะขององค์กรปกครองส่วนท้องถิ่น

๖. ภารกิจถ่ายโอน นโยบายของรัฐบาลและกระทรวงมหาดไทยได้กำหนดเป็นการจัดทำบริการสาธารณะและกิจกรรมสาธารณะ

๗. โครงการพัฒนาท้องถิ่นอื่น ๆ ที่องค์กรปกครองส่วนท้องถิ่นมีข้อตกลงหรือร่วมดำเนินการหรือผูกมัดกับหน่วยงานราชการ รัฐวิสาหกิจ องค์กรต่าง ๆ เป็นการจัดทำบริการสาธารณะและกิจกรรมสาธารณะ

๘. การจัดทำแผนที่ภาษี การพัฒนาที่ดินหรือสิ่งก่อสร้างขององค์กรปกครองส่วนท้องถิ่น

๕๔

๒ ยุทธศาสตร์การพัฒนาขององค์กรปกครองส่วนท้องถิ่น

๒.๑ วิสัยทัศน์

“ ตำบลแม่ภาษาน่าอยู่ เคียงคู่วัฒนธรรม ธรรมชาติคงอยู่ เศรษฐกิจพอเพียง ”

๒.๒ ยุทธศาสตร์

คณะกรรมการพัฒนาองค์การบริหารส่วนตำบลแม่ภาษา ร่วมกับประชาคมท้องถิ่น ส่วนราชการ รัฐวิสาหกิจ รวมทั้งองค์กรต่างๆ ที่เกี่ยวข้อง ได้กำหนดยุทธศาสตร์ของเทศบาล ๗ ด้าน โดยมีรายละเอียดดังนี้

๑) ยุทธศาสตร์ด้านบริการกิจการบ้านเมืองที่ดี

๑.๑) ส่งเสริมการมีส่วนร่วมของประชาชน

๑.๒) ส่งเสริมการมีส่วนร่วมระหว่างหน่วยงานต่าง

๑.๓) การพัฒนาบุคลากร

๑.๔) จัดหาและพัฒนาเครื่องมือเครื่องใช้และสถานที่ในการปฏิบัติงาน

๒) ยุทธศาสตร์ด้านการพัฒนาการท่องเที่ยว

๒.๑) การส่งเสริมการท่องเที่ยวและพัฒนาแหล่งท่องเที่ยว

๒.๒) ส่งเสริมการพัฒนาเส้นทางเข้าสู่แหล่งท่องเที่ยว

๒.๓) ส่งเสริมสนับสนุนกิจกรรมการท่องเที่ยวรูปแบบต่าง ๆ และส่งเสริมให้ประชาชนเข้ามามีส่วนร่วมจัดให้มีระบบข้อมูลด้านการท่องเที่ยว

๓) ยุทธศาสตร์ด้านการพัฒนาการศึกษา ศาสนา วัฒนธรรมและภูมิปัญญาท้องถิ่น

๓.๑) ส่งเสริมงานการศึกษาการเรียนรู้

๓.๒) ส่งเสริมงานศิลปวัฒนธรรมจารีตประเพณีและภูมิปัญญาท้องถิ่น

๔) ยุทธศาสตร์ด้านการพัฒนาสังคม สาธารณสุข

๔.๑) การพัฒนางานสวัสดิการ

๔.๒) การพัฒนางานกีฬาและนันทนาการ

๔.๓) การบำบัดฟื้นฟู ติดตามช่วยเหลือป้องกันและแก้ไขปัญหายาเสพติด

๔.๔) การพัฒนางานป้องกันและบรรเทาสาธารณภัย

๔.๕) การพัฒนางานสาธารณสุข

๕) ยุทธศาสตร์ด้านการพัฒนาเศรษฐกิจ

๕.๑) การปรับปรุงและพัฒนาการจัดเก็บรายได้

๕.๒) การพัฒนาแหล่งน้ำด้านการเกษตร

๕.๓) การพัฒนาถนนเข้าสู่พื้นที่การเกษตร

๕.๔) การพัฒนาศักยภาพให้กับกลุ่มมีความเข้มแข็ง

๕๕

๖) ยุทธศาสตร์ด้านการพัฒนาด้านโครงสร้างพื้นฐาน

๖.๑) การพัฒนาก่อสร้าง บำรุงรักษาถนน สะพาน ท่อระบายน้ำ

๖.๒) การพัฒนาระบบประปา ไฟฟ้าให้ทั่วถึง

๖.๓) การพัฒนาอาคารสถานที่สาธารณประโยชน์

๗) ยุทธศาสตร์ด้านการพัฒนาทรัพยากรธรรมชาติและสิ่งแวดล้อม

๗.๑) การสร้างความสมดุลของการใช้ประโยชน์และการอนุรักษ์เพื่อการพัฒนา

๗.๒) การพัฒนาป้องกันตลิ่งพังและปัญหาการกัดเซาะพังทลาย

๒.๓ เป้าประสงค์

๑) การบริหารจัดการภาครัฐที่ดีและมีส่วนร่วมจากทุกภาคส่วน

- ๒) การส่งเสริมความเข้มแข็งของชุมชน การสังคมสงเคราะห์แก่ประชาชน รวมทั้งการสร้างสังคมความน่าอยู่
- ๓) ประชาชนมีความรู้และบำรุงรักษาศิลปวัฒนธรรมอันดีงาม
- ๔) ประชาชนมีศักยภาพมีรายได้เพียงพอสามารถพึ่งตนเองได้
- ๕) มลภาวะและสิ่งแวดล้อมไม่เป็นพิษทำให้ชุมชนน่าอยู่อย่างสงบสุข
- ๖) การได้รับบริการด้านโครงสร้างพื้นฐานให้มีความสะดวกและรวดเร็ว

๒.๔ ตัวชี้วัด

- ๑) การบริการจัดการของตำบลแม่กาขามีผลการปฏิบัติงานที่มีประสิทธิภาพสูงร้อยละ ๖๐
- ๒) การบริการจัดการของตำบลแม่กาขามีผลการปฏิบัติงานที่มีประสิทธิภาพสูงร้อยละ ๖๐
- ๓) ประชาชนมีความรู้มากขึ้นร้อยละ ๙๐ และศิลปวัฒนธรรมอันดียังคงอยู่
- ๔) ประชาชนในเขตตำบลแม่กาขาร้อยละ ๘๐ มีความรู้และมีส่วนร่วมในการพัฒนาการท่องเที่ยว ศาสนา – วัฒนธรรมประเพณีและกีฬา
- ๕) ประชาชนมีคุณภาพชีวิตที่ดีขึ้นร้อยละ ๑๐
- ๖) ชุมชนมีรายได้เพิ่มขึ้นในอัตราร้อยละ ๕ และพึ่งตนเองได้มากขึ้น
- ๗) ชุมชนในเขตตำบลแม่กาขาร้อยละ ๖๐ น่าอยู่อย่างสงบสุข
- ๘) ประชาชนในเขตตำบลแม่กาขามีแหล่งน้ำในการอุปโภคเพิ่มมากขึ้นร้อยละ ๕
- ๙) ในเขตตำบลแม่กาขามีโครงสร้างพื้นฐานให้ประชาชนได้ใช้บริการร้อยละ ๘๐

๒.๕ ค่าเป้าหมาย

- ๑) การบริหารจัดการภาครัฐที่ดีและมีส่วนร่วมจากทุกภาคส่วน
- ๒) ประชาชนมีความรู้และบำรุงรักษาศิลปวัฒนธรรมอันดีงาม
- ๓) ประชาชนมีศักยภาพมีรายได้เพียงพอสามารถพึ่งตนเองได้
- ๔) ด้านการได้รับบริการด้านโครงสร้างพื้นฐานให้มีความสะดวกและรวดเร็ว
- ๕) มลภาวะและสิ่งแวดล้อมไม่เป็นพิษทำให้ชุมชนน่าอยู่อย่างสงบสุข

๒.๖ กลยุทธ์

๑) เพิ่มประสิทธิภาพในการปฏิบัติราชการ

๒) ส่งเสริม สนับสนุนและร่วมมือกับส่วนราชการ หน่วยงานต่างๆ ในการเตรียมความ

พร้อมในการป้องกันภัย และการช่วยเหลือผู้ประสบภัย ติดตั้งระบบกล้องวงจรปิดในเขตชุมชนและสถานที่สำคัญ สนับสนุนการฝึกอบรมจัดตั้งและอบรมฟื้นฟูตำรวจบ้านและอาสาสมัครป้องกันภัยฝ่ายพลเรือน (อปพร.) และดูแลรักษาความปลอดภัยและการจราจร

๓) การท่องเที่ยวแบบบูรณาการพัฒนาแหล่งท่องเที่ยวเพื่อเพิ่มศักยภาพเชื่อมโยงครบวงจรรองรับการเข้าสู่ประชาคมเศรษฐกิจอาเซียน เป็นการสร้างรายได้

๔) ส่งเสริมและพัฒนาาระบบการศึกษา บุคลากรด้านการศึกษา ครู นักเรียน ให้เป็นผู้มีคุณภาพมีทักษะและศักยภาพตามมาตรฐานสากล รองรับประชาคมอาเซียน

๕) พัฒนา ปรับปรุงพันธุ์พืชและเมล็ดพันธุ์พืชที่มีคุณภาพ ส่งเสริมให้เกิดเกษตรอุตสาหกรรม ลดต้นทุน เพิ่มมูลค่าผลผลิตทางการเกษตร ปรับปรุงผลิตผลให้มีคุณภาพ ส่งเสริมสนับสนุนการถนอมและแปรรูปสินค้าทางการเกษตร ส่งเสริมให้มีการเลี้ยงสัตว์เศรษฐกิจ เพื่อการบริโภคเพื่อจำหน่ายและการอนุรักษ์ และเพิ่มช่องทางตลาด

๖) ส่งเสริมชุมชนให้เข้มแข็ง พัฒนาศักยภาพของผู้นำชุมชน คณะกรรมการหมู่บ้านและชุมชนให้พัฒนาศักยภาพและคุณภาพชีวิตของเด็ก เยาวชน สตรี ผู้สูงอายุ ผู้พิการ ผู้ด้อยโอกาส ประชาชน และคุ้มครองสิทธิเสรีภาพของประชาชน พัฒนาคุณภาพและศักยภาพตามความสามารถของแรงงานในท้องถิ่น

๗) ป้องกันและแก้ไขปัญหาการเสพติด การผลิตและการจำหน่ายยาเสพติดในทุกๆระดับ

๘) ดำเนินการโครงการ เพื่อให้บริการประชาชน และรับทราบปัญหา อุปสรรค และความต้องการของประชาชนในพื้นที่ พัฒนาศักยภาพของอาสาสมัครสาธารณสุขประจำหมู่บ้าน (อสม.) ส่งเสริมสุขภาพและอนามัยของประชาชนในทุกๆระดับ ให้มีสุขภาพแข็งแรง

๙) ส่งเสริมสนับสนุนการวางระบบการพัฒนาด้านโครงสร้างพื้นฐานให้สอดคล้องกับความต้องการจำเป็นและความต้องการของประชาชน ก่อสร้าง ปรับปรุงเส้นทางคมนาคมอย่างทั่วถึง

๑๐) พัฒนาฟื้นฟูและส่งเสริมกิจกรรมด้านศาสนา ศิลปวัฒนธรรมและประเพณีของชุมชนท้องถิ่นโคราช โดยการอนุรักษ์สืบสานต่อและเชื่อมโยงสู่กิจกรรมการท่องเที่ยว

๑๑) ปรับปรุงโครงสร้างการบริหารงาน นำระบบสารสนเทศมาใช้ในการบริหารงานภายในองค์กร สนับสนุนบุคลากรในสังกัดให้ได้รับการศึกษา อบรม การทำวิจัย เพิ่มพูนความรู้

๑๒) พัฒนาชุดลอก คูคลองและจัดสร้างแหล่งน้ำ สงวนและเก็บกักน้ำเพื่อการเกษตร เพื่อการอุปโภคและบริโภค รวมทั้งวางโครงการเพื่อแก้ไขปัญหา น้ำท่วมและน้ำแล้ง

๑๓) พัฒนาฟื้นฟูและอนุรักษ์ธรรมชาติ สิ่งแวดล้อม แหล่งน้ำ คูน้ำลำคลองและป่าไม้ให้มีความอุดมสมบูรณ์ สร้างจิตสำนึกเพื่อป้องกันและแก้ไขปัญหามลพิษและปัญหาสิ่งแวดล้อมของชุมชน จัดทำระบบกำจัดขยะรวม และจัดการขยะมูลฝอยและสิ่งปฏิกูล

๒.๗ จุดยืนทางยุทธศาสตร์

๑) การพัฒนาระบบการบริหารจัดการภาครัฐที่ดีและมีส่วนร่วมจากทุกภาคส่วน

๒) ส่งเสริมและพัฒนาศักยภาพคนและความเข้มแข็งของชุมชนในการพึ่งตนเอง

๓) การพัฒนาระบบการศึกษาและส่งเสริมศิลปวัฒนธรรมท้องถิ่น

๔) การกำจัดขยะมูลฝอย สิ่งปฏิกูลและมลภาวะสิ่งแวดล้อมที่มีอย่างยั่งยืน

๕) การพัฒนาชุมชนให้น่าอยู่มีความเข้มแข็ง โดยได้รับบริการสาธารณะด้านโครงสร้างพื้นฐานที่จำเป็นเพื่อรองรับการขยายตัวของชุมชนและเศรษฐกิจ

๒.๘ ความเชื่อมโยงของยุทธศาสตร์ในภาพรวม

- ยุทธศาสตร์การพัฒนาขององค์กรปกครองส่วนท้องถิ่นในภาพรวม (พ.ศ.๒๕๖๑-๒๕๖๕)

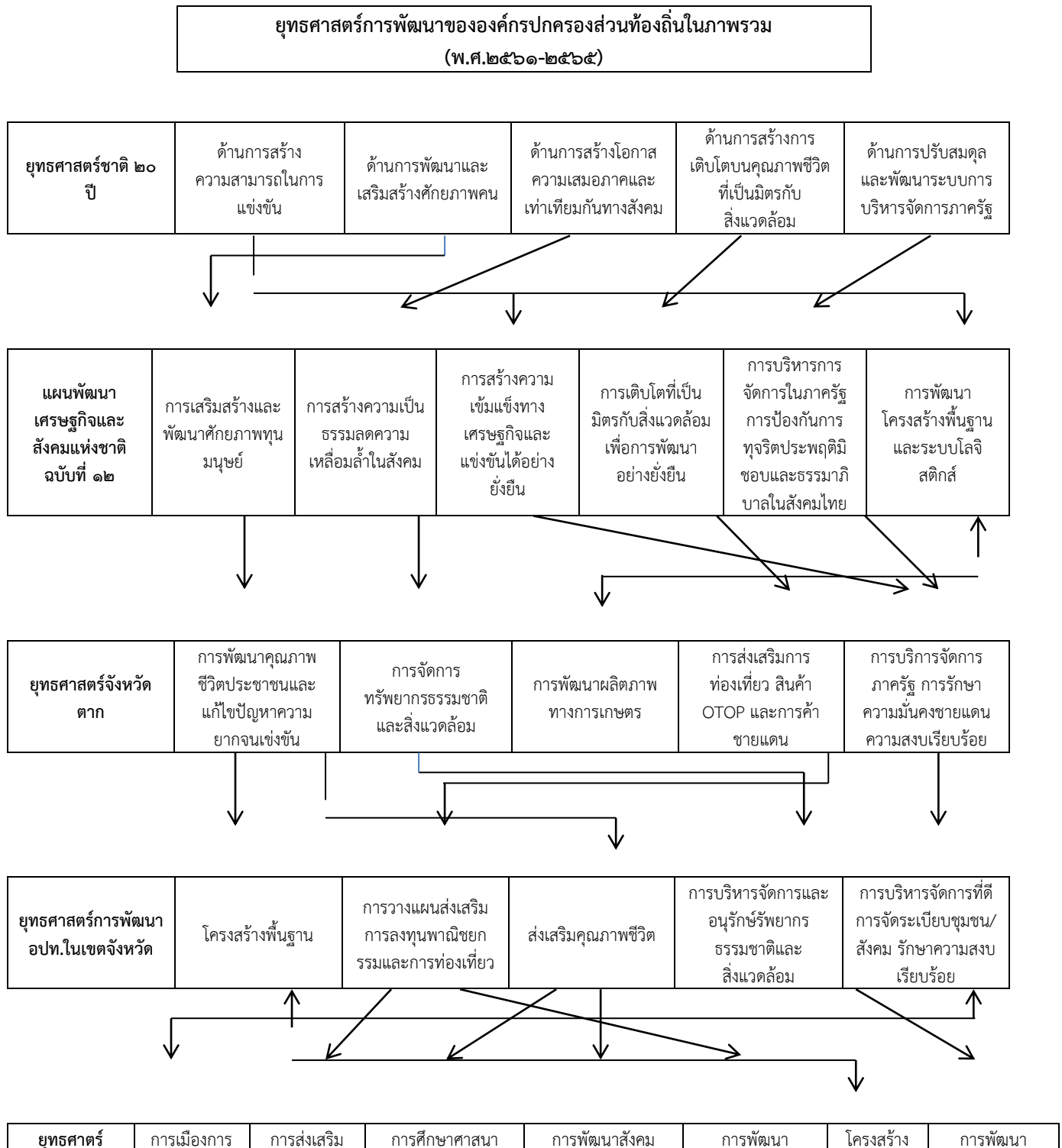

อบต. แม่กาษา	บริหารกิจการ บ้านเมืองที่ดี	ท่องเที่ยว	วัฒนธรรมและภูมิ ปัญญาท้องถิ่น	สาธารณสุข	เศรษฐกิจ	พื้นฐาน	ทรัพยากรธรรม ชาติและ สิ่งแวดล้อม
-----------------	--------------------------------	------------	----------------------------------	-----------	----------	---------	--

๓. การวิเคราะห์เพื่อพัฒนาท้องถิ่น

๓.๑ การวิเคราะห์กรอบการจัดทำยุทธศาสตร์ขององค์กรปกครองส่วนท้องถิ่น

ในการจัดทำแผนพัฒนาท้องถิ่นสี่ปีของเทศบาลได้ใช้การวิเคราะห์ SWOT Analysis/Demand (Demand Analysis)/Global Demand และ Trend ปัจจัยและสถานการณ์การเปลี่ยนแปลงที่มีผลต่อการพัฒนา อย่างน้อยต้องประกอบด้วย การวิเคราะห์ศักยภาพ ด้านเศรษฐกิจ ด้านสังคม ด้านทรัพยากรธรรมชาติและสิ่งแวดล้อม

ซึ่งมีรายละเอียดดังนี้

๕๘

๑. จุดแข็ง (Strength : S)

๑.๑ ทูนมมนุษย์

- ประชาชนในตำบลแม่กาษามีผู้นำชุมชน กลุ่มองค์กรต่าง ๆ ประชาชนชาวบ้าน ที่มีความเข้มแข็ง/องค์ความรู้ และมีจิตสาธารณะมีความสามัคคีสมานกลมเกลียวกัน รวมทั้งมีความพร้อมต่อการพัฒนาและแก้ไขปัญหาของชุมชนได้อย่างมีประสิทธิภาพ มีการรวมกลุ่ม จัดตั้งกลุ่มต่าง ๆ อาทิเช่น กลุ่มเกษตรทำไรตำบลแม่กาษา กลุ่มกองทุนสวัสดิการชุมชน กลุ่มกองทุนหลักประกันสุขภาพตำบลแม่กาษา (สปสข.) กลุ่มหมู่บ้าน OTOP เพื่อการท่องเที่ยวซึ่งเป็นการเชื่อมโยงหมู่บ้านในตำบลแม่กาษา เป็นสถานที่ศึกษาดูงาน กลุ่มฌาปนกิจสงเคราะห์กองทุนหมู่บ้าน กลุ่มอาสาสมัครสาธารณสุขประจำหมู่บ้าน (อสม.)

- มีการจัดกลุ่มบริหารจัดการป่าชุมชนบ้านแม่กีดหลวง ซึ่งได้รับรางวัลถ้วยพระราชทานสมเด็จพระเทพรัตนราชสุดาฯ สยามบรมราชกุมารี ตามโครงการอนุรักษ์ป่า ป่ารักชุมชน ประจำปี พ.ศ.๒๕๕๗

๑.๒. ทูนทางสังคม

- ตำบลแม่กาษา มีวัฒนธรรมที่ตึงามที่สืบทอดกันมาเป็นเวลายาวนาน คือมีความเคารพเชื่อถือในผู้อาวุโส มีความเชื่อศรัทธาในการทำงานของผู้นำชุมชน มีวิถีชีวิตวัฒนธรรมเป็นของตนเอง

- เป็นสังคมกึ่งชนบทมีความเอื้ออาทรต่อกัน

๑.๓. ทูนกายภาพ

- มีระบบชลประทานกรมชลประทานโครงการเขื่อนทดน้ำโกโก้ อันเนื่องมาจากพระราชดำริ

ใช้เป็นแหล่งกักเก็บน้ำไว้ช่วยเหลือการเพาะปลูกให้แก่พื้นที่บางส่วนในเขตตำบลแม่กาษา เป็นแหล่งกักเก็บน้ำสำหรับอุปโภค - บริโภคของราษฎร และสำหรับสัตว์เลี้ยงในฤดูแล้ง เป็นแหล่งแพร่และเพาะขยายพันธุ์ปลาน้ำจืดให้ราษฎรได้บริโภคและเป็นรายได้เสริม

- ในตำบลแม่กาษา มีศาสนสถาน ๑๐ แห่ง และสำนักสงฆ์ ๓ แห่ง เพื่อจัดกิจกรรมทาง

ศาสนา รวมถึงมีสถานที่ปฏิบัติธรรม

- ในตำบลแม่กาษา มีโรงเรียนประถมศึกษาขั้นพื้นฐาน ๔ แห่ง ส่งเสริมการเรียนรู้ พัฒนาผู้เรียน

จัดการศึกษาที่จะเกิดประโยชน์สูงสุดกับผู้เรียน ซึ่งเป็นลูกหลาน เพื่อให้บรรลุตามความมุ่งหมายของการปฏิรูปการศึกษาตามที่กำหนดไว้ในกฎหมายว่าด้วยการศึกษาแห่งชาติ

- ในตำบลแม่กาษา มีศูนย์พัฒนาเด็กเล็กจำนวน ๗ ศูนย์ มีโรงเรียนอนุบาล ๑ แห่ง ซึ่งอยู่ใน

ความดูแลขององค์การบริหารส่วนตำบลแม่กาษา ในการจัดการศึกษาท้องถิ่นมีวัตถุประสงค์ที่เกี่ยวข้องกับการศึกษาปฐมวัยกำหนดให้เด็กปฐมวัยได้รับการส่งเสริมพัฒนาการและเตรียมความพร้อมทางร่างกาย อารมณ์ สังคม สติปัญญา และลักษณะนิสัยให้เป็นไปอย่างถูกต้องตามหลักวิชาการเต็มตามศักยภาพ มีคุณธรรม จริยธรรม ระเบียบวินัยและมีความพร้อมที่จะเข้ารับการศึกษาในระดับการศึกษาขั้นพื้นฐาน

- ในตำบลแม่กาษา มีโรงพยาบาลส่งเสริมสุขภาพตำบลแม่กาษา จำนวน ๔ แห่ง ให้บริการ

สาธารณสุขผสมผสานทั้งด้านการสร้างเสริมสุขภาพ การควบคุมและป้องกันโรค การรักษาพยาบาล และการฟื้นฟูสภาพ รวมทั้งการจัดการปัจจัยเสี่ยงต่อสุขภาพ ทั้งในระดับบุคคล ครอบครัว ชุมชนและสังคม ดำเนินการเชิงรุก รวมทั้งมุ่งจัดการกับปัจจัยเสี่ยงที่เป็นต้นเหตุของปัญหาสุขภาพบริการตลอด ๒๔ ชั่วโมง โดยที่สามารถส่งต่อผู้ป่วยได้ตลอดเวลา

๕๙

- ในตำบลแม่กาษา มีทรัพยากรธรรมชาติและแหล่งท่องเที่ยว หลากหลาย เช่น บ่อน้ำพุร้อน

ถ้ำแม่อุษา น้ำตกแม่กาษา วัดไทยสามัคคี (วัดหลวงพ่อดำ) บ่อน้ำพุร้อนโป่งคำราม

- ในตำบลแม่กาษามีเส้นทางคมนาคมเชื่อมต่อกับตำบลข้างเคียง ๓ ตำบล

๑.๔ ทู่นทางธรรมชาติ

- ในตำบลแม่กาษา มีแหล่งน้ำธรรมชาติเพื่อการเกษตร ประกอบด้วย ลำห้วยแม่กืด ลำห้วยขุน

ลำห้วยเสือลำห้วยห้วยขมแม่แม่ละเมา สามารถนำมาใช้ในการอุปโภคและบริโภค และสามารถก่อสร้างเขื่อนทดน้ำโขกโขได้

- มีป่าไม้ที่อุดมสมบูรณ์ เป็นแหล่งต้นน้ำที่ชาวบ้านสามารถอุปโภค บริโภคได้ตลอดปี

๑.๕ ทู่นทางการเงิน

- ในตำบลแม่กาษา สามารถเข้าถึงแหล่งทุนได้หลากหลาย เช่น กองทุนหมู่บ้านและชุมชนเมือง

(กทบ.) กองทุนแก้ไขปัญหาความยากจน (กข.คจ.) กลุ่มออมทรัพย์เพื่อการผลิต กลุ่มเกษตรกรชาวไร่ตำบลแม่กาษา กลุ่มกองทุนสตรีแม่บ้านร้านค้าชุมชน กลุ่มสหกรณ์นิคมแม่สอด จำกัด กลุ่มสหกรณ์การเกษตรแม่สอด จำกัด

- ในตำบลแม่กาษาได้รับการสนับสนุนจากรัฐบาลมี เช่น นโยบายตำบลห้าล้าน กองทุนแม่ของ

แผ่นดินประกอบด้วย หมู่ที่ ๑,๒,๓,๙,๑๖

๒. จุดอ่อน (Weakness : W)

๑. ขาดการบริหารจัดการด้านการท่องเที่ยว เช่น การประชาสัมพันธ์ รูปแบบการท่องเที่ยวเชิงอนุรักษ์ธรรมชาติ การมีส่วนร่วมของประชาชน

๒. สถานที่ท่องเที่ยวมีพื้นที่คับแคบ บริเวณจำกัด ทำให้ไม่สามารถสร้างและเพิ่มกิจกรรมต่าง ๆ

เพื่อดึงดูดให้นักท่องเที่ยวได้เข้ามาท่องเที่ยวและใช้บริการแหล่งท่องเที่ยวได้หลากหลาย

๓. ตำบลแม่กาษามีพื้นที่ประมาณ ๑๖๑.๒๔๔ ไร่ หรือเท่ากับ ๒๕๘.๙๓ ตารางกิโลเมตร

แบ่งการปกครองเป็น ๑๖ หมู่บ้าน ทำให้ต้องใช้งบประมาณในการพัฒนาจำนวนมาก เช่น การพัฒนาด้านโครงสร้างพื้นฐาน

๔. ร่วมกับปัญหาการขาดแคลนแหล่งน้ำในฤดูร้อนระบบการชลประทานไม่สามารถรองรับ

เกษตรกรทั้งตำบลใช้ได้เฉพาะบางหมู่บ้าน ยังมีหมู่บ้านที่ยังขาดระบบชลประทาน คือ ม.๑ ม.๕ ม.๙ ม.๑๐ ม.๑๒ ม.๑๕

๕. ข้อกำหนดและระเบียบต่าง ๆ ที่งานในอำนาจหน้าที่ขององค์กรและภารกิจที่ได้รับถ่ายทอดโอน มีจำนวนภารกิจหลากหลาย รวมทั้งระเบียบข้อกำหนดต่าง ๆ พนักงานปฏิบัติไม่มีความชำนาญอาจส่งผลให้เกิดความล่าช้า

๖. ไม่มีเอกสารสิทธิ์หรือระบบกรรมสิทธิ์ในการถือครองที่ดิน จัดระบบกรรมสิทธิ์อิงกับหมู่บ้าน

เพื่อให้เกิดการใช้ประโยชน์ที่สัมพันธ์กับวิถีการทำกินของคนในตำบล เป็นการสะท้อนหลักคิดในการแก้ปัญหาที่สำคัญอย่างยิ่ง

๗. มีพื้นที่ติดชายแดนประเทศเพื่อนบ้านเกิดปัญหาอาชญากรรม ลักขโมย เกิดโรคระบาดต่าง ๆ ยาเสพติด

๖๐

๓. โอกาส (Opportunity : O)

๑. องค์กรบริหารส่วนตำบลแม่กาษาในฐานะเป็นนิติบุคคล มีงบประมาณเป็นขององค์การบริหารส่วนตำบลแม่กาษาเอง ทำให้รองรับการพัฒนา และในการดำเนินงานโครงการต่าง ๆ ทำได้สะดวกรวดเร็ว ทันต่อความต้องการและ

แก้ไขปัญหาความเดือดร้อนของประชาชนได้ทัน ตามรัฐธรรมนูญแห่งราชอาณาจักรไทย พุทธศักราช ๒๕๔๐ เป็นได้ให้ความสำคัญกับการกระจายอำนาจให้แก่องค์กรปกครองส่วนท้องถิ่น โดยกำหนดกรอบความเป็นอิสระในการปกครองตนเอง ตามเจตนารมณ์ของประกาศและความเป็นอิสระในการกำหนดนโยบายการปกครอง การบริหาร การตราข้อบัญญัติใช้บังคับ การบริหารงานบุคคล การเงินการคลัง และอำนาจหน้าที่เป็นของตนเองโดยเฉพาะ ทั้งเป็นการสร้างโอกาสอันดีต่อการดำเนินกิจการบริหารท้องถิ่น

๒. ด้านการปราบปรามยาเสพติด ทำให้ชุมชนมีความเข้มแข็งเพิ่มขึ้นเป็นอย่างมาก

๓. มีความเชื่อมโยงและสอดคล้องกับยุทธศาสตร์และนโยบายรัฐบาล/จังหวัดอำเภอ/เศรษฐกิจพิเศษ

๔. มีการจัดสรรงบประมาณสูงท้องถิ่นมากขึ้น ได้รับการสนับสนุนงบประมาณตามนโยบาย

รัฐบาล

- ด้านการแก้ไขปัญหาความยากจน มีนโยบายสร้างรายได้ ลดรายจ่ายและเพิ่ม

การขยายโอกาสให้กับประชาชนในตำบลแม่กาษา

- ให้ความช่วยเหลือด้านแหล่งเงินทุนแก่ประชาชนในการดำเนินไปลงทุนประกอบอาชีพ เพื่อสร้างงาน สร้างรายได้ ส่งผลให้เกิดการกระจายรายได้ระดับฐานรากของประเทศให้เข้มแข็ง

- การให้ความช่วยเหลือแก่เกษตรกรในการฟื้นฟูหลังการพักชำระหนี้

- ด้านการป้องกันและปราบปรามการทุจริตคอร์รัปชันในวงราชการและเอกชน

เพื่อให้เกิดความโปร่งใส และตรวจสอบได้ โดยกระบวนการมีส่วนร่วมจากภาคประชาชน

- ด้านกฎหมายมีกฎหมายหลายฉบับที่ทำให้เห็นว่ามีกำหนดบทกฎหมายและกลไกทางกฎหมาย เพื่อให้การกระจายอำนาจเป็นไปอย่างโปร่งใส และสามารถตรวจสอบจากประชาชนและองค์กรต่าง ๆ ตามที่กฎหมายบัญญัติไว้ เช่น ๑)

พระราชบัญญัติกำหนดแผนและขั้นตอนการกระจายอำนาจให้องค์กรปกครองส่วนท้องถิ่น พ.ศ.๒๕๕๒ ๒) พระราชบัญญัติว่าด้วยการลงคะแนนเสียงเพื่อถอดถอนสมาชิกสภาท้องถิ่นหรือผู้บริหารท้องถิ่น พ.ศ.๒๕๕๒

๕ มีระบบชลประทานทำให้มีโอกาสพัฒนาแหล่งน้ำอุปโภค - บริโภค ให้เพียงพอต่อความต้องการของประชาชนในพื้นที่ สามารถทำการเกษตรตลอดทั้งปี

๖ สร้างคนให้มีโอกาสปรับเตรียมความพร้อมให้ทันต่อการเปลี่ยนแปลง คำนึงถึงการท่องเที่ยวที่สะอาด (Green Tourism) รวมถึงปลูกจิตสำนึกในการพัฒนามาตรฐานแหล่งท่องเที่ยว

๗ ด้านการศึกษาตำบลแม่กาษา มีสถานศึกษาขั้นพื้นฐานตั้งแต่ระดับอนุบาล (ศพด. ๗ แห่ง รร.อนุบาล ๑ แห่ง) และโรงเรียนมัธยมศึกษาตอนต้น จำนวน ๔ โรงเรียน

๘ ด้านสาธารณสุขตำบลแม่กาษา มีโรงพยาบาลส่งเสริมสุขภาพตำบล จำนวน ๔ แห่ง

๙ ในตำบลแม่กาษาเป็นพื้นที่เศรษฐกิจพิเศษ มีโรงงานอุตสาหกรรม ประกอบด้วย

๖๑

บริษัทไทยวา จำกัด(มหาชน) สาขาแม่สอดรับซื้อมันสำปะหลัง เพื่อนำไปผลิตแป้งมัน และมีโรงงานผลิตน้ำดื่มและน้ำแข็ง จำนวน ๒ โรง บริษัทแม่ล่อ ผลิตน้ำมันปาร์ม, ยางพารา, ไซโลข้าวโพด หจก.เอนกธัญกิจ โรงงานโอมเก้ ผลิตพลาสติก แผ่นปูนซีเมนต์ ๕ แยก แม่ปะริไซเคิล โรงงานแอลฟา ไซโลข้าวโพด หจก.ชัยอนัน ท่าทราย โรงงานเอเชีย เอทีเอ็ม ทำให้คนในตำบลแม่กาษา มีอาชีพและมีรายได้ องค์การบริหารส่วนตำบลแม่กาษามีรายได้จากการจัดเก็บภาษีเพิ่มขึ้น รวมถึงมีนิคมสหกรณ์แม่สอด จำกัด เป็นตลาดกลางเพื่อรองรับสินค้าทางการเกษตร

๔. อุปสรรค (Threat : T)

๑. ระบบการจัดการการท่องเที่ยวและสิ่งอำนวยความสะดวกแก่นักท่องเที่ยวยังไม่สมบูรณ์

ทรัพยากรธรรมชาติ และแหล่งท่องเที่ยวเสื่อมโทรม

๒. เส้นทางคมนาคมขนส่งไม่สะดวก ทำให้การขนถ่ายสินค้าการเกษตรและทรัพย์สินของนักท่องเที่ยวไม่ได้รับความสะดวก

๓. น้ำเพื่อการเกษตรไม่เพียงพอ ทำนาได้เฉพาะในฤดูกาล

๔. ปัญหาการว่างงานตามฤดูกาล

๕. กลไกการตลาดเป็นตัวกำหนดเป็นอุปสรรคทำให้ราคาพืชผลทางการเกษตรตกต่ำ

๖. กฎหมาย ระเบียบ. พรบ. อุทยาน พรบ. ป่าไม้ เป็นอุปสรรคในการบริหารจัดการพัฒนาแหล่งท่องเที่ยวในพื้นที่ เช่น บ่อน้ำพุร้อน ถ้ำแม่อุษา น้ำตกแม่กาษา

๗. ระบบประปาหมู่บ้านไม่ได้มาตรฐาน ปัญหาด้านคุณภาพน้ำ ซึ่งน้ำประปาในหมู่บ้านเป็นทั้งระบบประปาภูเขาและประปาหมู่บ้าน รวมไปถึงการเปลี่ยนแปลงของทิศทางน้ำ ลำเหมืองแห้ง และการตลาดลำเหมืองคอนกรีตในบางพื้นที่ ส่งผลให้ปริมาณน้ำธรรมชาติที่ซึมลงสู่ผิวดินลดลงปัญหาแหล่งน้ำตื้นเขิน/ขรุขระเสียหาย หน้าฝายตื้นเขินทำให้น้ำไหลผ่านไม่สะดวก

๘. การได้รับการจัดสรรงบประมาณทำให้สามารถนำมาบริหารพัฒนาและดำเนินโครงการได้ทันมีจำนวนจำกัด จึงไม่สามารถตอบสนองความต้องการและแก้ไขปัญหาให้ชุมชนได้อย่างทั่วถึง ซึ่งบางโครงการต้องใช้งบประมาณที่สูง

๙. ภารกิจตามอำนาจหน้าที่ของพระราชบัญญัติกำหนดแผนและขั้นตอนการกระจายอำนาจให้องค์กรปกครองส่วนท้องถิ่น พ.ศ.๒๕๔๒ มีการถ่ายโอนภารกิจจากส่วนราชการส่วนกลางและราชการส่วนภูมิภาคให้แก่องค์กรปกครองส่วนท้องถิ่นหลากหลายภารกิจและหลากหลายหน่วยงาน และการที่รัฐบาลมีการกำหนดจัดสรรภาษีและอากรเงินอุดหนุน และรายได้อื่น

๑๐. ปัญหาที่ดินเพื่อการเกษตร เป็นปัญหาอุปสรรคในการพัฒนาเพิ่มผลผลิตทางการเกษตรประการหนึ่งนั้นคือข้อจำกัดการครอบครองที่ดินของเกษตรกรมีจำกัด ทำให้ปริมาณการผลิตพืชผลทางการเกษตรมีจำกัด ทำให้ผลิตผลได้น้อยประกอบกับที่ดินทำกินไม่มีหลักฐาน เอกสารสิทธิให้กับราษฎรในพื้นที่ ซึ่งทำให้เป็นอุปสรรคต่อการแปลงสินทรัพย์เป็นต้น

๖๒

๓.๒ การประเมินสถานการณ์สภาพแวดล้อมภายนอกที่เกี่ยวข้อง

บริบทภายใน

ภาพเศรษฐกิจไทยในกรณีฐาน

ภายใต้สมมติฐาน (๑) แนวโน้มการขยายตัวของเศรษฐกิจโลกเฉลี่ยร้อยละ ๓.๘ ในช่วง

แผนพัฒนาฯ ฉบับที่ ๑๒ และร้อยละ ๔.๒ ในช่วงแผนพัฒนาฯ ฉบับที่ ๑๓ (๒) การลงทุนภาครัฐขยายตัวเฉลี่ยร้อยละ ๔ (๓) ราคาน้ำมันเฉลี่ย ๗๐-๙๐ ดอลลาร์ สรอ. ต่อบาร์เรลในช่วงแผนพัฒนาฯ ฉบับที่ ๑๒ และเฉลี่ย ๘๐-๑๐๐ ดอลลาร์ สรอ. ต่อบาร์เรลในช่วงแผนพัฒนาฯ ฉบับที่ ๑๓ (๔) ผลิตภาพการผลิตรวมขยายตัวร้อยละ ๒.๑ โดยผลิตภาพการผลิตภาคเกษตรหดตัวต่อเนื่องเฉลี่ยร้อยละ ๐.๘ ภาคอุตสาหกรรมขยายตัวเฉลี่ยร้อยละ ๒.๐ และภาคบริการขยายตัวเฉลี่ยร้อยละ ๓.๐ (๕) การลงทุนภาคเอกชนขยายตัวเฉลี่ยร้อยละ ๕ และ (๖) กำลังแรงงานลดลงเฉลี่ยร้อยละ ๐.๒ และร้อยละ ๐.๗ ในช่วงแผนพัฒนาฯ ฉบับที่ ๑๒ และ ๑๓ ตามลำดับภายใต้สมมติฐานเหล่านี้ เศรษฐกิจไทยในช่วง ๑๐ ปีข้างหน้ามีแนวโน้มที่จะขยายตัวเฉลี่ยร้อยละ ๓.๓-๔.๓ โดยมีค่ากลางของการประมาณการร้อยละ ๓.๘ ซึ่งทำให้เศรษฐกิจไทยจะสามารถขยับฐานะขึ้นเป็นประเทศ รายได้สูงในช่วงปี ๒๕๗๑ (ในกรณีเศรษฐกิจขยายตัวเฉลี่ยร้อยละ ๔.๓ - ๒๕๗๔) (ในกรณีเศรษฐกิจขยายตัวเฉลี่ยร้อยละ ๓.๓) การขยายตัวในกรณีฐานดังกล่าวทำให้เศรษฐกิจไทยมีความเสี่ยงที่จะตกอยู่ภายใต้กับดักประเทศรายได้ปานกลางอย่างถาวรมากขึ้น เมื่อคำนึงถึงเงื่อนไขในระยะยาว โดยเฉพาะ (๑) การลดลงของกำลังแรงงานที่จะหดตัวเร็วขึ้นเป็นเฉลี่ยร้อยละ ๑.๐ ในช่วงแผนพัฒนาฯ ฉบับที่ ๑๔ ซึ่งเป็นปัจจัยถ่วงต่อการขยายตัวทางเศรษฐกิจมากขึ้น (๒) ชีตความสามารถด้านการคิดค้นเทคโนโลยีและนวัตกรรมซึ่งเป็นสิ่งจำเป็นในการยกระดับฐานะประเทศเข้าสู่การเป็นประเทศรายได้สูงจะลดลงตามการเพิ่มขึ้นของสัดส่วนของประชากรผู้สูงอายุ (๓) จำนวนประชากรรวมจะเริ่มลดลงในปี ๒๕๗๐ ซึ่งส่งผลให้อุปสงค์และการผลิตเพื่อตอบสนองความต้องการในประเทศขยายตัวช้าลง (๔) การเพิ่มขึ้นของขีดความสามารถในการแข่งขันของประเทศต่างๆ ที่การปรับตัวเข้าสู่สังคมผู้สูงอายุช้ากว่าไทย (๕) ภาระการใช้จ่ายเพื่อดูแลผู้สูงอายุเพิ่มขึ้นทำให้การจัดสรรงบประมาณเพื่อการพัฒนาประเทศเพื่อยกระดับฐานะการพัฒนาประเทศมีข้อจำกัดมากขึ้น (๖) เกณฑ์รายได้ขั้นต่ำสำหรับการเป็นประเทศรายได้ขั้นสูงปรับตัวเพิ่มขึ้นเฉลี่ยประมาณ ๑๐๐-๒๐๐ ดอลลาร์ สรอ. ต่อคนต่อปีตามการเพิ่มขึ้นของรายได้และมาตรฐานการครองชีพของ

ประเทศสำคัญ เงื่อนไขดังกล่าวทำให้ประเทศไทยมีความเสี่ยงที่จะไม่สามารถหารายได้ที่เพียงพอในการที่จะทำให้คนไทยได้รับการพัฒนาอย่างเต็มศักยภาพ มีความภาคภูมิใจ มีเกียรติและศักดิ์ศรีในประชาคมภูมิภาคและในเวทีโลก

การเข้าสู่สังคมผู้สูงอายุ

การดูแลผู้สูงอายุเพิ่มสูงขึ้น โดยในปี ๒๕๕๓ มีประชากรวัยแรงงาน ๕ คนที่มีศักยภาพแบกรับผู้สูงอายุ ๑ คน และคาดการณ์ว่าในปี ๒๕๘๓ จะเหลือประชากรวัยแรงงานเพียง ๑.๗ คนแบกรับผู้สูงอายุ ๑ คน การขาดแคลนกำลังแรงงานทำให้ต้องนำเข้าแรงงานไร้ทักษะจากประเทศเพื่อนบ้าน ซึ่งส่งผลกระทบต่อตลาดแรงงานไทยในด้านการยกระดับรายได้และทักษะฝีมือแรงงานจะช้าลง ผลผลิตภาพแรงงานไทย อาจเพิ่มขึ้นช้า ปัญหาการค้ำมนุษย์ และการขาดการคุ้มครองทางสังคมขั้นพื้นฐานที่จำเป็น ซึ่งจะเป็นปัญหาต่อเนื่องที่ส่งผลกระทบต่อคุณภาพชีวิตของคนไทย อาทิ อาชญากรรม โรคระบาด และภาวะทางการแพทย์ของระบบบริการทางสังคม อย่างไรก็ตาม นับเป็นโอกาสในการพัฒนาสินค้าและบริการ ธุรกิจบริการที่เหมาะสมกับกลุ่มผู้สูงอายุที่เพิ่มขึ้นเป็นตัวเลขเบื้องต้น สศช. จะคำนวณใหม่อีกครั้งเมื่อการปรับปรุงฐานข้อมูลในแบบจำลองเสร็จสมบูรณ์เกณฑ์ขึ้นในปี ๒๕๔๖ ซึ่งอยู่ที่ ๑๒,๗๔๕ ดอลลาร์ สหรัฐ. ต่อคนต่อปี

ความเหลื่อมล้ำ

ความเหลื่อมล้ำเป็นปัญหาสำคัญในสังคมไทยทั้งความเหลื่อมล้ำด้านรายได้ โอกาสการเข้าถึงบริการ

ภาครัฐและการเข้าถึงทรัพยากรธรรมชาติ นำไปสู่ความขัดแย้งในสังคม และเป็นอุปสรรคต่อการพัฒนาประเทศที่ลดทอนความเข้มแข็งทางเศรษฐกิจและความมั่นคงทางสังคม จากการกระจายรายได้และผลประโยชน์ของการพัฒนาไปยังกลุ่มคนต่างๆ ในสังคม บางพื้นที่และบางสาขาการผลิตไม่ทั่วถึงเป็นธรรมผลประโยชน์ส่วนใหญ่ตกอยู่ในกลุ่มที่มีโอกาสและรายได้สูง ทำให้สัดส่วนรายได้ระหว่างกลุ่มคนรวยร้อยละ ๑๐ ของประชากรกับกลุ่มคนจนร้อยละ ๑๐ ของประชากร มีความแตกต่างกันถึง ๓๔.๙ เท่า ในปี ๒๕๕๖ นอกจากนี้ความเหลื่อมล้ำยังส่งผลให้เกิดปัญหาต่างๆ อาทิ ปัญหาการทุจริตคอร์รัปชัน คนยากจนขาดโอกาสการเข้าถึงบริการการศึกษาและสาธารณสุขที่มีคุณภาพอย่างเท่าเทียม การแย่งชิงทรัพยากร การรับรู้ข้อมูลข่าวสารปัญหาอาชญากรรมและยาเสพติด

ความเป็นเมือง

การเปลี่ยนแปลงพื้นที่ชนบทไปสู่ความเป็นเมืองมีแนวโน้มเพิ่มขึ้นเพื่อลดความแออัดของเมืองหลวงและ

เมืองหลักอันเป็นการกระจายความเจริญสู่พื้นที่นั้นๆ จึงจำเป็นที่จะต้องมีการลงทุนโครงสร้างพื้นฐาน การจัดการบริการสาธารณะเพื่อรองรับการเติบโตของเมือง การใช้ประโยชน์ของทรัพยากรท้องถิ่นทั้งปัจจัยการผลิตและแรงงานไปสู่ภาคการค้า บริการ และอุตสาหกรรม ตลอดจนการแสวงหาเทคโนโลยีใหม่ๆ ที่จะช่วยลดผลกระทบต่อสิ่งแวดล้อม ซึ่งจะส่งผลกระทบต่อการลดลงและความเสื่อมโทรมของทรัพยากรท้องถิ่น การลดลงของแรงงานในภาคเกษตร รวมทั้งปัญหาการบริหารจัดการขยะทั้งขยะชุมชนและอุตสาหกรรม ทั้งนี้ การเพิ่มขึ้นของประชากรและแรงงานในพื้นที่อาจส่งผลกระทบต่อเปลี่ยนแปลงของวิถีชีวิตและวัฒนธรรมท้องถิ่น อย่างไรก็ตาม การผลิตและกิจกรรมทางเศรษฐกิจที่มีขนาดใหญ่ขึ้นเพื่อตอบสนองความต้องการคนในเมืองที่มากขึ้น จะส่งผลให้เกิดการประหยัดจากขนาด การขนส่งมีต้นทุนต่ำลง และการลงทุนในระบบสาธารณูปโภคจะมีความคุ้มค่ามากขึ้น นอกจากนี้ ความต้องการแรงงานที่มากขึ้นจะมีส่วนเอื้อหรือทำให้จำเป็นต้องมีการจัดตั้งสถาบันการศึกษาในพื้นที่เพื่อตอบสนองความต้องการของสถานประกอบการที่มีจำนวนมาก

การบริหารจัดการภาครัฐ

(๑) ร่างรัฐธรรมนูญแห่งราชอาณาจักรไทย พ.ศ. ๒๕๕๘ วางกรอบด้านการบริหารจัดการภาครัฐเอื้อต่อการพัฒนาธรรมาภิบาลภาครัฐ ร่างรัฐธรรมนูญแห่งราชอาณาจักรไทย พ.ศ. ๒๕๕๘ มีมาตราสำคัญ ที่จะช่วยสนับสนุนให้การบริหารจัดการและการปรับปรุงประสิทธิภาพกลไกการพัฒนา อาทิ มาตรา ๖๙ หน่วยงานของรัฐ องค์การเอกชน หรือองค์กรใดที่ดำเนินกิจกรรมโดยใช้เงินแผ่นดิน มีหน้าที่ต้องเปิดเผยข้อมูลเกี่ยวกับการดำเนินการดังกล่าวต่อสาธารณะ เพื่อให้พลเมืองได้ติดตามและตรวจสอบมาตรา ๗๒ รัฐต้องดำเนินการตามแผนนโยบายพื้นฐานแห่งรัฐ และต้องจัดระบบงานราชการและงานของรัฐอย่างอื่น ให้เป็นไปตามหลักธรรมาภิบาล พัฒนาและสร้างโอกาสเพื่อลดความเหลื่อมล้ำและสร้างความเป็นธรรมอย่างยั่งยืน กระจายอำนาจและจัดการกิจ อำนาจหน้าที่ และขอบเขตความรับผิดชอบที่ชัดเจนระหว่างราชการส่วนกลาง ส่วนภูมิภาค และส่วนท้องถิ่น รวมทั้งมีกลไกป้องกันและจัดการทุจริตและประพฤติมิ

ขอบที่มีประสิทธิภาพทั้งในภาครัฐและภาคเอกชน ฯลฯ มาตรา ๘๘ รัฐต้องดำเนินนโยบายการเงิน การคลัง และงบประมาณภาครัฐ โดยยึดหลักการรักษาวินัยและความยั่งยืนทางการคลัง และการใช้จ่ายเงินแผ่นดิน อย่างคุ้มค่า จัดให้มีระบบการเงินการคลังเพื่อสังคม มีระบบภาษีอากรที่มีความเป็นธรรม มีประสิทธิภาพ เกิดประโยชน์สูงสุดต่อประชาชน และสอดคล้องกับการเปลี่ยนแปลงทางเศรษฐกิจและสังคม

(๒) ภาคประชาสังคมให้ความสำคัญกับการบริหารจัดการของภาครัฐสถาบันทางสังคม อาทิ มูลนิธิ

สถาบันการศึกษา หน่วยงานวิจัยต่างๆ นำเสนอผลการติดตาม วิเคราะห์ สังเคราะห์ เรื่องที่เกี่ยวกับการบริหารจัดการประเทศและการปรับปรุงประสิทธิภาพกลไกการพัฒนาทั้งประเด็นธรรมาภิบาล การทุจริตคอร์รัปชันทั้งการคอร์รัปชัน

๖๔

ขนาดใหญ่และคอร์รัปชันภาครัฐเรือน การบริหารจัดการภาครัฐและการกระจายอำนาจ เพื่อรายงานข้อค้นพบและข้อเสนอแนะสู่สาธารณะ เป็นแรงกดดันให้ผู้มีอำนาจภาครัฐหันมาพิจารณา ทบทวน แนวนโยบาย มาตรการ และกลไกการทำงานต่างๆ ให้เหมาะสมมากขึ้น

บริบทภายนอก

การเข้าสู่สังคมผู้สูงอายุของโลก

องค์การสหประชาชาติประเมินสถานการณ์ว่าในช่วงปี ๒๕๕๔ - ๒๖๔๓ (ค.ศ. ๒๐๐๑ - ๒๑๐๐) จะเป็น

ศตวรรษแห่งผู้สูงอายุ หมายถึงการมีประชากรอายุ ๖๐ ปีขึ้นไปมากกว่าร้อยละ ๑๐ ของประชากรรวมทั่วโลก โดยประเทศที่พัฒนาแล้วจะใช้ระยะเวลาที่ค่อนข้างยาวนานในการเข้าสู่สังคมผู้สูงอายุเช่น ญี่ปุ่น อเมริกา ยุโรป ขณะที่กลุ่มประเทศกำลังพัฒนาจะมีระยะเวลาเปลี่ยนแปลงโครงสร้างประชากรดังกล่าวค่อนข้างสั้นกว่า สะท้อนถึงระยะเวลาในการเตรียมความพร้อมเพื่อรองรับสังคมผู้สูงอายุที่สั้นกว่าประเทศพัฒนาแล้วค่อนข้างมาก โดยการเป็นสังคมผู้สูงอายุจะส่งผลให้มีการขาดแคลนแรงงานในประเทศ และมีการเคลื่อนย้ายแรงงานต่างด้าวมากขึ้น นอกจากนี้ มีความต้องการสินค้าและบริการที่เหมาะสมกับผู้สูงอายุมากขึ้น นับเป็นโอกาสอย่างมากสำหรับประเทศไทยที่จะพัฒนาด้านธุรกิจและลงทุนด้านการค้าและบริการ ด้านการท่องเที่ยว ที่พักอาศัยการให้บริการสุขภาพในรูปแบบต่างๆ รวมทั้งเป็นโอกาสของแรงงานไทยในการไปทำงานในประเทศที่พัฒนาแล้ว

การปรับเปลี่ยนด้านเทคโนโลยีและนวัตกรรมที่รวดเร็ว

การปรับเปลี่ยนที่รวดเร็วด้านเทคโนโลยีและนวัตกรรมส่งผลให้เกิดการเปลี่ยนแปลงในรูปแบบการผลิต

และการค้าที่มีการใช้เทคโนโลยีมาช่วยในการเพิ่มประสิทธิภาพการผลิต การพาณิชย์อิเล็กทรอนิกส์กลายเป็นรูปแบบการค้าที่มีบทบาทมากขึ้น มีการยกระดับกระบวนการผลิตแบบอัตโนมัติไปสู่การใช้เทคโนโลยีที่ผสมผสานระหว่าง Information Technology กับ Operational Technology หรือที่เรียกว่า Internet of Things (เทคโนโลยีอินเทอร์เน็ตที่เชื่อมอุปกรณ์และ เครื่องมือต่างๆ เช่น โทรศัพท์มือถือ อีเมลล์ ตู้เย็น โทรทัศน์ และอื่นๆ เข้าไว้ด้วยกัน) เพื่อผลิตสินค้าตามความต้องการของผู้บริโภคมากยิ่งขึ้น โดยหากภาคการผลิตที่ปรับตัวตามการเปลี่ยนแปลงของเทคโนโลยีไม่ทัน ขาดการลงทุนด้านการวิจัยและพัฒนา และนวัตกรรม จะทำให้ความสามารถในการแข่งขันลดลง

ความเชื่อมโยงกับเศรษฐกิจในระดับภูมิภาคและระดับโลกที่สูงขึ้น

(๑) แนวโน้มการพัฒนาเศรษฐกิจของประเทศเพื่อนบ้านมีการพัฒนาระบบเศรษฐกิจและเขตเศรษฐกิจพิเศษภายในประเทศ ซึ่งจะมีผลต่อทิศทางการวางแผนพัฒนาด้านโครงสร้างพื้นฐานของประเทศไทย ตลอดจนการปรับเปลี่ยนกฎระเบียบ กติกา ด้านการค้าการลงทุนที่มุ่งเน้นให้ความสำคัญกับเรื่องความโปร่งใสและสิ่งแวดล้อมมากขึ้น

(๒) การเปิดเสรีภายใต้ข้อตกลงประชาคมเศรษฐกิจอาเซียนในปี ๒๕๕๘ จะนำมาซึ่งโอกาสที่สำคัญ

หลายประการต่อการยกระดับศักยภาพการขยายตัวของเศรษฐกิจไทย ได้แก่ ๑) การลดข้อจำกัดในด้านอุปสงค์ในประเทศ ๒) โอกาสในการใช้ปัจจัยการผลิตและแรงงานสำหรับการพัฒนาภาคเกษตรและอุตสาหกรรมที่ใช้แรงงานและวัตถุดิบเข้มข้นในการเพิ่มขีดความสามารถในการแข่งขันและพัฒนาตนเองไปสู่ระดับการผลิตที่สูงขึ้นทั้งการผลิตในประเทศและการใช้ฐานการผลิตในประเทศเพื่อนบ้านและ ๓) โอกาสในการใช้ความได้เปรียบด้านสถานที่ตั้งและด้านโครงสร้างพื้นฐานและโลจิสติกส์ในการขับเคลื่อนเศรษฐกิจให้เป็นศูนย์กลางทางด้านการบริการและการผลิตภาคอุตสาหกรรมอนาคตในอนุภูมิภาคและในภูมิภาคในระยะต่อไป

๖๕

(๒) การเปิดเสรีทางการค้ากับประเทศที่พัฒนาแล้ว จะมีการนำประเด็นด้านมาตรฐานของการค้าและบริการมาเป็นข้อกีดกันทางการค้าซึ่งผู้ประกอบการภายในประเทศโดยเฉพาะวิสาหกิจขนาดกลางและขนาดย่อมต้องปรับตัวเพื่อพัฒนาผลิตภาพการผลิตและรูปแบบธุรกิจ พัฒนามาตรฐานของอุตสาหกรรม ตลอดจนพัฒนาสินค้าที่เป็นมิตรต่อสิ่งแวดล้อมและมีความรับผิดชอบต่อสังคม/ชุมชนมากขึ้นโดยแรงเหวี่ยงจากกระแสการเปิดเสรีทางการค้าจะก่อให้เกิดการเคลื่อนย้ายเงินทุน แนวโน้มราคาสินค้าเกษตรและสินค้าขั้นปฐม แรงกดดันจากการเพิ่มขึ้นของขีดความสามารถในการแข่งขันของประเทศต่างๆ ในอนุภูมิภาคโดยเฉพาะในการผลิตสินค้าเกษตร สินค้าขั้นปฐม และเทคโนโลยีเข้มข้น รวมทั้งแนวโน้มนโยบายและมาตรการการพัฒนาของภาครัฐที่ยังไม่ทั่วถึง ยังมีแนวโน้มที่จะตอกย้ำปัญหาความเหลื่อมล้ำทางด้านรายได้ให้มีความรุนแรงมากขึ้นและเป็นอุปสรรคต่อการสร้างการเติบโตของเศรษฐกิจแบบทั่วถึง (Inclusive Growth) ซึ่งเป็นปัจจัยที่จำเป็นต่อการขยายตัวของเศรษฐกิจที่ต่อเนื่องและยั่งยืน

(๔) ตลาดเงิน ตลาดทุน และเศรษฐกิจโลกยังมีความเสี่ยงที่จะผันผวนตลอดช่วงแผนฯ ๑๒

เนื่องจาก ๑) ผลกระทบจากการปรับทิศทางนโยบายการเงินในสหรัฐอเมริกาในช่วงต้นแผนพัฒนาฯ และแนวโน้มการปรับทิศทางนโยบายการเงินในยุโรปในช่วงกลางถึงปลายแผนพัฒนาฯ และ ๒) ปัญหาการส่งสมหนี้สาธารณะในประเทศสำคัญๆ ในช่วงหลังวิกฤติเศรษฐกิจโลกที่มีความเสี่ยงจะพัฒนาไปสู่วิกฤติและสร้างผลกระทบต่อเสถียรภาพของระบบเศรษฐกิจและการเงินโลกหากมาตรการปฏิรูปในประเทศสำคัญๆ ของโลกไม่ประสบความสำเร็จอย่างเป็นรูปธรรม

(๕) ความเคลื่อนไหวของกระแสวัฒนธรรมโลก ความก้าวหน้าในการติดต่อสื่อสาร การขยายตัวของ

เครือข่ายทางสังคมออนไลน์ ส่งผลให้มีทั้งโอกาสและความเสี่ยง ต่อวิถีชีวิตทัศนคติ และความเชื่อในสังคม ตลอดจนความสัมพันธ์ระหว่างบุคคล กระบวนการเรียนรู้ และพฤติกรรมการบริโภคของคนในประเทศ

การเปลี่ยนแปลงสภาพภูมิอากาศ

(๑) การเปลี่ยนแปลงสภาพภูมิอากาศ (Climate Change) จะส่งผลกระทบซ้ำเติมต่อ

สถานการณ์ความเสื่อมโทรมของทรัพยากรธรรมชาติและสิ่งแวดล้อมให้มีความรุนแรงมากขึ้นอุณหภูมิของโลกเพิ่มขึ้น ทำให้เกิดความแห้งแล้งเป็นระยะเวลายาวนาน เกิดฝนขาดช่วง และมีฤดูกาลเปลี่ยนไป ส่งผลกระทบต่อความอุดมสมบูรณ์ของดิน ป่าไม้เกิดความเสื่อมโทรม แหล่งน้ำขาดแคลน ผลผลิตทางการเกษตรลดลง เกิดโรคระบาดในพืชและสัตว์ และอาจเกิดผลกระทบต่อสุขภาพของมนุษย์ กรณีที่เกิดโรคระบาดใหม่ เกิดความเสี่ยงต่อการสูญเสียความหลากหลายทางชีวภาพ เช่น ระบบนิเวศป่าไม้ ระบบนิเวศชายฝั่ง พื้นที่ชุ่มน้ำ เกิดการกัดเซาะชายฝั่ง และการสูญเสียแนวปะการัง การสูญเสียความหลากหลายทางชีวภาพ ดังกล่าวข้างต้น จะส่งผลกระทบต่อความมั่นคงด้านอาหาร สุขภาพ พลังงาน และลดทอนขีดความสามารถในการพึ่งพาตนเองของชุมชน

(๒) การเปลี่ยนแปลงของสภาพภูมิอากาศยังส่งผลให้ภัยพิบัติทางธรรมชาติมีแนวโน้มเกิด

บ่อยครั้งขึ้นและมีความรุนแรงมากขึ้น ทั้งอุทกภัย ภัยแล้ง แผ่นดินไหวและดินโคลนถล่ม ส่งผลกระทบต่อภาคการผลิต การพัฒนาอุตสาหกรรม และการพัฒนาเศรษฐกิจโดยรวมของประเทศ รวมทั้งวิถีการดำรงชีวิตของประชาชน นอกจากนี้ ข้อตกลงระหว่างประเทศ

เกี่ยวกับการเปลี่ยนแปลงสภาพภูมิอากาศจะทวีความเข้มข้นและเป็นแรงกดดันให้ประเทศไทยต้องเตรียมพร้อมรับภาระในการลดการปล่อยก๊าซเรือนกระจกภายใต้กระแสการแข่งขันทางการค้า

๖๖

วาระการพัฒนาของโลกภายหลัง ค.ศ. ๒๐๑๕ (Post ๒๐๑๕ Agenda)

ประเด็นสำคัญของวาระการพัฒนาโลกภายหลัง ค.ศ. ๒๐๑๕ คือ การจัดทำเป้าหมายการพัฒนาที่

ยั่งยืนในกรอบสหประชาชาติ (Sustainable Development Goals-SDGs) ในช่วงเวลา ๑๕ ปี โดยสหประชาชาติให้การรับรองแล้วเมื่อวันที่ ๑๐ กันยายน ๒๕๕๗ ประกอบด้วยเป้าประสงค์ (Goal) จำนวน ๑๗ ข้อ และเป้าหมาย (Target) จำนวน ๑๖๙ ข้อ ซึ่งจะส่งผลกระทบต่อ การวางแผนการพัฒนาประเทศในอนาคต ที่ต้องเน้นจัดความยากจนให้หมดไป ประชาชนมีสุขภาพที่ดี มีระบบการศึกษา มีความเท่าเทียมกันทางเพศ ส่งเสริมการเติบโตทางเศรษฐกิจแบบยั่งยืน มีระบบโครงสร้างพื้นฐานที่รองรับการพัฒนาอุตสาหกรรมที่ยั่งยืน ลดความไม่เท่าเทียมกันทั้งภายในประเทศและระหว่างประเทศ มีรูปแบบการผลิตและการบริโภคแบบยั่งยืน เตรียมความพร้อมในการรับมือการเปลี่ยนแปลงสภาพภูมิอากาศ ส่งเสริมการรักษาทรัพยากรธรรมชาติและหลากหลายทางชีวภาพ มีการจัดการทรัพยากรทาง ทะเลอย่างยั่งยืน ส่งเสริมให้สังคมมีความสุข มีความยุติธรรมและส่งเสริมความเป็นหุ้นส่วน

ส่วนที่ ๓

การนำแผนพัฒนาท้องถิ่นไปสู่การปฏิบัติ

๑. ยุทธศาสตร์และแผนงาน

๑) ยุทธศาสตร์ด้านบริการกิจการบ้านเมืองที่ดี

- ๑.๑) ส่งเสริมการมีส่วนร่วมของประชาชน
- ๑.๒) ส่งเสริมการมีส่วนร่วมระหว่างหน่วยงานต่าง
- ๑.๓) การพัฒนาบุคลากร
- ๑.๔) จัดหาและพัฒนาเครื่องมือเครื่องใช้และสถานที่ในการปฏิบัติงาน

๒) ยุทธศาสตร์ด้านการพัฒนาการท่องเที่ยว

- ๒.๑) การส่งเสริมการท่องเที่ยวและพัฒนาแหล่งท่องเที่ยว
- ๒.๒) ส่งเสริมการพัฒนาเส้นทางเข้าสู่แหล่งท่องเที่ยว
- ๒.๓) ส่งเสริมสนับสนุนกิจกรรมการท่องเที่ยวรูปแบบต่าง ๆ และส่งเสริมให้ประชาชนเข้ามามีส่วนร่วมจัดให้มีระบบข้อมูลด้านการท่องเที่ยว

๓) ยุทธศาสตร์ด้านการพัฒนาการศึกษา ศาสนา วัฒนธรรมและภูมิปัญญาท้องถิ่น

- ๓.๑) ส่งเสริมงานการศึกษาการเรียนรู้
- ๓.๒) ส่งเสริมงานศิลปวัฒนธรรมจารีตประเพณีและภูมิปัญญาท้องถิ่น

๔) ยุทธศาสตร์ด้านการพัฒนาสังคม สาธารณสุข

- ๔.๑) การพัฒนางานสวัสดิการ
- ๔.๒) การพัฒนางานกีฬาและนันทนาการ
- ๔.๓) การบำบัดฟื้นฟู ติดตามช่วยเหลือป้องกันและแก้ไขปัญหาเสพติด
- ๔.๔) การพัฒนางานป้องกันและบรรเทาสาธารณภัย
- ๔.๕) การพัฒนางานสาธารณสุข

๕) ยุทธศาสตร์ด้านการพัฒนาเศรษฐกิจ

- ๕.๑) การปรับปรุงและพัฒนาการจัดเก็บรายได้
- ๕.๒) การพัฒนาแหล่งน้ำด้านการเกษตร
- ๕.๓) การพัฒนาถนนเข้าสู่พื้นที่การเกษตร
- ๕.๔) การพัฒนาศักยภาพให้กับกลุ่มมีความเข้มแข็ง

๖) ยุทธศาสตร์ด้านการพัฒนาด้านโครงสร้างพื้นฐาน

- ๖.๑) การพัฒนาก่อสร้าง บำรุงรักษาถนน สะพาน ท่อระบายน้ำ
- ๖.๒) การพัฒนาระบบประปา ไฟฟ้าให้ทั่วถึง
- ๖.๓) การพัฒนาอาคารสถานที่สาธารณประโยชน์

๗. ยุทธศาสตร์ด้านการพัฒนาทรัพยากรธรรมชาติและสิ่งแวดล้อม

๗.๑) การสร้างความสมดุลของการใช้ประโยชน์และการอนุรักษ์เพื่อการพัฒนา

๗.๒) การพัฒนาป้องกันตลิ่งพังและปัญหาการกัดเซาะพังทลาย

ที่	ยุทธศาสตร์	ด้าน	แผนงาน	หน่วยงาน รับผิดชอบหลัก	หน่วยงาน สนับสนุน
๑	ด้านการเมืองการบริหารกิจการบ้านเมืองที่ดี	บริหารทั่วไป	แผนงานบริหารงานทั่วไป	สำนักปลัด	องค์การ บริหาร ส่วนตำบล แม่กาษา
			แผนงานรักษาความสงบภายใน	สำนักปลัด	
		บริการชุมชนและสังคม	แผนงานการศึกษา	กองการศึกษา	
๒	ด้านการท่องเที่ยว	บริหารทั่วไป	แผนงานบริหารงานทั่วไป	สำนักปลัด	
๓	ด้านการศึกษา วัฒนธรรมและภูมิปัญญาท้องถิ่น	บริการชุมชนและสังคม	แผนงานการศึกษา	กองการศึกษา	
			แผนงานการศาสนาวัฒนธรรมและนันทนาการ	กองการศึกษา	
๔	ด้านการพัฒนาสังคม สาธารณสุข	บริการชุมชนและสังคม	แผนงานสังคมสงเคราะห์	กองสวัสดิการฯ	
			แผนงานสาธารณสุข	กองสาธารณสุขฯ	
		ด้านการดำเนินงานอื่น	แผนงานงบกลาง	กองสวัสดิการฯ	
๕	ด้านการพัฒนาทางเศรษฐกิจ	ด้านการเศรษฐกิจ	แผนงานบริหาร	กองคลัง	
			แผนงานการเกษตร	กองช่าง	
๖	ด้านการพัฒนาโครงสร้างพื้นฐาน	บริการชุมชนและสังคม	แผนงานเคหะชุมชน	กองช่าง	
๗	ด้านการพัฒนาทรัพยากรธรรมชาติและสิ่งแวดล้อม	บริการชุมชนและสังคม	แผนงานเคหะชุมชน	กองช่าง	
		การเศรษฐกิจ	แผนงานการเกษตร	สำนักปลัด	
รวม	๗ ยุทธศาสตร์	๑๐ ด้าน	๑๓ แผนงาน	สำนัก/กอง	

