



แผนพัฒนาท้องถิ่น

พ.ศ. 2566-2570

ฉบับทบทวน ครั้งที่ 1/2567

องค์การบริหารส่วนตำบลหนองนกแก้ว
อำเภอเลาขวัญ จังหวัดกาญจนบุรี

งานนโยบายและแผน
สำนักปลัดองค์การบริหารส่วนตำบลหนองนกแก้ว



ประกาศองค์การบริหารส่วนตำบลหนองนกแก้ว
ประกาศใช้แผนพัฒนาท้องถิ่น (พ.ศ.๒๕๖๖-๒๕๗๐) ฉบับทบทวน ครั้งที่ ๑/๒๕๖๗

.....

ด้วยองค์การบริหารส่วนตำบลหนองนกแก้ว ได้จัดทำแผนพัฒนาท้องถิ่น (พ.ศ. ๒๕๖๖-๒๕๖๗) ฉบับทบทวน ครั้งที่ ๑/๒๕๖๗ ตามระเบียบกระทรวงมหาดไทยว่าด้วยการจัดทำแผนพัฒนาขององค์กรปกครองส่วนท้องถิ่น พ.ศ. ๒๕๔๘ (แก้ไขเพิ่มเติม ฉบับที่ ๓ พ.ศ. ๒๕๖๑) โดยคณะกรรมการพัฒนาท้องถิ่นองค์การบริหารส่วนตำบลหนองนกแก้ว และประชาคมตำบล ได้พิจารณาให้ความเห็นชอบในการประชุมเมื่อวันที่ ๙ พฤศจิกายน ๒๕๖๖ และสภาองค์การบริหารส่วนตำบลหนองนกแก้ว มีมติเห็นชอบในการประชุมสภาองค์การบริหารส่วนตำบลหนองนกแก้ว สมัยสามัญ สมัยที่ ๒ ครั้งที่ ๑ ประจำปี พ.ศ. ๒๕๖๗ เมื่อวันที่ ๒๑ พฤษภาคม พ.ศ. ๒๕๖๗ เพื่อให้การจัดทำแผนพัฒนาท้องถิ่น (พ.ศ.๒๕๖๖ - ๒๕๗๐) ฉบับทบทวน ครั้งที่๑/๒๕๖๗ ขององค์การบริหารส่วนตำบลหนองนกแก้ว เป็นไปด้วยความเรียบร้อย จึงอาศัยอำนาจตามความในระเบียบ กระทรวงมหาดไทยว่าด้วยการจัดทำแผนพัฒนาขององค์กรปกครองส่วนท้องถิ่น พ.ศ.๒๕๔๘ และแก้ไข เพิ่มเติม (ฉบับที่ ๓) พ.ศ. ๒๕๖๑ ข้อ ๒๒ ประกาศใช้แผนพัฒนาท้องถิ่น (พ.ศ.๒๕๖๖- ๒๕๗๐) ฉบับทบทวนครั้งที่๑/๒๕๖๗ ขององค์การบริหารส่วนตำบลหนองนกแก้ว เพื่อเป็นแนวทางในการพัฒนาท้องถิ่นต่อไป รายละเอียดตาม เอกสารแนบท้ายประกาศนี้

จึงประกาศให้ทราบโดยทั่วกัน

ประกาศ ณ วันที่ ๕ มิถุนายน ๒๕๖๗

(นายพงศ์ฐกรรณ์ โพธิ์พรหม)

นายกองค์การบริหารส่วนตำบลหนองนกแก้ว

คำนำ

แผนพัฒนาท้องถิ่น(พ.ศ.๒๕๖๖-๒๕๗๐) จัดทำขึ้นเพื่อเป็นคู่มือในการปฏิบัติงาน และเป็นแนวทางแก้ไข ปัญหาของประชาชน เป็นกระบวนการที่มีแนวความคิด การจัดทำโครงสร้างการแก้ไขปัญหา การกำหนด หลักเกณฑ์ต่างๆ โดยมีองค์ประกอบลักษณะของแผน วัตถุประสงค์ ขั้นตอนในการจัดทำแผน และประโยชน์ของ การจัดทำแผน แผนพัฒนาท้องถิ่น(พ.ศ.๒๕๖๖-๒๕๗๐) เป็นการแปลงแผนยุทธศาสตร์การพัฒนาไปสู่การปฏิบัติ โดยมีหลักคิดภายใต้ยุทธศาสตร์การพัฒนา แผนยุทธศาสตร์การพัฒนา จะมีแนวทางการพัฒนาได้มากกว่าหนึ่ง แนวทาง และภายใต้แนวทางการพัฒนาหนึ่งจะมีโครงการ/กิจกรรม ได้มากกว่า หนึ่งโครงการ ที่จะต้องนำมา ดำเนินการพัฒนาซึ่งมีผลต่อวัตถุประสงค์ เป้าหมาย จุดประสงค์การพัฒนาอย่างยั่งยืน และวิสัยทัศน์ในที่สุด

เพื่อดำเนินการตามนโยบายการบริหารของผู้บริหารองค์การบริหารส่วนตำบลหนองนกแก้วประกอบ กับ ระเบียบกระทรวงมหาดไทยว่าด้วยการจัดทำแผนพัฒนาขององค์กรปกครองส่วนท้องถิ่น พ.ศ.๒๕๔๘ และที่แก้ไข เพิ่มเติมถึง(ฉบับที่ ๓) พ.ศ.๒๕๖๑ องค์การบริหารส่วนตำบลหนองนกแก้ว จึงได้จัดทำแผนพัฒนาท้องถิ่น(พ.ศ. ๒๕๖๖-๒๕๗๐)ฉบับทบทวน ครั้งที่ ๑ เพื่อเป็นแนวทางในการพัฒนาตำบลและหน่วยงานที่เกี่ยวข้อง กับการพัฒนา เพื่อตอบสนองความต้องการและแก้ไขปัญหาของประชาชนอย่างแท้จริง

งานวิเคราะห์นโยบายและแผน

องค์การบริหารส่วนตำบลหนองนกแก้ว

สารบัญ

คำนำ	หน้า
ส่วนที่ ๑ สภาพทั่วไปและข้อมูลพื้นฐาน	
๑) ด้านกายภาพ	๑
๒) ด้านการเมือง/การปกครอง	๑๓
๓) ประชากร	๑๓
๔) สภาพทางสังคม	๑๕
๕) ระบบบริการพื้นฐาน	๑๘
๖) ระบบเศรษฐกิจ	๑๙
๗) ศาสนา ประเพณี วัฒนธรรม	๒๐
๘) ทรัพยากรธรรมชาติ	๒๐
๙) อื่นๆ (ถ้ามีระบบด้วย)	
ส่วนที่ ๒ ยุทธศาสตร์องค์กรปกครองส่วนท้องถิ่น	
๑) ความสัมพันธ์ระหว่างแผนพัฒนาระดับมหภาค	๒๒
๒) ยุทธศาสตร์ขององค์กรปกครองส่วนท้องถิ่น	๕๐
๓) การวิเคราะห์เพื่อพัฒนาท้องถิ่น	๖๐
ส่วนที่ ๓ การนำแผนพัฒนาท้องถิ่นไปสู่การปฏิบัติ	
๑) ยุทธศาสตร์การพัฒนาและแผนงาน	๖๑
๒) บัญชีโครงการพัฒนาท้องถิ่น	๖๑-๑๔๔
ส่วนที่ ๔ การติดตามและประเมินผล	
๑) การติดตามและประเมินผลยุทธศาสตร์	๑๔๕
๒) การติดตามและประเมินผลโครงการ	๑๕๐
๓) สรุปผลการพัฒนาท้องถิ่น	๑๕๕
๔) ข้อเสนอแนะในการจัดทำแผนพัฒนาท้องถิ่นในอนาคต	๑๕๗

ส่วนที่ ๑

สภาพทั่วไปและข้อมูลพื้นฐาน

๑. ด้านกายภาพ

๑.๑ ที่ตั้งของหมู่บ้าน/ชุมชน/ตำบล องค์การบริหารส่วนตำบลหนองนกแก้ว เป็นองค์กรปกครองส่วนท้องถิ่น ตั้งอยู่ หมู่ที่ ๖ ตำบลหนองนกแก้ว อำเภอเลาขวัญ จังหวัดกาญจนบุรี อยู่ห่างจากอำเภอเลาขวัญ ทางทิศใต้ ประมาณ ๑๑ กิโลเมตร ห่างจากจังหวัดกาญจนบุรี ประมาณ ๘๔ กิโลเมตร มีเนื้อที่รวม ๑๑๑ ตารางกิโลเมตร หรือ ๕๙,๕๕๓ ไร่

องค์การบริหารส่วนตำบลหนองนกแก้ว ได้รับการยกฐานะเป็นองค์การบริหารส่วนตำบลและมีฐานะเป็นนิติบุคคลและเป็นราชการบริหารส่วนท้องถิ่น ตามพระราชบัญญัติสภาพัฒนาการปกครองส่วนตำบล พ.ศ.๒๕๔๗ ตามประกาศกระทรวงมหาดไทย เมื่อวันที่ ๒๓ กุมภาพันธ์ ๒๕๔๐ โดยมีนายทุเรียน รักษ์น้อย กำนันตำบลหนองนกแก้ว เป็นประธานกรรมการบริหาร (โดยตำแหน่ง) คนแรก และเปลี่ยนนายกองค์การบริหารส่วนตำบลคนที่ ๒ คือนายพิทักษ์ พลศักดิ์ คนที่ ๓ คือนายมณฑล ปทุมสูติ และได้มีการเลือกตั้งนายกองค์การบริหารส่วนตำบลคนที่ ๔ คือนายพงศ์ฐกรณ์ โพธิ์พรหม เป็นนายกองค์การบริหารส่วนตำบลเป็นคนปัจจุบัน

ตำบลหนองนกแก้ว มีเนื้อที่ ๑๑๑ ตารางกิโลเมตร หรือประมาณ ๕๙,๕๕๓ ไร่ (ห้าหมื่นเก้าพันห้าร้อยห้าสิบสามไร่) มีอาณาเขตติดต่อกับ

๑.ทิศเหนือ	ติดต่อกับ	ตำบลเลาขวัญ , ตำบลทุ่งกระบือ
๒.ทิศใต้	ติดต่อกับ	อำเภอห้วยกระเจา
๓.ทิศตะวันออก	ติดต่อกับ	ตำบลหนองประจักษ์
๔.ทิศตะวันตก	ติดต่อกับ	ตำบลหนองกร่าง อำเภอปอพลอย

๑.๒ ภูมิประเทศ

สภาพโดยทั่วไป เป็นที่ราบสูงและลาดเอียงจากเชิงเขาทางทิศใต้และตะวันตกเฉียงใต้ลาดสูง ตะวันออกเฉียงเหนือ มีความแห้งแล้งและทุรกันดาร พื้นที่เป็นดินร่วนปนทราย กรวด

๑.๓ จำนวนหมู่บ้าน

ตำบลหนองนกแก้วแบ่งเขตการปกครองเป็น ๑๐ หมู่บ้าน ได้แก่

- หมู่ที่ ๑ บ้านหนองนกแก้ว
- หมู่ที่ ๒ บ้านหนองเค็ด
- หมู่ที่ ๓ บ้านหนองงูเห่าล้อม
- หมู่ที่ ๔ บ้านหนองจัน
- หมู่ที่ ๕ บ้านหนองขบ
- หมู่ที่ ๖ บ้านหนองรักษ์
- หมู่ที่ ๗ บ้านหนองพลอง
- หมู่ที่ ๘ บ้านช่องกลิ้งช่องกรด
- หมู่ที่ ๙ บ้านหนองข่อย
- หมู่ที่ ๑๐ บ้านวังแก้ว

จำนวนหมู่บ้านในเขตองค์การบริหารส่วนตำบล เต็มทั้งหมู่บ้าน จำนวน ๑๐ หมู่บ้าน

แผนที่ตำบลหนองนกแก้ว อำเภอเลาขวัญ จังหวัดกาญจนบุรี

แผนที่เขตการปกครองของราชการส่วนตำบลหนองนกแก้ว

อำเภอเลาขวัญ จังหวัดกาญจนบุรี

มาตราส่วน

0 1 2 3 4 5 6 กิโลเมตร

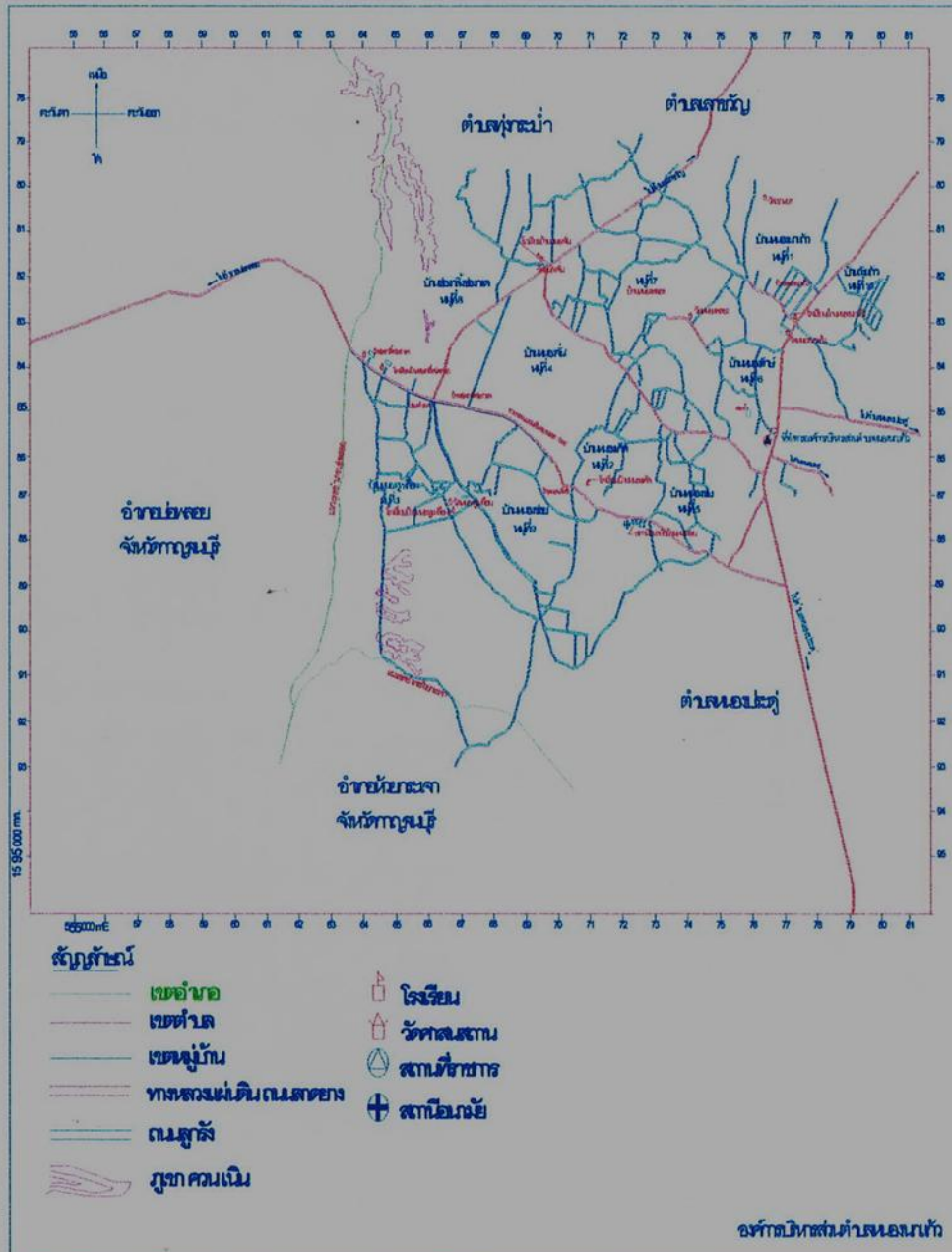

ข้อมูลเกี่ยวกับศักยภาพขององค์การบริหารส่วนตำบลหนองนกแก้ว

คณะผู้บริหารองค์การบริหารส่วนตำบลหนองนกแก้ว

- | | |
|-----------------------------|--|
| ๑. นายพงศ์ฐกรรณ์ โพธิ์พรหม | นายกองค์การบริหารส่วนตำบลหนองนกแก้ว |
| ๒. นายขจรยศ จันทน์นาลาว | รองนายกองค์การบริหารส่วนตำบลหนองนกแก้ว |
| ๓. นายสวัสดิ์ พลายงาม | รองนายกองค์การบริหารส่วนตำบลหนองนกแก้ว |
| ๔. นายวุฒิเดช เจียศิริพันธ์ | เลขานุการนายกองค์การบริหารส่วนตำบลหนองนกแก้ว |

โครงสร้างคณะผู้บริหาร

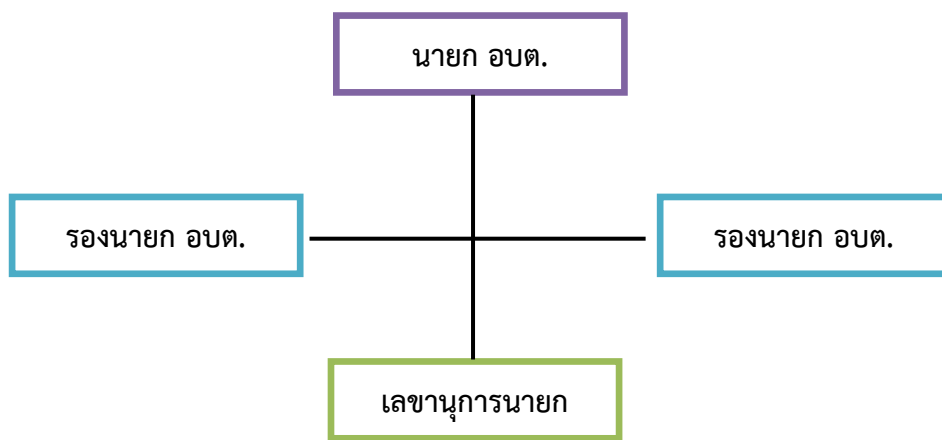

ข้อมูลด้านการศึกษาของคณะผู้บริหาร

คณะผู้บริหาร	ระดับการศึกษา
นายกองค์การบริหารส่วนตำบล	ปริญญาตรี
รองนายกองค์การบริหารส่วนตำบล	มัธยมศึกษาปีที่ ๖
รองนายกองค์การบริหารส่วนตำบล	มัธยมศึกษาปีที่ ๖
เลขานุการนายกองค์การบริหารส่วนตำบล	ปริญญาตรี

สมาชิกสภาองค์การบริหารส่วนตำบลหนองนกแก้ว	
๑. นายขวัญเมือง วงศ์ดีอินทร์	ประธานสภาองค์การบริหารส่วนตำบลหนองนกแก้ว
๒. นายพีระ รุ่งเรือง	รองประธานสภาองค์การบริหารส่วนตำบลหนองนกแก้ว
๓. นายอัครวิษณุ ทาหนองโดก	สมาชิกสภา อบต.หนองนกแก้ว หมู่ ๑
๔. นายอรรถพล คล้ายทอง	สมาชิกสภา อบต.หนองนกแก้ว หมู่ ๒
๕. นายพีระ รุ่งเรือง	สมาชิกสภา อบต.หนองนกแก้ว หมู่ ๓
๖. นายปราโมทย์ ขาวโต	สมาชิกสภา อบต.หนองนกแก้ว หมู่ ๔
๗. นางสาวสุภาวดี ปานโพธิ์ทอง	สมาชิกสภา อบต.หนองนกแก้ว หมู่ ๕
๘. นายพนนต์ จันทร์นาลาว	สมาชิกสภา อบต.หนองนกแก้ว หมู่ ๖
๙. นายขวัญเมือง วงศ์ศรีเมือง	สมาชิกสภา อบต.หนองนกแก้ว หมู่ ๗
๑๐. นายสิงห์ งามขำ	สมาชิกสภา อบต.หนองนกแก้ว หมู่ ๘
๑๑. นายสิทธิกร เสียงตั้ง	สมาชิกสภา อบต.หนองนกแก้ว หมู่ ๙
๑๒. นายสมพงษ์ ผิวนวน	สมาชิกสภา อบต.หนองนกแก้ว หมู่ ๑๐

โครงสร้างการแบ่งส่วนราชการ (จำนวน ๓ สำนัก/กอง)	
พนักงานส่วนท้องถิ่น	พนักงานจ้าง
๑. สำนักงานปลัด	
(๑) ปลัดองค์การบริหารส่วนตำบล (๒) รองปลัดองค์การบริหารส่วนตำบล (๓) หัวหน้าสำนักปลัด (๔) นักทรัพยากรบุคคล (๕) นักวิเคราะห์นโยบายและแผน (๖) นักป้องกันและบรรเทาสาธารณภัย (๗) นักวิชาการศึกษา (๘) นักพัฒนาชุมชน (๙) นักตรวจสอบภายใน (๑๐) ครูผู้ดูแลเด็กเล็ก บ้านหนองจัน (๑๑) ครูผู้ดูแลเด็กเล็ก บ้านหนองจัน (๑๒) ครูผู้ดูแลเด็กเล็ก บ้านหนองเค็ด (๑๓) ครูผู้ดูแลเด็กเล็ก บ้านหนองนกแก้ว (๑๔) ครูผู้ดูแลเด็กเล็ก บ้านซิ่งกั้งช้องกรด (๑๕) เจ้าพนักงานธุรการ (๑๖) เจ้าพนักงานงานป้องกันและบรรเทาสาธารณภัย (๑๗) นักบริหารงานทั่วไป (ลูกจ้างประจำ)	- พนักงานจ้างตามภารกิจ (๑) ผช.นักวิเคราะห์นโยบายและแผน (๒) ผช.นักป้องกันและบรรเทาสาธารณภัย (๓) ผช.นักพัฒนาชุมชน (๔) ผช.นักวิชาการศึกษา (๕) ผู้ช่วยเจ้าพนักงานธุรการ (๖) พนักงานขับรถยนต์ - พนักงานจ้างทั่วไป (๑) คนงานทั่วไป (๒) ผู้ดูแลเด็กเล็ก

๒. กองคลัง	
(๑) ผู้อำนวยการกองคลัง	- พนักงานจ้างตามภารกิจ
(๒) นักวิชาการคลัง	(๑) ผช.นักวิชาการเงินและบัญชี
(๓) นักวิชาการเงินและบัญชี	(๒) ผช.นักวิชาการพัสดุ
(๔) นักวิชาการพัสดุ	- พนักงานจ้างทั่วไป
(๕) เจ้าพนักงานการเงินและบัญชี	(๓) คนงานทั่วไป (จำนวน ๑ คน)
(๖) เจ้าพนักงานพัสดุ	
(๗) เจ้าพนักงานจัดเก็บรายได้	
(๘) เจ้าพนักงานจัดเก็บรายได้ (ลูกจ้างประจำ)	
๓. กองช่าง	
(๑) ผู้อำนวยการกองช่าง	- พนักงานจ้างตามภารกิจ
(๒) นายช่างโยธา	(๑) ผู้ช่วยนายช่างโยธา
	(๒) ผู้ช่วยนายช่างโยธา
	(๓) ผู้ช่วยเจ้าพนักงานธุรการ
	- พนักงานจ้างทั่วไป
	(๑) คนงานทั่วไป

องค์การบริหารส่วนตำบลหนองนกแก้วแบ่งโครงสร้างการบริหารงานออกเป็น ๑ สำนัก กับอีก ๒ กอง ทั้งหมด ๓ ส่วนราชการ พนักงานส่วนท้องถิ่น จำนวน ๑๑ ราย พนักงานครูและบุคลากรทางการศึกษา จำนวน ๕ ราย ลูกจ้างประจำ จำนวน ๒ ราย พนักงานจ้าง จำนวน ๒๒ ราย รวมทั้งสิ้น ๔๐ คน โดยมีภารกิจการบริหารงานดังนี้

๑. สำนักงานปลัด

มีภาระหน้าที่เกี่ยวกับงานธุรการสารบรรณการจัดทำแผนพัฒนาตำบลการจัดทำร่างข้อบังคับการจัดการจัดทำทะเบียนคณะผู้บริหาร สมาชิก อบต. การดำเนินการตามนโยบายของรัฐบาล แผนพัฒนาเศรษฐกิจการให้คำปรึกษางานในหน้าที่และความรับผิดชอบการปกครอง บังคับบัญชา พนักงานส่วนตำบล และพนักงานจ้าง การบริหารงานบุคคลของ อบต. ทั้งหมด การดำเนินการ เกี่ยวกับการอนุญาตต่างๆ และปฏิบัติหน้าที่อื่นที่เกี่ยวข้อง แบ่งส่วนราชการภายในออกเป็น ๑๕ งาน คือ

๑.๑ งานบริหารทั่วไป

- งานสารบรรณ
- งานประชาสัมพันธ์
- งานบริหารงานบุคคล
- งานเลือกตั้ง
- งานการติดตามและประเมินผลการดำเนินงาน
- งานกิจการสภา
- งานป้องกันและบรรเทาสาธารณภัย
- งานควบคุมและส่งเสริมการท่องเที่ยว
- งานอื่นที่ไม่อยู่ในความรับผิดชอบส่วนใด
- งานอื่นๆ ที่ได้รับมอบหมาย

๑.๒ งานนโยบายและแผน

- งานนโยบายและแผนพัฒนา
- งานวิชาการ
- งานการติดตามและประเมินผลการดำเนินงาน
- งานงบประมาณ
- งานข้อบัญญัติ อบต.
- งานอื่นๆ ที่ได้รับมอบหมาย

๑.๓ งานกฎหมายและคดี

- งานกฎหมายและนิติกรรม
- งานการดำเนินการทางคดีและศาลปกครอง
- งานร้องเรียนร้องทุกข์และอุทธรณ์
- งานระเบียบการคลัง
- งานอื่นๆ ที่ได้รับมอบหมาย

๑.๔ งานตรวจสอบภายใน

- งานตรวจสอบภายใน
- งานอื่นๆ ที่ได้รับมอบหมาย

๑.๕ งานบริหารงานการศึกษา

- งานบริหารวิชาการ
- งานเทคโนโลยีทางการศึกษา
- งานการเงินและบัญชี
- งานอื่นๆ ที่ได้รับมอบหมาย

๑.๖ งานส่งเสริมการศึกษา ศาสนา และวัฒนธรรม

- งานกิจการศาสนา
- งานส่งเสริมประเพณี ศิลปะและวัฒนธรรม
- งานกิจการเด็กและเยาวชน
- งานกีฬาและนันทนาการ
- งานอื่นๆ ที่ได้รับมอบหมาย
- งานทดสอบประเมินผลและตรวจวัดผลการเรียน
- งานบริการและบำรุงสถานศึกษา
- งานศูนย์พัฒนาเด็กเล็ก
- งานอื่นๆ ที่ได้รับมอบหมาย

๑.๗ งานสังคมสงเคราะห์

- งานสังคมสงเคราะห์
- งานสงเคราะห์เด็ก สตรี คนชรา และผู้ด้อยโอกาส
- งานอื่นๆ ที่ได้รับมอบหมาย

๑.๘ งานสวัสดิการและพัฒนาชุมชน

- งานสวัสดิการและพัฒนาชุมชน
- งานสวัสดิภาพเด็กและเยาวชน
- งานอื่นๆ ที่ได้รับมอบหมาย

๑.๙ งานส่งเสริมอาชีพและพัฒนาสตรี

- งานส่งเสริมอาชีพ
- งานพัฒนาสตรี
- งานอื่นๆ ที่ได้รับมอบหมาย

๑.๑๐ งานอนามัยและสิ่งแวดล้อม

- งานสุขาภิบาลทั่วไป
- งานสุขาภิบาลโรงงาน
- งานสุขาภิบาลอาหารและสถานประกอบการ
- งานอาชีวอนามัย
- งานอื่นๆ ที่ได้รับมอบหมาย

๑.๑๑ งานส่งเสริมสุขภาพและสาธารณสุข

- งานอนามัยชุมชน
- งานสาธารณสุขมูลฐาน
- งานควบคุมมาตรฐานอาหารและน้ำ
- งานป้องกันยาเสพติด
- งานอื่นๆ ที่ได้รับมอบหมาย

๑.๑๒ งานรักษาความสะอาด

- งานควบคุมสิ่งปฏิกูล
- งานรักษาความสะอาดและขนถ่ายสิ่งปฏิกูล
- งานกำจัดมูลฝอยและน้ำเสีย
- งานอื่นๆ ที่ได้รับมอบหมาย

๑.๑๓ งานควบคุมและจัดการคุณภาพสิ่งแวดล้อม

- งานส่งเสริมและเผยแพร่
- งานควบคุมมลพิษ
- งานศึกษาและวิเคราะห์ผลกระทบต่อสิ่งแวดล้อม
- งานติดตามตรวจสอบ
- งานอื่นๆ ที่ได้รับมอบหมาย

๑.๑๔ งานควบคุมโรค

- งานการเฝ้าระวัง
- งานระบาดวิทยา
- งานโรคติดต่อและสัตว์นำโรค
- งานโรคเอดส์
- งานอื่นๆ ที่ได้รับมอบหมาย

๑.๑๕ งานบริการสาธารณสุข

- งานการช่วยเหลือประชาชนด้านสาธารณสุข
- งานป้องกัน ควบคุม และระงับยับยั้ง โรคติดต่อ โรคระบาด
- งานสัตว์แพทย์และกิจการโรงฆ่าสัตว์
- งานอื่นๆ ที่ได้รับมอบหมาย

๒. กองคลัง

มีภาระหน้าที่เกี่ยวกับการจัดทำบัญชีและทะเบียนรับ-จ่ายเงินทุกประเภทงานเกี่ยวกับการเงินการเบิกจ่ายเงินการเก็บรักษาเงิน การนำส่งเงิน การฝากเงิน การตรวจเงิน อบต. รวบรวมสถิติเงินได้ประเภทต่างๆ การเปิดตัดปีการขยายเวลาเบิกจ่ายงบประมาณการหักภาษีและนำส่งเงินคงเหลือประจำวันการรับและจ่ายขาดเงินสะสมของ อบต. การยืมเงินทศรองราชการ การจัดหาผลประโยชน์จากสิ่งก่อสร้างและทรัพย์สินของอบต. ตรวจสอบงานของจังหวัดและสำนักงานตรวจเงินแผ่นดินการเร่งรัดใบสำคัญและเงินยืมค้างชำระ การจัดเก็บ ภาษี การประเมินภาษี การเร่งรัดจัดเก็บรายได้ การพัฒนารายได้ การออกใบอนุญาตและค่าธรรมเนียมต่างๆ และปฏิบัติหน้าที่อื่นที่เกี่ยวข้อง แบ่งส่วนราชการภายในออกเป็น ๔ งาน คือ

๒.๑ งานการเงิน

- งานรับเงิน – เบิกจ่ายเงิน
- งานจัดทำฎีกาเบิกจ่ายเงิน
- งานเก็บรักษาเงิน
- งานอื่นๆ ที่ได้รับมอบหมาย

๒.๒ งานบัญชี

- งานการบัญชี
- งานทะเบียนคุมการเบิกจ่าย
- งานการเงินและงบทดลอง
- งานงบแสดงฐานะทางการเงิน
- งานอื่นๆ ที่ได้รับมอบหมาย

๒.๓ งานพัฒนาและจัดเก็บรายได้

- งานภาษีอากร ค่าธรรมเนียมและค่าเช่า
- งานพัฒนารายได้
- งานควบคุมกิจการค้าและค่าปรับ
- งานทะเบียนควบคุมและเร่งรัดรายได้
- งานอื่นๆ ที่ได้รับมอบหมาย

๒.๔ งานทะเบียนทรัพย์สินและพัสดุ

- งานทะเบียนทรัพย์สินและแผนที่ภาษี
- งานพัสดุ
- งานทะเบียนเบิกจ่ายวัสดุครุภัณฑ์และยานพาหนะ
- งานอื่นๆ ที่ได้รับมอบหมาย

๓. กองช่าง

มีภาระหน้าที่เกี่ยวกับการสำรวจออกแบบและจัดทำโครงการ ใช้จ่ายเงินของ อบต. การอนุมัติเพื่อดำเนินการตามโครงการที่ตั้งจ่ายจากเงินรายได้ของ อบต. งานบำรุงซ่อม และจัดทำทะเบียน สิ่งก่อสร้างที่อยู่ในความรับผิดชอบของ อบต. การให้คำแนะนำปรึกษา เกี่ยวกับการจัดทำโครงการ และการออกแบบ ก่อสร้างแก่อบต. และหน่วยงานอื่นที่เกี่ยวข้อง งานควบคุมอาคาร การดูแล ควบคุม ปรึกษา ซ่อมแซม วัสดุครุภัณฑ์ และปฏิบัติหน้าที่อื่นที่เกี่ยวข้อง แบ่งส่วนราชการภายในออกเป็น ๔ งาน คือ

๓.๑ งานก่อสร้าง

- งานก่อสร้างและบูรณะถนน
- งานก่อสร้างและบูรณะสภาพและโครงการพิเศษ
- งานระบบข้อมูลและแผนที่เส้นทางคมนาคม

- งานบำรุงรักษาเครื่องจักรและยานพาหนะ
- งานอื่นๆ ที่ได้รับมอบหมาย

๓.๒ งานออกแบบและควบคุมอาคาร

- งานสถาปัตยกรรมและมัณฑศิลป์
- งานวิศวกรรม
- งานประเมินราคา
- งานควบคุมการก่อสร้างอาคาร
- งานบริการข้อมูลและหลักเกณฑ์
- งานออกแบบ
- งานอื่นๆ ที่ได้รับมอบหมาย

๓.๓ งานประสานสาธารณูปโภค

- งานประสานสาธารณูปโภคและกิจการประปา
- งานขนส่งและวิศวกรรมจราจร
- งานระบายน้ำ
- งานจัดตกแต่งสถานที่
- งานอื่นๆ ที่ได้รับมอบหมาย

๓.๔ งานผังเมือง

- งานสำรวจและแผนที่
- งานวางผังพัฒนาเมือง
- งานควบคุมทางผังเมือง
- งานจัดรูปที่ดินและฟื้นฟูเมือง
- งานอื่นๆ ที่ได้รับมอบหมาย

๔.ด้านการคลังท้องถิ่น

ท่านประธานสภาฯ และสมาชิกสภาองค์การบริหารส่วนตำบลหนองนกแก้ว

บัดนี้ถึงเวลาที่คณะผู้บริหารขององค์การบริหารส่วนตำบลหนองนกแก้ว จะได้เสนอร่างข้อบัญญัติงบประมาณรายจ่ายประจำปีต่อสภาองค์การบริหารส่วนตำบลหนองนกแก้วอีกครั้งหนึ่ง ฉะนั้น ในโอกาสนี้ คณะผู้บริหารองค์การบริหารส่วนตำบลหนองนกแก้วจึงขอชี้แจงให้ท่านประธานและสมาชิกทุกท่านได้ทราบถึงสถานะการคลังตลอดจนหลักการและแนวนโยบายการดำเนินการ ในปีงบประมาณ พ.ศ. ๒๕๖๕ ดังต่อไปนี้

๑.สถานการณ์คลัง

๑.๑.งบประมาณรายจ่ายทั่วไปในปีงบประมาณ พ.ศ.๒๕๖๗ ณ วันที่ ๑๕ มีนาคม พ.ศ.๒๕๖๗ องค์การปกครองส่วนท้องถิ่นมีสถานะการเงิน ดังนี้

๑.๑.๑ เงินฝากธนาคาร จำนวน ๒๖,๕๗๒,๑๒๓.๕๙ บาท

๑.๑.๒ เงินสะสม จำนวน ๒๔,๖๗๕,๕๐๙.๗๙ บาท หักสำรองจ่ายตามระเบียบ จำนวน ๑๖,๗๒๒,๔๙๐ บาท หักเงินสะสมที่ได้รับอนุมัติแล้วในปีปัจจุบัน จำนวน ๗,๗๕๑,๘๗๐ บาท คงเหลือ ๒๐๑,๑๔๙.๗๙

๑.๑.๓ เงินทุนสำรองเงินสะสม จำนวน - บาท

๑.๑.๔ รายการที่ได้กักเงินไว้แบบก่อกั้นผูกพันและยังไม่ได้เบิกจ่าย จำนวน ๐ โครงการ รวม ๐.๐๐ บาท

๑.๑.๕ รายการที่ได้กักเงินไว้โดยยังไม่ได้ก่อกั้นผูกพัน จำนวน ๐ โครงการ รวม ๐.๐๐ บาท

๑.๒ เงินกู้ยืมค้าง จำนวน ๐.๐๐ บาท

๒.การบริหารงบประมาณ ในปีงบประมาณ ๒๕๖๗ ณ วันที่ ๑๕ มีนาคม พ.ศ.๒๕๖๗

๑.)รายรับจริง จำนวน ๒๑,๓๖๔,๑๔๗.๒๐ บาท ประกอบด้วย

- หมวดภาษีอากร	จำนวน	๙๙,๖๕๓.๐๔	บาท
-หมวดค่าธรรมเนียมค่าปรับ และใบอนุญาตจำนวน		๒๒,๐๘๐.๑๐	บาท
-หมวดรายได้จากทรัพย์สิน	จำนวน	๔๗,๗๐๔.๓๙	บาท
-หมวดรายได้จากสาธารณูปโภคและการพาณิชย์จำนวน		๓๒๔,๖๑๑.๐๐	บาท
-หมวดรายได้เบ็ดเตล็ด	จำนวน	๓,๔๕๐.๐๐	บาท
-หมวดรายได้จากทุน	จำนวน	๐.๐๐	บาท
-หมวดภาษีจัดสรร	จำนวน	๙,๗๘๙,๑๙๕.๖๗	บาท
-หมวดเงินอุดหนุนทั่วไป	จำนวน	๑๑,๐๗๗,๔๕๓.๐๐	บาท

๒.)เงินอุดหนุนที่รัฐบาลให้โดยระบுவัตถุประสงค์ จำนวน ๐.๐๐ บาท

๓.)รายจ่ายจริง จำนวน ๑๗,๓๐๕,๔๒๙.๓๙ บาท ประกอบด้วย

งบกลาง	จำนวน	๔,๙๓๙,๗๒๒.๔๕	บาท
งบบุคลากร	จำนวน	๕,๙๙๖,๗๗๗.๙๔	บาท
งบดำเนินงาน	จำนวน	๓,๘๗๗,๒๒๐.๙๖	บาท
งบลงทุน	จำนวน	๘๕๕,๓๔๙.๓๐	บาท
งบรายจ่ายอื่น	จำนวน	๐.๐๐	บาท
งบเงินอุดหนุน	จำนวน	๑๖๓๖๓๕๘.๗๔	บาท

๔.)รายจ่ายที่จ่ายจากเงินอุดหนุนที่รัฐบาลให้โดยระบுவัตถุประสงค์ จำนวน ๐.๐๐ บาท

๕.)รายจ่ายที่จ่ายจากเงินสะสม จำนวน ๗๗๗๕๑,๘๗๐ บาท

บทบาท/การมีส่วนร่วมของประชาชนในกิจการทางการเมืองและการบริหาร

ประชาชนในเขตองค์การบริหารส่วนตำบลหนองนกแก้ว มีส่วนร่วมในการบริหารงานขององค์การบริหารส่วนตำบล ประชาชนในเขตองค์การบริหารส่วนตำบลยังมีส่วนร่วมในการบริหารงาน การช่วยเหลืองานขององค์การบริหารส่วนตำบล เสนอแนะในกิจกรรมขององค์การบริหารส่วนตำบลในการดำเนินงานต่างๆ เช่น การประชุมจัดทำแผนพัฒนาตำบล , ประชุมประชาคมแก้ไขปัญหาความยากจน , ประชุมการจัดอบรม กระบวนการชุมชนเข้มแข็ง การรณรงค์ต่อต้านยาเสพติด ฯลฯ

๑.๒ ลักษณะภูมิประเทศ สภาพโดยทั่วไป เป็นที่ราบสูงและลาดเอียงจากเชิงเขาทางทิศใต้และตะวันตกเฉียงใต้ลาดสูงตะวันออกเฉียงเหนือ มีความแห้งแล้งและทุรกันดาร พื้นที่เป็นดินร่วนปนทราย กรวด

๑.๓ ลักษณะภูมิอากาศ สภาพอากาศทั่วไปของเขตพื้นที่ตำบลหนองนกแก้วมีความคล้ายคลึงภูมิอากาศตะวันออกเฉียงเหนือตอนล่างโดยทั่วไปจำแนกได้ดังนี้

ฤดูร้อน เริ่มต้นระหว่างเดือนกุมภาพันธ์ - เมษายน อากาศร้อนจัดและแล้งจัดติดต่อกันเป็นระยะเวลานานความชื้นในอากาศมีน้อย และมีพายุฤดูร้อนเป็นบางช่วงที่มีคลื่นความร้อนปกคลุม อุณหภูมิสูงสุดประมาณ ๓๕ - ๔๐ องศาเซลเซียส

ฤดูฝน เริ่มต้นระหว่างเดือนพฤษภาคม - ตุลาคม อากาศร้อนและมีพายุลมฝนฟ้าคะนองลมแรงกว่าปีที่แล้วและมีภาวะฝนทิ้งช่วงในบางช่วง ปริมาณน้ำฝนเกณฑ์เฉลี่ย ๖๓๐.๑ มิลลิเมตร ต่อปี

ฤดูหนาว เริ่มต้นระหว่างเดือนพฤศจิกายน - มกราคม อุณหภูมิต่ำสุดประมาณ ๑๕ องศาเซลเซียส

๑.๔ ลักษณะของดิน สภาพดินในเขตตำบลหนองนกแก้วจำนวน ร้อยละ ๙๐ มีลักษณะเป็นดินปนทราย จึงไม่สามารถเก็บกักน้ำได้ พื้นที่เพาะปลูกส่วนใหญ่ เป็นพืชไร่และพืชหมุนเวียน ประกอบกับเป็นบริเวณที่มีชั้นเกลืออยู่ชั้นล่าง ทำให้เป็นดินเค็ม จำแนกพื้นที่ตามความเค็มได้ ๔ ประเภท คือ

(๑) บริเวณที่มีดินเค็มจัด มีคราบเกลือปรากฏบนผิว ประมาณร้อยละ ๑๐ ของพื้นที่พบบริเวณทิศใต้และทิศตะวันออกของตำบล

๑.๕ ลักษณะของแหล่งน้ำ มีแหล่งน้ำที่ใช้สำหรับ อุปโภค - บริโภค จำนวน ๒๒ แห่ง แหล่งน้ำทั้ง ๒๒ แห่งเคยเป็นแหล่งน้ำที่เกิดขึ้นตามธรรมชาติและองค์การบริหารส่วนตำบลหนองนกแก้วได้ดำเนินการขุดลอกแหล่งน้ำและก่อสร้างฝายกั้นน้ำเพื่อเพียงพอต่อการอุปโภคและบริโภคของประชาชน ดังนี้

ลำห้วย	๓	แห่ง	สระน้ำ	๙	แห่ง
หนองน้ำ	๑	แห่ง	บ่อน้ำตื้น	-	แห่ง
ลำคลอง	๔	แห่ง	บ่อบาดาล	๑	แห่ง
บึง	-	แห่ง	อ่างเก็บน้ำ	-	แห่ง
แม่น้ำ	-	แห่ง	ฝาย	๔	แห่ง

๑.๖ ลักษณะของไม้/ป่าไม้ ในเขตองค์การบริหารส่วนตำบลหนองนกแก้วมีป่าไม้และภูเขาจำนวนมาก

๒. ด้านการเมือง/การปกครอง

๒.๑ เขตการปกครอง องค์การบริหารส่วนตำบลหนองนกแก้ว ประกอบด้วยหมู่บ้าน ๑๐ หมู่บ้านมีพื้นที่อยู่ในองค์การบริหารส่วนตำบลทั้งหมด ๑๐ หมู่บ้าน ดังนี้

หมู่ที่ ๑ บ้านหนองนกแก้ว	ผู้ปกครอง นายสมชาย สุขสำราญ	ผู้ใหญ่บ้าน
หมู่ที่ ๒ บ้านหนองเค็ด	ผู้ปกครอง นางฉวี โพธิ์หิรัญ	ผู้ใหญ่บ้าน
หมู่ที่ ๓ บ้านหนองงูเหลือม	ผู้ปกครอง นายนิสรณัฐ จันทร์นาลาว	ผู้ใหญ่บ้าน
หมู่ที่ ๔ บ้านหนองจัน	ผู้ปกครอง นางจุฑามาศ เวทยานนท์	ผู้ใหญ่บ้าน
หมู่ที่ ๕ บ้านหนองขบ	ผู้ปกครอง นางสาวศิริมา ห้วยหงษ์ทอง	ผู้ใหญ่บ้าน
หมู่ที่ ๖ บ้านหนองรักษ์	ผู้ปกครอง นายพนม ทองเหม	กำนันตำบลหนองนกแก้ว
หมู่ที่ ๗ บ้านหนองพลอง	ผู้ปกครอง นายลำพอง พุ่มนรินทร์	ผู้ใหญ่บ้าน
หมู่ที่ ๘ บ้านช่องกลิ้งช่องกรด	ผู้ปกครอง นายไพฑูรย์ ภัคตวิงษ์	ผู้ใหญ่บ้าน
หมู่ที่ ๙ บ้านหนองข่อย	ผู้ปกครอง นายสุชาติ กลีบสงวน	ผู้ใหญ่บ้าน
หมู่ที่ ๑๐ บ้านวังแก้ว	ผู้ปกครอง นายสมภพ บุญมาก	ผู้ใหญ่บ้าน

๓. ประชากร

๓.๑ ข้อมูลเกี่ยวกับจำนวนประชากร

หมู่ที่	ชื่อหมู่บ้าน	จำนวนประชากร (คน)			จำนวนครัวเรือน
		ชาย	หญิง	รวม	
๑	บ้านหนองนกแก้ว	๔๙๐	๔๘๕	๙๗๕	๒๗๓
๒	บ้านหนองเค็ด	๓๓๔	๓๓๙	๖๗๓	๒๓๓
๓	บ้านหนองงูเหลือม	๓๑๒	๒๘๖	๕๙๘	๒๐๕
๔	บ้านหนองจัน	๓๘๔	๓๘๒	๗๖๖	๒๕๙
๕	บ้านหนองขบ	๔๘๔	๔๘๐	๙๖๔	๒๖๙
๖	บ้านหนองรักษ์	๒๒๗	๒๑๗	๔๔๔	๑๔๗
๗	บ้านหนองพลอง	๒๗๑	๒๕๓	๕๒๔	๑๔๙
๘	บ้านช่องกั้งช่องกรด	๑๙๔	๑๙๖	๓๙๐	๑๒๗
๙	บ้านหนองข่อย	๒๕๐	๒๔๒	๔๙๒	๑๓๔
๑๐	บ้านวังแก้ว	๒๒๘	๑๙๙	๔๒๗	๑๕๒
รวม		๓,๑๗๔	๓,๐๗๙	๖,๒๕๓	๑,๙๔๘

ที่	หมู่บ้าน	จำนวนประชากรขององค์การบริหารส่วนตำบลหนองนกแก้ว (เปรียบเทียบย้อนหลัง ๔ ปี)									
		พ.ศ. ๒๕๖๓		พ.ศ. ๒๕๖๔		พ.ศ. ๒๕๖๕		พ.ศ. ๒๕๖๖		พ.ศ. ๒๕๖๗	
		ชาย	ชาย	ชาย	ชาย	ชาย	หญิง	ชาย	หญิง	ชาย	หญิง
๑	บ้านหนองนกแก้ว	๔๘๑	๔๘๑	๔๙๔	๔๙๔	๔๘๑	๔๘๗	๔๘๑	๔๘๗	๔๙๐	๔๘๕
๒	บ้านหนองเค็ด	๓๑๐	๓๑๐	๓๑๗	๓๑๗	๓๑๐	๓๒๐	๓๑๐	๓๒๐	๓๓๔	๓๓๙
๓	บ้านหนองงูเห่าล้อม	๓๑๑	๓๐๐	๓๐๘	๓๐๘	๓๑๑	๒๘๐	๓๐๐	๒๘๐	๓๑๒	๒๘๖
๔	บ้านหนองจัน	๓๖๘	๓๖๘	๓๘๕	๓๘๕	๓๖๘	๓๗๗	๓๖๘	๓๗๗	๓๘๔	๓๘๒
๕	บ้านหนองขบ	๔๗๓	๔๗๗	๔๗๐	๔๗๐	๔๗๓	๔๕๔	๔๗๗	๔๕๔	๔๘๔	๔๘๐
๖	บ้านหนองรักษ์	๒๐๘	๒๑๐	๒๑๗	๒๑๗	๒๐๘	๒๐๓	๒๑๐	๒๐๓	๒๒๗	๒๑๗
๗	บ้านหนองพลอง	๒๖๓	๒๖๓	๒๖๖	๒๖๖	๒๖๓	๒๕๓	๒๖๓	๒๕๓	๒๗๑	๒๕๓
๘	บ้านช่องกั้งช่องกรด	๑๘๓	๑๘๓	๑๘๓	๑๘๓	๑๘๓	๑๗๙	๑๘๓	๑๗๙	๑๙๔	๑๙๖
๙	บ้านหนองข่อย	๒๔๙	๒๔๙	๒๕๑	๒๕๑	๒๔๙	๒๓๑	๒๔๙	๒๓๐	๒๕๐	๒๔๒
๑๐	บ้านวังแก้ว	๒๑๖	๒๑๖	๒๑๗	๒๑๗	๒๑๖	๒๐๑	๒๑๖	๒๐๑	๒๒๘	๑๙๙
รวม		๑,๑๖๒	๓,๐๕๔	๓,๐๕๗	๓,๐๓๑	๓,๐๓๑	๒,๙๘๕	๓,๐๕๗	๒,๙๘๔	๓,๑๗๔	๓,๐๗๙
		๕,๙๔๓		๖,๐๓๙		๖,๐๔๑		๖,๑๓๙		๖,๒๕๓	

๓.๒ ช่วงอายุและจำนวนประชากร

ประชากร ขององค์การบริหารส่วนตำบลหนองนกแก้ว (ปี พ.ศ. ๒๕๖๗)			
ประชากร	หญิง	ชาย	ช่วงอายุ
จำนวนประชากรเยาวชน	๓๖๗	๓๕๔	อายุต่ำกว่า ๑๘ ปี
จำนวนประชากร	๒,๓๖๓	๒,๒๘๓	อายุ ๑๘ - ๖๐ ปี
จำนวนประชากรผู้สูงอายุ	๔๔๖	๔๔๒	อายุมากกว่า ๖๐ ปี
รวม	๓,๑๗๙	๓,๐๗๙	รวมทั้งสิ้น - คน

๔. สภาพทางสังคม

๔.๑ การศึกษา

ด้านการศึกษาในเขตองค์การบริหารส่วนตำบลหนองนกแก้ว มีการจัดการด้านการศึกษา โดยมีศูนย์พัฒนาเด็กเล็กขององค์การบริหารส่วนตำบลหนองนกแก้ว จำนวน ๔ แห่ง มีโรงเรียนสังกัดสำนักงานคณะกรรมการการศึกษาขั้นพื้นฐาน (สพฐ.) จำนวน ๔ แห่ง ตามข้อมูล ดังนี้

ศูนย์พัฒนาเด็กเล็กก่อนวัยเรียน ประจำปีการศึกษา พ.ศ. ๒๕๖๔

ที่	ชื่อศูนย์พัฒนาเด็กเล็ก	ที่ตั้ง	พ.ศ. ๒๕๖๔ จำนวนนักเรียน		
		หมู่ที่	ชาย	หญิง	รวม
๑	ศูนย์พัฒนาเด็กเล็กบ้านหนองนกแก้ว	๑	๑๔	๑๕	๒๙
๒	ศูนย์พัฒนาเด็กเล็กบ้านหนองเค็ด	๒	๑๕	๑๗	๓๒
๓	ศูนย์พัฒนาเด็กเล็กบ้านหนองจั่น	๔	๙	๑๔	๒๓
๔	ศูนย์พัฒนาเด็กเล็กบ้านช่องกลิ้งช่องกรด	๘	๓	๕	๘
รวม			๔๑	๕๑	๙๒

➔ ศูนย์พัฒนาเด็กเล็กบ้านหนองนกแก้ว

- มีครูผู้ดูแลเด็ก จำนวน ๑ คน
- มีผู้ช่วยครูผู้ดูแลเด็ก จำนวน ๑ คน

➔ ศูนย์พัฒนาเด็กเล็กบ้านหนองเค็ด

- มีครูผู้ดูแลเด็ก จำนวน ๑ คน
- มีผู้ช่วยครูผู้ดูแลเด็ก จำนวน ๑ คน

- ➔ ศูนย์พัฒนาเด็กเล็กบ้านหนองจั่น
- มีครูผู้ดูแลเด็ก จำนวน ๒ คน
 - มีผู้ช่วยครูผู้ดูแลเด็ก จำนวน - คน
- ➔ ศูนย์พัฒนาเด็กเล็กบ้านช่องกั้งช่อกรด
- มีครูผู้ดูแลเด็ก จำนวน ๑ คน
 - มีผู้ช่วยครูผู้ดูแลเด็ก จำนวน - คน

สภาเด็กและเยาวชนตำบลหนองนกแก้ว

องค์การบริหารส่วนตำบลหนองนกแก้ว ได้จัดตั้งสภาเด็กและเยาวชนขึ้น จำนวน ๑ แห่ง เพื่อเป็นองค์กรเครือข่ายเชื่อมโยงกลุ่มเด็กและเยาวชนในองค์การบริหารส่วนตำบลหนองนกแก้วที่มีการดำเนินงานในด้านต่างๆ เข้าด้วยกันอย่างเป็นระบบ เพื่อแสวงหาแนวทางในการส่งเสริมและพัฒนาเด็กและเยาวชนภายในองค์การบริหารส่วนตำบลหนองนกแก้วภายใต้หลักการ “เด็กนำผู้ใหญ่หนุน” ซึ่งในปัจจุบันนี้สภาเด็กและเยาวชนเป็นองค์กรนิติบุคคล ภายใต้พระราชบัญญัติส่งเสริมการพัฒนาเด็กและเยาวชนแห่งชาติ พุทธศักราช ๒๕๕๐ และที่แก้ไขเพิ่มเติม (ฉบับที่ ๒) พ.ศ. ๒๕๖๐ โดยสภาเด็กและเยาวชนมีสำนักงานตั้งอยู่ที่ องค์การบริหารส่วนตำบลหนองนกแก้ว อำเภอเลาขวัญ จังหวัดกาญจนบุรี โดยได้ดำเนินการแต่งตั้งคณะกรรมการบริหารสภาเด็กและเยาวชน เพื่อส่งเสริม สนับสนุน และประสานงานการดำเนินการของสภาเด็กและเยาวชน

ข้อมูลโรงเรียนสังกัด สำนักงานคณะกรรมการการศึกษาขั้นพื้นฐาน (สพฐ.)

ชื่อสถานศึกษา	จำนวนนักเรียน									
	อนุบาล			ประถมศึกษา						รวม
	อนุบาล ๑	อนุบาล ๒	อนุบาล ๓	ป.๑	ป.๒	ป.๓	ป.๔	ป.๕	ป.๖	
๑. โรงเรียนบ้านหนองนกแก้ว	-	๒๐	๑๘	๒๕	๑๘	๒๕	๒๐	๑๒	๒๐	๑๕๘
๒. โรงเรียนบ้านหนองเค็ด	-	๒๓	๒๖	๓๐	๓๙	๓๘	๓๙	๔๐	๒๔	๒๕๙
๓. โรงเรียนบ้านหนองจั่น	-	๑๕	๗	๑๑	๑๙	๑๖	๑๓	๑๔	๑๒	๑๑๕
๔. โรงเรียนบ้านช่องกั้งช่อกรด	-	๕	๗	๑๔	๕	๙	๑๔	๖	๖	๗๗
รวมทั้งสิ้น	-	๖๓	๕๘	๘๐	๘๑	๘๘	๘๖	๗๒	๖๒	๕๙๐

๔.๒ สาธารณสุข

- โรงพยาบาลส่งเสริมสุขภาพตำบลหนองบ้านหนองเค็ด จำนวน ๑ แห่ง ตั้งอยู่ หมู่ที่ ๕
- โรงพยาบาลส่งเสริมสุขภาพตำบลหนองบ้านหนองจั่น จำนวน ๑ แห่ง ตั้งอยู่ หมู่ที่ ๔

๔.๓ อาชญากรรม

องค์การบริหารส่วนตำบลหนองนกแก้วไม่มีเหตุอาชญากรรมเกิดขึ้น แต่มีเหตุการณ์ลักขโมยทรัพย์สินประชาชน และทำลายทรัพย์สินของราชการ ซึ่งองค์การบริหารส่วนตำบลหนองนกแก้วก็ได้ดำเนินการป้องกันการเกิดเหตุดังกล่าว จากการสำรวจข้อมูลพื้นฐานพบว่า ส่วนมากครัวเรือนมีการป้องกันอุบัติเหตุอย่างถูกวิธี มีความปลอดภัยในชีวิตและทรัพย์สิน ปัญหาคือจากข้อมูลที่สำรวจพบว่าการป้องกันอุบัติเหตุ อาชญากรรม วิธีการแก้ปัญหาขององค์การบริหารส่วนตำบลหนองนกแก้วในปีงบประมาณ ๒๕๖๑ นั้นได้บรรจุโครงการติดตั้งกล้องวงจรปิด ในแผนพัฒนาท้องถิ่นห้าปี ๒๕๖๑-๒๕๖๕ เรียบร้อยแล้ว รวมทั้งได้ตั้งจุดตรวจ จุดสกัด จุดบริการ ในช่วงเทศกาลที่มีวันหยุดหลายวันเพื่ออำนวยความสะดวกให้กับประชาชน แต่ปัญหาที่พบเป็นประจำคือการทะเลาะวิวาทของกลุ่มวัยรุ่นโดยเฉพาะในสถานที่จัดงานดนตรี งานมหรสพ เป็นปัญหาที่ชุมชนได้รับผลกระทบเป็นอย่างมาก การแก้ไขปัญหา คือการแจ้งเตือนให้ผู้ปกครองดูแลบุตรหลานของตน ประชาสัมพันธ์ให้ทราบถึงผลกระทบ ผลเสียหาย และโทษที่ได้รับจากการเกิดเหตุทะเลาะวิวาท การขอความร่วมมือไปยังผู้นำ การขอกำลังจาก ตำรวจ ผู้นำ อปพร. เพื่อระงับเหตุไม่ให้เกิดความรุนแรง แต่จะไม่ให้เกิดขึ้นเลยยังเป็นปัญหาที่ปัจจุบันไม่สามารถที่จะแก้ไขได้ ทั้งที่มีการร่วมมือกันหลายฝ่าย เป็นเรื่องทางองค์การบริหารส่วนตำบลจะต้องหาวิธีที่จะแก้ไขปัญหาให้กับประชาชนต่อไปตามอำนาจหน้าที่ที่สามารถดำเนินการได้

๔.๔ ยาเสพติด

ปัญหา ยาเสพติดในองค์การบริหารส่วนตำบลหนองนกแก้ว จากการที่ทางสถานีตำรวจภูธรอำเภอเสนาได้แจ้งให้กำบังองค์การบริหารส่วนตำบลหนองนกแก้วทราบนั้นพบว่าในเขตองค์การบริหารส่วนตำบลหนองนกแก้วมีผู้ที่ติดยาเสพติดแต่เมื่อเทียบกับพื้นที่อื่นถือว่าน้อย และยังไม่พบผู้ค้า เหตุผลก็เนื่องมาจากได้รับความร่วมมือกับทางผู้นำ ประชาชน หน่วยงานขององค์การบริหารส่วนตำบลหนองนกแก้วที่ช่วยสอดส่องดูแลอยู่เป็นประจำ การแก้ไขปัญหาขององค์การบริหารส่วนตำบลหนองนกแก้วสามารถทำได้เฉพาะตามอำนาจหน้าที่เท่านั้น เช่น การณรงค์ การประชาสัมพันธ์ การแจ้งเบาะแส การฝึกอบรมให้ความรู้ ถ้านอกเหนือจากอำนาจหน้าที่ ก็เป็นเรื่องของอำเภอหรือตำรวจแล้วแต่กรณี ทั้งนี้ องค์การบริหารส่วนตำบลหนองนกแก้วก็ได้ให้ความร่วมมือมาโดยตลอด

ตามที้องค์การบริหารส่วนตำบลหนองนกแก้วได้ดำเนินโครงการสำรวจข้อมูลพื้นฐานในเขตองค์การบริหารส่วนตำบลหนองนกแก้วประจำปีงบประมาณ พ.ศ. ๒๕๖๗ เพื่อนำผลการสำรวจมาพิจารณาแก้ไขปัญหาที่เกิดขึ้น

๔.๕ การสังคมสงเคราะห์

องค์การบริหารส่วนตำบลหนองนกแก้วได้ดำเนินการด้านสังคมสงเคราะห์ ดังนี้

- (๑) ดำเนินการจ่ายเบี้ยยังชีพให้กับผู้สูงอายุ ผู้พิการ และผู้ป่วยเอดส์
- (๒) รับลงทะเบียนและประสานโครงการเงินอุดหนุนเพื่อการเลี้ยงดูเด็กแรกเกิด
- (๓) ประสานการทำบัตรผู้พิการ
- (๔) ดำเนินโครงการการจ้างนักเรียน/นักศึกษาทำงานช่วงปิดภาคเรียน
- (๕) ดำเนินการโครงการฝึกอบรมทักษะอาชีพให้กับประชาชนทั่วไป
- (๖) ดำเนินโครงการสงเคราะห์ครอบครัวผู้ยากไร้ที่ตกเกณฑ์ จปฐ.
- (๗) ดำเนินโครงการสร้างและซ่อมที่อยู่อาศัยให้กับผู้ยากไร้ รายได้น้อย ผู้ด้อยโอกาสไร้ที่พึ่ง
- (๘) ดำเนินการช่วยเหลือประชาชน ด้านคุณภาพชีวิต
- (๙) ประสานการให้ความช่วยเหลือของจังหวัด อำเภอ หน่วยงานต่างๆ ที่ให้การสนับสนุน

(๑๐) จัดตั้งโรงเรียนผู้สูงอายุ

๕. ระบบบริการพื้นฐาน**๕.๑ การคมนาคม**

(๑) ถนนลาดยาง	๑๐	สาย
(๒) ถนนลูกรัง	๒๙	สาย
(๓) ถนนคอนกรีต	๒๗	สาย

๕.๒ การโทรคมนาคม

(๑) ที่ทำการไปรษณีย์โทรเลข	๑	แห่ง
(๒) เสี่ยงตามสายและหอกระจายข่าวครอบคลุมทุกหมู่บ้าน		

๕.๓ แหล่งน้ำธรรมชาติ

- ลำน้ำ, ลำห้วย	จำนวน	๙	สาย
- บึง หนองและอื่น	จำนวน	-	แห่ง

๕.๔ แหล่งน้ำที่สร้างขึ้นและสามารถใช้งานได้

- ฝาย	จำนวน	๒	แห่ง
- บ่อน้ำตื้น	จำนวน	๕๐	บ่อ
- บ่อบาดาล	จำนวน	๒๔	แห่ง
- สระน้ำ	จำนวน	๓๐	แห่ง
- อ่างเก็บน้ำ	จำนวน	๑	แห่ง
- ฝายชะลอน้ำ	จำนวน	๑๐๐	แห่ง

๕.๕ การไฟฟ้า

การขยายเขตไฟฟ้า ปัจจุบันมีไฟฟ้าใช้ทุกครัวเรือน คิดเป็น ๑๐๐ เปอร์เซ็นต์ ปัญหาคือไฟฟ้าส่องสว่างทางหรือที่สาธารณะยังไม่สามารถดำเนินการครอบคลุมพื้นที่ได้ทั้งหมด เนื่องจากพื้นที่ที่มีความต้องการให้ติดตั้งไฟฟ้าส่องสว่างนั้นยังไม่เป็นที่สาธารณะ องค์กรบริหารส่วนตำบลจึงไม่สามารถดำเนินการได้ เช่นเดียวกับถนน การแก้ปัญหาคือ ประสานความร่วมมือกันหลายๆ ฝ่าย เพื่อที่จะทำความเข้าใจกับประชาชนในพื้นที่ และวิธีการที่จะดำเนินการแก้ไขอย่างไร ทั้งนี้ องค์กรบริหารส่วนตำบลก็ได้ตั้งงบประมาณในส่วนนี้ไว้แล้ว และได้แจ้งประชาสัมพันธ์ให้ประชาชนได้รับทราบถึงเหตุผลเพื่อที่จะได้ช่วยกันแก้ไขปัญหาให้กับประชาชน

๕.๖ การประปา

การประปาขององค์กรบริหารส่วนตำบลหนองนกแก้วไม่มีกิจการประปาแต่ละหมู่บ้านได้บริหารจัดการเอง และทุกหมู่บ้านสามารถให้บริการได้ครอบคลุมทุกหลังคาเรือน คิดเป็น ๑๐๐ เปอร์เซ็นต์ แต่จะมีปัญหาในปีที่ผ่านมาบางหมู่บ้านที่เกิดปัญหาภัยแล้งซึ่งทางองค์กรบริหารส่วนตำบลหนองนกแก้วได้แก้ไขปัญหาโดยการใช้เครื่องสูบน้ำจากสระหนึ่งไปยังอีกสระที่ใช้ระบบประปาและสามารถแก้ไขปัญหาให้ประชาชนได้ องค์กรบริหารส่วนตำบลก็ได้นำโครงการเกี่ยวกับพัฒนาแหล่งน้ำบรรจุในแผนพัฒนาห้าปี เพื่อที่จะพิจารณาดำเนินการในปีต่อไป เมื่อมีงบประมาณและความจำเป็นก็สามารถดำเนินการได้ต่อเนื่อง เพื่อตอบสนองต่อความต้องการของประชาชนต่อไป

๕.๗ โทรศัพท์

ปัจจุบันในพื้นที่องค์การบริหารส่วนตำบลหนองนกแก้ว ไม่มีโทรศัพท์สาธารณะ เนื่องจากประชาชนได้นิยมใช้โทรศัพท์ส่วนบุคคลแทน ซึ่งสามารถติดต่อสื่อสารได้รวดเร็ว และสามารถใช้บริการอินเทอร์เน็ตได้ เช่น โทรศัพท์มือถือ สำหรับสถานที่ราชการ ยังคงใช้ระบบโทรศัพท์พื้นฐานในการติดต่อสื่อสาร ใช้อยู่

๕.๘ ไปรษณีย์/การสื่อสาร/การขนส่ง และวัสดุ ครุภัณฑ์

องค์การบริหารส่วนตำบลหนองนกแก้ว ไม่มีไปรษณีย์ แต่มีบริการไปรษณีย์จากไปรษณีย์ประจำอำเภอ ซึ่งมี จำนวน ๑ แห่ง ให้บริการ เวลา ๐๘.๐๐- ๑๖.๐๐ น. ในวันจันทร์ – เสาร์ (วันเสาร์ครึ่งวัน)

- มีหอกระจายข่าวประจำหมู่บ้านมีครบทั้ง ๑๐ หมู่บ้าน
- มีบริการให้ใช้อินเทอร์เน็ตฟรี ที่สำนักงานองค์การบริหารส่วนตำบลหนองนกแก้ว
- องค์การบริหารส่วนตำบลหนองนกแก้ว มีวัสดุ ครุภัณฑ์ในการปฏิบัติหน้าที่ แต่ก็มีบางรายการที่ยังขาดแคลนเนื่องจากมีงบประมาณไม่เพียงพอ วัสดุ ครุภัณฑ์ต่างๆ นั้นมีไว้สำหรับการปฏิบัติหน้าที่ของเจ้าหน้าที่องค์การบริหารส่วนตำบลหนองนกแก้วในการดำเนินภารกิจบริการสาธารณะเพื่อประโยชน์ของประชาชนเท่านั้น แต่หากประชาชนเดือดร้อน หรือหน่วยงานอื่นเดือดร้อน ก็สามารถมายืมใช้ได้

๖. ระบบเศรษฐกิจ

๖.๑ การปศุสัตว์

การปศุสัตว์ในเขตองค์การบริหารส่วนตำบลหนองนกแก้ว เป็นการประกอบกิจการในลักษณะเลี้ยงในครัวเรือนเป็นอาชีพหลักและอาชีพเสริม เช่น การเลี้ยงไก่ เป็ด โค สุกร กระบือ เพื่อจำหน่ายและบริโภคเองในครัวเรือน

๖.๒ การท่องเที่ยว

ในเขตพื้นที่องค์การบริหารส่วนตำบลหนองนกแก้วมีแหล่งท่องเที่ยว แต่ได้ส่งเสริมการท่องเที่ยวให้เกิดขึ้นในพื้นที่ เช่น การจัดงานประเพณีต่างๆ และส่งเสริมการท่องเที่ยววัดช่องกั้งช่องกรด

๖.๓ อุตสาหกรรม

ในเขตองค์การบริหารส่วนตำบลหนองนกแก้วมีอุตสาหกรรม โรงงานผลิตโซลาเซลล์ จำนวน ๑ แห่ง และมีโรงฆ่าสัตว์ จำนวน ๑ แห่ง

๖.๔ การพาณิชย์และกลุ่มอาชีพ

การพาณิชย์

ธนาคาร	-	แห่ง	สถานีบริการน้ำมัน	-	แห่ง
บริษัท	-	แห่ง	ศูนย์การค้า/ห้างสรรพสินค้า	-	แห่ง
ห้างหุ้นส่วนจำกัด	-	แห่ง	ตลาดสด	-	แห่ง
ร้านค้าต่างๆ	๒๕	แห่ง	โรงฆ่าสัตว์	๑	แห่ง
ซูเปอร์มาเก็ต	-	แห่ง	อู่ซ่อมรถ	๓	แห่ง

๖.๕ แรงงาน

จากการสำรวจข้อมูลพื้นฐานพบว่า ประชากรที่มีอายุ ๑๕ - ๖๐ ปี อยู่ในกำลังแรงงาน ร้อยละ ๙๕ เมื่อเทียบกับอัตราส่วนกับจังหวัด ร้อยละ ๗๓.๙๙ ซึ่งสูงกว่ามาก แต่ค่าแรงในพื้นที่ต่ำกว่าระดับจังหวัด โดยเฉพาะแรงงานด้านการเกษตร ประชากรอายุระหว่าง ๒๕ - ๕๐ ปี บางส่วน ไปรับจ้าง

๘.๒ แหล่งน้ำที่สร้างขึ้นและสามารถใช้งานได้

- ฝาย	จำนวน	๒	แห่ง
- บ่อน้ำตื้น	จำนวน	๕๐	บ่อ
- บ่อบาดาล	จำนวน	๒๔	แห่ง
- สระน้ำ	จำนวน	๓๐	แห่ง
- อ่างเก็บน้ำ	จำนวน	๑	แห่ง
- ฝายชะลอน้ำ	จำนวน	๑๐๐	แห่ง

๘.๓ ทรัพยากรธรรมชาติในพื้นที่

ทรัพยากรป่าไม้ในพื้นที่ของตำบลหนองนกแก้ว มีพื้นที่ป่าชุมชน จำนวน ๓ แห่ง ได้แก่

๑. ป่าชุมชนบ้านหนองสูงเหลื่อม หมู่ที่ ๓
๒. ป่าชุมชนบ้านหนองจั่น หมู่ที่ ๔
๓. ป่าชุมชนบ้านช่องกลิ้งช่องกรด หมู่ที่ ๘

ส่วนที่ ๒

ยุทธศาสตร์องค์กรปกครองส่วนท้องถิ่น

๑. ความสัมพันธ์ระหว่างแผนพัฒนาระดับมหภาค

๑.๑. แผนยุทธศาสตร์ชาติ ๒๐ ปี

๑.๑.๑ แผนยุทธศาสตร์ชาติ ๒๐ ปี (พ.ศ. ๒๕๖๑ - ๒๕๘๐)

โดยที่รัฐธรรมนูญแห่งราชอาณาจักรไทย มาตรา ๖๕ กำหนดให้รัฐพึงจัดให้มียุทธศาสตร์ชาติ เป็นเป้าหมายการพัฒนาประเทศอย่างยั่งยืน ตามหลักธรรมาภิบาลเพื่อใช้เป็นกรอบในการจัดทำแผนต่างๆ ให้ สอดคล้องและบูรณาการกันเพื่อให้เกิดเป็นพลังผลักดันร่วมกันไปสู่เป้าหมายดังกล่าว โดยให้เป็นไปตามที่ กำหนดในกฎหมายว่าด้วยการจัดทำยุทธศาสตร์ชาติ และต่อมาได้มีการตราพระราชบัญญัติการจัดทำ ยุทธศาสตร์ชาติ พ.ศ. ๒๕๖๐ มีผลบังคับใช้เมื่อวันที่ ๑ สิงหาคม ๒๕๖๐ โดยกำหนดให้มีการแต่งตั้ง คณะกรรมการยุทธศาสตร์ชาติ เพื่อรับผิดชอบในการจัดทำร่างยุทธศาสตร์ชาติ กำหนดวิธีการการมีส่วนร่วม ของประชาชนในการจัดทำร่างยุทธศาสตร์ชาติ ในการติดตาม การตรวจสอบ และการประเมินผล รวมทั้ง กำหนดมาตรการส่งเสริมและสนับสนุนให้ประชาชนทุกภาคส่วนดำเนินการให้สอดคล้องกับยุทธศาสตร์ชาติ

เพื่อให้เป็นไปตามที่กำหนดในพระราชบัญญัติการจัดทำ ยุทธศาสตร์ชาติ พ.ศ. ๒๕๖๐ คณะกรรมการยุทธศาสตร์ชาติได้แต่งตั้งคณะกรรมการจัดทำยุทธศาสตร์ชาติด้านต่างๆ รวม ๖ คณะอัน ประกอบด้วย คณะกรรมการจัดทำยุทธศาสตร์ชาติด้านความมั่นคง คณะกรรมการจัดทำยุทธศาสตร์ชาติด้าน การสร้างความสามารถในการแข่งขัน คณะกรรมการจัดทำยุทธศาสตร์ชาติด้านการพัฒนาและเสริมสร้าง ศักยภาพทรัพยากรมนุษย์ คณะกรรมการจัดทำยุทธศาสตร์ชาติด้านการสร้างโอกาสและความเสมอภาคทาง สังคม คณะกรรมการจัดทำยุทธศาสตร์ชาติด้านการสร้างการเติบโตบนคุณภาพชีวิตที่เป็นมิตรต่อสิ่งแวดล้อม และคณะกรรมการจัดทำยุทธศาสตร์ชาติด้านการปรับสมดุลและพัฒนาระบบการบริหารจัดการภาครัฐ เพื่อ รับผิดชอบในการดำเนินการจัดทำร่างยุทธศาสตร์ชาติให้เป็นไปตามหลักเกณฑ์ วิธีการ และเงื่อนไขที่กำหนด ตลอดจนได้จัดให้มีการรับฟังความคิดเห็นของประชาชนและหน่วยงานของรัฐที่เกี่ยวข้องอย่างกว้างขวางเพื่อ ประกอบการพิจารณาจัดทำร่างยุทธศาสตร์ชาติตามที่กฎหมายกำหนดแล้ว

ยุทธศาสตร์ชาติ ๒๐ ปี (พ.ศ. ๒๕๖๑ - ๒๕๘๐) เป็นยุทธศาสตร์ชาติฉบับแรกของประเทศไทยตามรัฐธรรมนูญแห่งราชอาณาจักรไทย ซึ่งจะต้องนำไปสู่การปฏิบัติเพื่อให้ประเทศไทยบรรลุวิสัยทัศน์ “ประเทศไทยมีความมั่นคง มั่งคั่ง ยั่งยืน เป็นประเทศพัฒนาแล้ว ด้วยการพัฒนาตามหลักปรัชญาของเศรษฐกิจ พอเพียง” ภายในช่วงเวลาดังกล่าว เพื่อความสุขของคนไทยทุกคน

สถานการณ์ แนวโน้ม วิสัยทัศน์ และเป้าหมายในการพัฒนาประเทศ

๑. บทนำ

การพัฒนาประเทศไทยนับตั้งแต่แผนพัฒนาเศรษฐกิจและสังคมแห่งชาติ ฉบับที่ ๑ เป็นต้นมาได้ส่งผลให้ประเทศมีการพัฒนาในทุกมิติ ทั้งในด้านเศรษฐกิจที่ประเทศไทยได้รับการ ยกย่องเป็นประเทศในกลุ่มบนของกลุ่มประเทศระดับรายได้ปานกลาง ในด้านสังคมที่มีการพัฒนา คุณภาพชีวิตของประชาชนส่งผลให้ประเทศไทยหลุดพ้นจากการเป็นประเทศยากจน และในด้าน สิ่งแวดล้อมที่ประเทศไทยมีข้อได้เปรียบในความหลากหลายเชิงนิเวศ อย่างไรก็ตาม ประเทศไทยยังม ีความท้าทายต่อการพัฒนาที่สำคัญ อาทิ อัตราการขยายตัวทางเศรษฐกิจในปี ๒๕๖๐ ที่ร้อยละ ๓.๙ ถือว่าอยู่ในระดับต่ำกว่าศักยภาพ เมื่อเทียบกับร้อยละ ๖.๐ ต่อปีในช่วงเวลาเกือบ ๖ ทศวรรษที่ผ่านมา โดยมีสาเหตุหลักจากการชะลอตัวของการลงทุนภายในประเทศและสถานการณ์เศรษฐกิจโลกที่ยังไม่ฟื้นตัว

ได้เต็มที่โครงสร้างเศรษฐกิจไทยที่ยังไม่สามารถขับเคลื่อนด้วยนวัตกรรมได้อย่างเต็มประสิทธิภาพภาคบริการและภาคเกษตรมีผลิตภาพการผลิตในระดับต่ำ ขาดการนำเทคโนโลยีเข้ามาเพิ่มประสิทธิภาพในการผลิต ประกอบกับแรงงานไทยยังมีปัญหาเรื่องคุณภาพและสมรรถนะที่ไม่สอดคล้องกับความต้องการในการขับเคลื่อนการพัฒนาของประเทศ

นอกจากนั้น ศักยภาพและคุณภาพของประชากรไทยทุกช่วงวัยยังคงเป็นปัจจัยท้าทายสำคัญต่อการพัฒนาประเทศ แม้ว่าการเข้าถึงระบบบริการสาธารณสุข การศึกษา บริการสาธารณสุข โครงสร้างพื้นฐานต่างๆ และการคุ้มครองทางสังคมอื่น ๆ ของคนไทยมีความครอบคลุมเพิ่มมากขึ้น แต่ยังคงมีปัญหาเรื่องคุณภาพการให้บริการที่มีมาตรฐานแตกต่างกันระหว่างพื้นที่ ซึ่งเป็นหนึ่งในสาเหตุหลักที่ทำให้ประเทศไทยยังคงมีปัญหาความเหลื่อมล้ำในหลายมิติ ขณะที่ปัญหาด้านความยากจนยังคงเป็นประเด็นท้าทายในการยกระดับการพัฒนาประเทศให้ประชาชนมีรายได้สูงขึ้นและแก้ปัญหาความเหลื่อมล้ำอย่างยั่งยืน ขณะเดียวกันการวางกลยุทธ์ระยะยาวในการฟื้นฟู การใช้ และการรักษาทรัพยากรอย่างบูรณาการเพื่อการพัฒนาประเทศที่ผ่านมายังขาดความชัดเจน ส่งผลให้ทรัพยากรธรรมชาติและสิ่งแวดล้อมของประเทศยังมีปัญหาการใช้อย่างสิ้นเปลืองและเสื่อมโทรมลงอย่างรวดเร็ว

ทั้งนี้ ปัญหาดังกล่าวข้างต้นมีสาเหตุส่วนหนึ่งมาจากประสิทธิภาพการบริหารจัดการภาครัฐ การพัฒนาประเทศขาดความต่อเนื่องและความยืดหยุ่นในการตอบสนองต่อความต้องการและปัญหาของประชาชน ขณะที่ความมั่นคงภายในประเทศยังมีหลายประเด็นที่ต้องเสริมสร้างให้เกิดความเข้มแข็ง ลดความขัดแย้งทางความคิดและอุดมการณ์ที่มีรากฐานมาจากความเหลื่อมล้ำ ความไม่เสมอภาค การขาดความเชื่อมั่นในกระบวนการยุติธรรม และปัญหาการขาดเสถียรภาพทางการเมืองตลอดจนส่งเสริมคนในชาติให้ยึดมั่นสถาบันหลักเป็นศูนย์รวมจิตใจให้เกิดความรักและความสามัคคี

ในขณะเดียวกัน การเปลี่ยนแปลงโครงสร้างประชากรที่มีสัดส่วนประชากรวัยแรงงานและวัยเด็กที่ลดลงและประชากรสูงอายุที่เพิ่มขึ้นอย่างต่อเนื่อง จะเป็นปัจจัยเสี่ยงสำคัญที่จะทำให้การพัฒนาประเทศในมิติต่าง ๆ มีความท้าทายมากขึ้น ทั้งในส่วนของเสถียรภาพทางการเงินการคลังของประเทศในการจัดสวัสดิการเพื่อดูแลผู้สูงอายุที่เพิ่มสูงขึ้น การลงทุนและการออม การเจริญเติบโตทางเศรษฐกิจของประเทศ ความมั่นคงทางสังคม การบริหารจัดการทรัพยากรธรรมชาติอย่างยั่งยืนซึ่งจะเป็นประเด็นท้าทายต่อการขับเคลื่อนประเทศไปสู่การเป็นประเทศพัฒนาแล้ว

๒. ปัจจัยและแนวโน้มที่คาดว่าจะส่งผลต่อการพัฒนาประเทศ

แม้ว่าประเทศไทยจะมีตำแหน่งที่ตั้งที่สามารถเป็นศูนย์กลางในการเชื่อมโยงในภูมิภาคและเป็นประตูสู่เอเชีย แต่การที่มีอาณาเขตติดกับประเทศเพื่อนบ้านหลายประเทศ ทำให้ปัญหาด้านเขตแดนกับประเทศเพื่อนบ้านยังคงเป็นความท้าทายด้านความมั่นคงในอนาคต นอกจากนี้ ประเทศไทยยังคงต้องให้ความสำคัญกับปัญหาด้านความมั่นคงอื่นๆ ที่มีความซับซ้อน ละเอียดอ่อน และมีความเชื่อมโยงกันหลายมิติ ที่อาจเป็นประเด็นท้าทายต่อการสร้างบรรยากาศความไว้วางใจระหว่างรัฐกับประชาชนและระหว่างประชาชนกับประชาชน ซึ่งรวมถึงการสร้างสามัคคีของคนในชาติที่จะนำไปสู่การแก้ปัญหาความขัดแย้งระหว่างกลุ่มประชากรไทยที่มีแนวคิดและความเชื่อที่แตกต่างกันอย่างยั่งยืนนอกจากนี้ การขยายอิทธิพลและการเพิ่มบทบาทของประเทมหาอำนาจ ที่อาจก่อให้เกิดการเปลี่ยนแปลงไปสู่ระบบหลายขั้วอำนาจ หรือเกิดการย้ายขั้วอำนาจทางเศรษฐกิจ ซึ่งอาจส่งผลกระทบต่อเสถียรภาพทางเศรษฐกิจของประเทศในอนาคต ขณะที่องค์กรที่ไม่ใช่รัฐ อาทิ องค์กรระหว่างประเทศ และบริษัทข้ามชาติ จะมีบทบาทมากขึ้นในการกำหนดกฎระเบียบ ทิศทางความสัมพันธ์และมาตรฐานสากลต่างๆ ทั้งในด้านความมั่นคง และเศรษฐกิจ รวมทั้งการ

รวมกลุ่มเศรษฐกิจและการเปิดเสรีในภูมิภาคที่นำไปสู่ความเชื่อมโยงในทุกกระบวน อาจก่อให้เกิดความเสี่ยงด้านอาชญากรรมข้ามชาติและเศรษฐกิจนอกระบบ รวมทั้งปัญหายาเสพติด การค้ามนุษย์ และการลักลอบเข้าเมืองในทางกลับกัน ความเปลี่ยนแปลงจากโลกาภิวัตน์และความก้าวหน้าทางวิทยาศาสตร์และเทคโนโลยีที่ได้รับการพัฒนาอย่างก้าวกระโดดจะก่อให้เกิดนวัตกรรมอย่างพลิกผัน อาทิ เทคโนโลยีปัญญาประดิษฐ์ อินเทอร์เน็ตในทุกสิ่ง การวิเคราะห์ข้อมูลขนาดใหญ่ หุ่นยนต์และโดรน เทคโนโลยีพันธุกรรมสมัยใหม่ และเทคโนโลยีทางการเงิน ซึ่งตัวอย่างแนวโน้มการพัฒนาเทคโนโลยีอย่างก้าวกระโดดเหล่านี้ คาดว่าจะเป็นปัจจัยสนับสนุนหลักที่ช่วยทำให้เศรษฐกิจโลกและเศรษฐกิจไทยมีแนวโน้มที่จะกลับมาขยายตัวได้เข้มแข็งขึ้น แนวโน้มสำคัญที่จำเป็นต้องมีการติดตามอย่างใกล้ชิด อาทิ การรวมกลุ่มทางการค้าและการลงทุนที่จะมีความหลากหลายเพิ่มมากขึ้น การแข่งขันที่คาดว่าจะรุนแรงขึ้นในการเพิ่มผลิตภาพและสร้างความหลากหลายของสินค้าและบริการที่ตอบโจทย์รูปแบบชีวิตใหม่ๆ

นอกจากนี้ ประเทศไทยคาดว่าจะเข้าสู่การเป็นสังคมสูงวัยระดับสุดยอดในปี ๒๕๗๔ จะก่อให้เกิดโอกาสใหม่ๆ ในการตอบสนองความต้องการของกลุ่มผู้บริโภคนสูงอายุที่จะมีสัดส่วนเพิ่มขึ้นอย่างต่อเนื่อง รวมทั้งการคาดการณ์ว่าครอบครัวไทยจะมีขนาดเล็กลงและมีรูปแบบที่หลากหลายมากขึ้น ประชากรในประเทศไทยจะมีช่วงอายุที่แตกต่างกันและจะมีกลุ่มคนช่วงอายุใหม่ๆ เพิ่มขึ้น ซึ่งจะส่งผลต่อทัศนคติและพฤติกรรมที่แตกต่างกัน ดังนั้น การเตรียมความพร้อมของประชากรให้มีคุณภาพและการนำเทคโนโลยีที่เหมาะสมมาใช้ในการผลิตและบริการของประเทศจะเป็นความท้าทายสำคัญในระยะต่อไป

ในขณะเดียวกัน โครงสร้างประชากรที่เข้าสู่สังคมสูงวัย อาจทำให้เกิดความต้องการแรงงานต่างชาตินี้อีกเพิ่มขึ้นเพื่อทดแทนจำนวนแรงงานไทยที่ลดลง ซึ่งปัจจัยด้านการเปิดเสรีในภูมิภาคและความก้าวหน้าของการพัฒนาระบบคมนาคมขนส่งในภูมิภาคจะทำให้การเคลื่อนย้ายแรงงานและการย้ายถิ่นมีความสะดวกมากขึ้น และเป็นปัจจัยสำคัญที่จะทำให้เกิดการเคลื่อนย้ายประชากรเข้าออกประเทศเพิ่มมากขึ้น โดยเฉพาะในกลุ่มประชากรที่มีศักยภาพซึ่งมีแนวโน้มในการเคลื่อนย้ายไปเรียนหรือทำงานในทั่วทุกมุมโลกสูงขึ้น ทั้งนี้ การย้ายถิ่นส่วนใหญ่มีวัตถุประสงค์เพื่อแสวงหาโอกาสทางธุรกิจที่ดีขึ้น จึงอาจจะเป็นไปได้ที่ประเทศไทยจะยังคงเป็นประเทศผู้รับของประชากรจากประเทศเพื่อนบ้าน ขณะที่ประชากรไทยโดยเฉพาะแรงงานทักษะอาจมีแรงจูงใจในการย้ายถิ่นไปยังประเทศที่มีระดับการพัฒนาที่ดีกว่า อาจทำให้การแย่งชิงแรงงานมีความรุนแรงมากขึ้น ซึ่งจะยิ่งทำให้เกิดความเสี่ยงต่อการเจริญเติบโตทางเศรษฐกิจและการเปลี่ยนแปลงของบริษัทสังคมไทยนอกจากนี้...

นอกจากนี้ ผลกระทบจากการเปลี่ยนแปลงสภาพภูมิอากาศคาดว่าจะมีความรุนแรงมากขึ้นทั้งในเชิงความผันผวน ความถี่ และขอบเขตที่กว้างขวางมากขึ้น ซึ่งจะสร้างความเสียหายต่อชีวิตและทรัพย์สิน ระบบโครงสร้างพื้นฐานที่จำเป็น ตลอดจนระบบผลิตทางการเกษตรที่สัมพันธ์ต่อเนื่องกับความมั่นคงด้านอาหารและน้ำ ขณะที่ระบบนิเวศต่างๆ มีแนวโน้มเสื่อมโทรมลง และมีความเป็นไปได้ค่อนข้างสูงในการสูญเสียความสามารถในการรองรับความต้องการของมนุษย์ได้อย่างมีประสิทธิภาพ อย่างไรก็ตาม ระดับความรุนแรงของผลกระทบอันเกิดจากการเปลี่ยนแปลงภูมิอากาศโลกและความเสื่อมโทรมของระบบนิเวศต่าง ๆ ดังกล่าวที่แต่ละประเทศจะต้องเผชิญจะมีความแตกต่างกัน ทำให้การเป็นสังคมสีเขียวการรักษาและบริหารจัดการทรัพยากรธรรมชาติและสิ่งแวดล้อมอย่างบูรณาการจะได้รับความสำคัญและความสนใจจากนานาประเทศรวมทั้งประเทศไทยเพิ่มมากขึ้น พลังงานทดแทนและพลังงานทางเลือกรวมถึงการสร้างสมดุลความมั่นคงด้านพลังงานและอาหารมีแนวโน้มที่จะมีความสำคัญ

เพิ่มมากขึ้นกฎระเบียบและข้อตกลงด้านสิ่งแวดล้อมจะมีความเข้มข้นและเข้มงวดขึ้น โดยกรอบการพัฒนาตามข้อตกลงระหว่างประเทศต่างๆ ที่สำคัญ เช่น เป้าหมายการพัฒนาที่ยั่งยืน และบันทึกความตกลงปารีสจะได้รับนำไปปฏิบัติอย่างจริงจังมากยิ่งขึ้นแนวโน้มเหล่านี้จะก่อให้เกิดความท้าทายต่อการพัฒนาประเทศในหลายมิติ ทั้งในส่วนของการทำงานและอาชีพ สาขาการผลิตและบริการใหม่ๆ ความมั่นคงของประเทศอันเกิดจากภัยคุกคามและความเสี่ยงด้านอื่นๆ ที่ซับซ้อนขึ้น อาชญากรรมไซเบอร์ รูปแบบการก่อสงครามที่ใช้เทคโนโลยีเป็นเครื่องมือ การเคลื่อนย้ายอย่างเสรีและรวดเร็วของผู้คน เงินทุน ข้อมูลข่าวสาร องค์ความรู้ เทคโนโลยีและสินค้าและบริการ การปรับตัวต่อการเปลี่ยนแปลงสภาพภูมิอากาศที่รวดเร็วและคาดการณ์ได้ยากการเกิดขึ้นของโรคระบาด และโรคอุบัติใหม่ที่จะส่งผลให้การเฝ้าระวังด้านการสาธารณสุขในประเทศมีความสำคัญมากขึ้น อาจนำไปสู่ปัญหาความเหลื่อมล้ำที่ทวีความรุนแรงมากขึ้นได้ หากไม่มีมาตรการที่มีประสิทธิภาพในการป้องกันและรองรับผลกระทบต่างๆ ที่คาดว่าจะเกิดขึ้น ซึ่งรวมถึงการเตรียมความพร้อมเพื่อรองรับการเปลี่ยนแปลงทางเทคโนโลยีและนวัตกรรมแบบพลิกผันที่จะเกิดขึ้นอย่างรวดเร็วโดยเฉพาะอย่างยิ่งหากการเข้าถึงเทคโนโลยี โครงสร้างพื้นฐาน และองค์ความรู้สมัยใหม่มีระดับความแตกต่างกันระหว่างกลุ่มประชากรต่างๆ โดยการเปลี่ยนแปลงทางเทคโนโลยีและนวัตกรรมดังกล่าวจะส่งผลต่อทั้งการทำงานและอาชีพที่จะมีรูปแบบและลักษณะงานที่เปลี่ยนไป มีความต้องการแรงงานที่มีสมรรถนะสูงเพิ่มมากขึ้น หลายอาชีพอาจหายไปจากตลาดงานในปัจจุบันและบางอาชีพจะถูกทดแทนด้วยระบบอัตโนมัติโดยเฉพาะอาชีพที่ต้องการทักษะระดับต่ำ ก่อให้เกิดความเสี่ยงต่อความมั่นคงและคุณภาพชีวิตของประชาชนที่ปรับตัวไม่ทันหรือขาดความรู้และทักษะที่ทันกับยุคสมัยที่เปลี่ยนแปลงไปกระแสโลกาภิวัตน์ที่จะทำให้เกิดการพัฒนาขยายความเป็นเมือง วิถีชีวิตที่เปลี่ยนไปอย่างรวดเร็ว รวมทั้งการเปลี่ยนแปลงทางสภาพภูมิอากาศที่อาจมีความแปรปรวนมากยิ่งขึ้น ซึ่งปัจจัยทั้งหมดดังกล่าวจะส่งผลให้ปัญหาความยากจนและความเหลื่อมล้ำของประเทศมีความซับซ้อนมากยิ่งขึ้นจากปัจจัยและแนวโน้มที่คาดว่าจะส่งผลต่อการขับเคลื่อนการพัฒนาประเทศในมิติต่างๆ ข้างต้น เห็นได้ว่าบริบทและสภาพแวดล้อมทั้งภายในและภายนอกประเทศมีแนวโน้มที่จะเปลี่ยนแปลงอย่างรวดเร็ว มีพลวัตสูง และมีความซับซ้อนหลากหลายมิติ ซึ่งจะส่งผลต่ออนาคตการพัฒนาประเทศอย่างมาก ดังนั้น การพัฒนาประเทศจึงจำเป็นต้องมียุทธศาสตร์การพัฒนาที่ครอบคลุมทุกมิติและทุกด้านการพัฒนาที่เกี่ยวข้อง มีความร่วมมือในลักษณะประชารัฐจากภาคส่วนต่างๆ ในรูปแบบของหุ้นส่วนการพัฒนาที่เป็นการดำเนินงานอย่างบูรณาการ เนื่องจากทุกมิติการพัฒนา มีความเกี่ยวข้องซึ่งกันและกัน โดยประเทศไทยจำเป็นต้องมีทรัพยากรมนุษย์ที่มีคุณภาพ มีความรู้ สมรรถนะ และทักษะที่สอดคล้องกับการเปลี่ยนแปลงต่างๆ สามารถรู้เท่าทันและปรับตัวให้สามารถดำเนินชีวิตได้อย่างมีความสุข มีอาชีพที่มั่นคง สร้างรายได้ ท่ามกลางความเปลี่ยนแปลงกฎเกณฑ์และกติกาใหม่ๆ และมาตรฐานที่สูงขึ้น โดยเฉพาะในโลกที่มีการเปลี่ยนแปลงอย่างรวดเร็วซึ่งจำเป็นต้องมีการพัฒนาระบบและปัจจัยส่งเสริมต่าง ๆ ที่เกี่ยวข้องไปพร้อมกัน ทั้งในส่วนของระบบการเรียนการสอน และการพัฒนาทักษะฝีมือที่สอดคล้องกันกับการพัฒนาของคนในแต่ละช่วงวัย ระบบบริการสาธารณะ โครงสร้างพื้นฐาน รวมทั้งการให้ความสำคัญกับการส่งเสริมเทคโนโลยีและนวัตกรรม เพื่อให้ประเทศไทยสามารถยกระดับเป็นเจ้าของเทคโนโลยีและนวัตกรรมก้าวทันโลก จากการต่อยอดการพัฒนาบนพื้นฐานนโยบายไทยแลนด์ ๔.๐ ส่งผลให้เกิดการสร้างห่วงโซ่มูลค่าทางเศรษฐกิจในทั้งภาคอุตสาหกรรม ภาคเกษตรและภาคบริการ กระจายผลประโยชน์จากการพัฒนา ลดปัญหาความเหลื่อมล้ำ และนำไปสู่การ

เสริมสร้างคุณภาพชีวิตของประชาชนทุกภาคส่วน นอกจากนี้ ประเทศไทยต้องให้ความสำคัญกับการสร้างสมดุลความมั่นคงด้านพลังงานและอาหาร การรักษาไว้ซึ่งความหลากหลายเชิงนิเวศ การส่งเสริมการดำเนินชีวิตและธุรกิจ และการพัฒนาและขยายความเป็นเมืองที่เติบโตอย่างต่อเนื่องที่เป็นมิตรต่อสิ่งแวดล้อม พร้อมกับการมีข้อกำหนดของรูปแบบและกฎเกณฑ์ที่เกี่ยวข้องกับลักษณะการใช้พื้นที่ที่ชัดเจน ขณะที่การพัฒนาโครงสร้างพื้นฐานและระบบโลจิสติกส์ กฎหมาย ระบบภาษีต้องมีกลยุทธ์การพัฒนาที่สามารถอำนวยความสะดวกและส่งเสริมให้ประเทศมีศักยภาพการแข่งขันที่สูงขึ้น และสามารถใช้จุดแข็งในเรื่องตำแหน่งที่ตั้งทางภูมิศาสตร์ของประเทศให้เกิดประโยชน์ต่อการพัฒนาประเทศมากขึ้น รวมทั้งให้ความสำคัญของการรวมกลุ่มความร่วมมือกับนานาประเทศในระดับภูมิภาคและระดับโลก เพื่อกระชับและสร้างสัมพันธ์ไมตรี เสริมสร้างความสัมพันธ์ทางการทูต ซึ่งจะก่อให้เกิดการสร้างพลังทางเศรษฐกิจและรักษาความมั่นคงของประเทศ โดยจำเป็นต้องสร้างความพร้อมในการที่จะยกระดับมาตรฐานและมีการปฏิบัติให้เป็นไปตามระเบียบกติกาสากลในด้านต่างๆ ขณะเดียวกันประเทศไทยจำเป็นต้องเร่งให้มีการปฏิรูประบบราชการและการเมืองเพื่อให้เกิดการบริหารราชการที่ดีและมีเสถียรภาพทางการเมือง มีการส่งเสริมคนในชาติให้ยึดมั่นสถาบันหลักเป็นศูนย์รวมจิตใจเพื่อให้เกิดความรักความสามัคคี และลดความขัดแย้งภายในประเทศ โดยที่นโยบายการพัฒนาต่างๆ จำเป็นต้องคำนึงถึงความสอดคล้องกับโครงสร้างและลักษณะพฤติกรรมของประชากรที่อาจจะมีความแตกต่างจากปัจจุบันมากขึ้นดังนั้น ภายใต้เงื่อนไขโครงสร้างประชากร โครงสร้างเศรษฐกิจ สภาพสังคม สภาพภูมิอากาศ สิ่งแวดล้อม และปัจจัยการพัฒนาต่างๆ ที่เกี่ยวข้อง ส่งผลให้ประเทศไทยจำเป็นต้องมีการวางแผนการพัฒนาที่รอบคอบและครอบคลุม อย่างไรก็ตาม หลายประเด็นพัฒนาเป็นเรื่องที่ต้องใช้ระยะเวลาในการดำเนินงานเพื่อให้เกิดการปรับตัวซึ่งจะต้องหยั่งรากลึกลงไปถึงการเปลี่ยนแปลงในเชิงโครงสร้างการขับเคลื่อนการพัฒนาให้ประเทศเจริญก้าวหน้าไปในอนาคตจึงจำเป็นต้องกำหนดวิสัยทัศน์ในระยะยาวที่ต้องบรรลุ พร้อมทั้งแนวยุทธศาสตร์หลักในด้านต่างๆ เพื่อเป็นกรอบในการขับเคลื่อนการพัฒนาอย่างบูรณาการบนพื้นฐานประชารัฐเพื่อยกระดับจุดแข็งและจุดเด่นของประเทศ และปรับปรุงแก้ไขจุดอ่อนและจุดด้อยต่าง ๆ อย่างเป็นระบบ โดยยุทธศาสตร์ชาติจะเป็นเป้าหมายใหญ่ในการขับเคลื่อนประเทศและถ่ายทอดไปสู่แผนในระดับอื่น ๆ เพื่อนำไปสู่การปฏิบัติทั้งในระดับยุทธศาสตร์ ภารกิจและพื้นที่ ซึ่งรวมถึงพื้นที่พิเศษต่างๆ อาทิ เขตเศรษฐกิจพิเศษชายแดน เขตพัฒนาพิเศษภาคตะวันออกเพื่อให้การพัฒนาประเทศสามารถดำเนินการได้อย่างมั่นคง มั่งคั่ง และ ยั่งยืน

๑.๒ วิสัยทัศน์

วิสัยทัศน์ “ประเทศไทยมีความมั่นคง มั่งคั่ง ยั่งยืน เป็นประเทศพัฒนาแล้ว ด้วยการพัฒนาตามหลักปรัชญาของเศรษฐกิจพอเพียง” หรือเป็นคติพจน์ประจำชาติว่า “มั่นคง มั่งคั่ง ยั่งยืน” ทั้งนี้ วิสัยทัศน์ดังกล่าวจะต้องสนองต่อผลประโยชน์แห่งชาติ อันได้แก่การมีเอกราช อธิปไตย และบูรณาการแห่งเขตอำนาจรัฐ การดำรงอยู่อย่างมั่นคง ยั่งยืนของสถาบันหลักของชาติ การดำรงอยู่อย่างมั่นคงของชาติและประชาชนจากภัยคุกคามทุกรูปแบบ การอยู่ร่วมกันในชาติอย่างสันติสุขเป็นปึกแผ่นมีความมั่นคงทางสังคม ท่ามกลางพหุสังคมและการมีเกียรติและศักดิ์ศรีของความเป็นมนุษย์ ความเจริญเติบโตของชาติความเป็นธรรม และความอยู่ดีมีสุขของประชาชน ความยั่งยืนของฐานทรัพยากรธรรมชาติสิ่งแวดล้อม ความมั่นคงทางพลังงานและอาหารความสามารถในการรักษาผลประโยชน์ของชาติภายใต้การเปลี่ยนแปลงของสภาวะแวดล้อมระหว่างประเทศและการอยู่ร่วมกันอย่างสันติประสานสอดคล้องกัน ด้านความมั่นคงในประชาคมอาเซียนและ

ประชาคมโลกอย่างมีเกียรติและศักดิ์ศรีไม่เป็นภาระของโลกและสามารถแก้วิกฤลประเทศที่มีศักยภาพทางเศรษฐกิจที่ต่ำกว่า

๑.๓ ยุทธศาสตร์ชาติ

ในการที่จะบรรลุวิสัยทัศน์และทำให้ประเทศไทยพัฒนาไปสู่อนาคตที่พึงประสงค์นั้น จำเป็นจะต้องมีการวางแผนและกำหนดยุทธศาสตร์การพัฒนาในระยะยาว และกำหนดแนวทางการพัฒนาของทุกภาคส่วนให้ขับเคลื่อนไปในทิศทางเดียวกัน ดังนั้น จึงจำเป็นต้องกำหนดยุทธศาสตร์ชาติในระยะยาว เพื่อถ่ายทอดแนวทางการพัฒนาสู่การปฏิบัติในแต่ละช่วงเวลาอย่างต่อเนื่องและมีการบูรณาการ และสร้างความเข้าใจถึงอนาคตของประเทศไทยร่วมกัน และเกิดการรวมพลังของทุกภาคส่วนในสังคมทั้งประชาชน เอกชน ประชาสังคมในการขับเคลื่อนการพัฒนาเพื่อการสร้างและรักษาไว้ซึ่งผลประโยชน์แห่งชาติและบรรลุวิสัยทัศน์

“ประเทศไทยมีความมั่นคง มั่งคั่ง ยั่งยืนเป็นประเทศพัฒนาแล้ว ด้วยการพัฒนาตามหลักปรัชญาของเศรษฐกิจพอเพียง ”หรือคติพจน์ประจำชาติ “มั่นคง มั่งคั่ง ยั่งยืน” เพื่อให้ประเทศมีขีดความสามารถในการแข่งขัน มีรายได้สูงอยู่ในกลุ่มประเทศพัฒนาแล้ว คนไทยมีความสุข อยู่ดี กินดี สังคมมีความมั่นคงเสมอภาคและเป็นธรรม ซึ่งยุทธศาสตร์ชาติที่จะใช้เป็นกรอบแนวทางการพัฒนาในระยะ ๒๐ ปีต่อจากนี้ไป จะประกอบด้วย ๖ ยุทธศาสตร์ ได้แก่ (๑) ยุทธศาสตร์ด้านความมั่นคง (๒) ยุทธศาสตร์ด้านการสร้างความสามารถในการแข่งขัน (๓) ยุทธศาสตร์การพัฒนาและเสริมสร้างศักยภาพคน (๔) ยุทธศาสตร์ด้านการสร้างโอกาสความเสมอภาคและเท่าเทียมกันทางสังคม (๕) ยุทธศาสตร์ด้านการสร้างการเติบโตบนคุณภาพชีวิตที่เป็นมิตรกับสิ่งแวดล้อม และ (๖) ยุทธศาสตร์ด้านการปรับสมดุลและพัฒนาระบบการบริหารจัดการภาครัฐ โดยมีสาระสำคัญของแต่ละยุทธศาสตร์ สรุปได้ ดังนี้

๑.๓.๑ ยุทธศาสตร์ด้านความมั่นคง มีเป้าหมายทั้งในการสร้างเสถียรภาพภายในประเทศ และช่วยลดและป้องกันภัยคุกคามจากภายนอก รวมทั้งสร้างความเชื่อมั่นในกลุ่มประเทศอาเซียนและประชาคมโลกที่มีต่อประเทศไทย กรอบแนวทางที่ต้องให้ความสำคัญ อาทิ

(๑) การเสริมสร้างความมั่นคงของสถาบันหลักและการปกครองระบอบประชาธิปไตยอันมีพระมหากษัตริย์ทรงเป็นประมุข

(๒) การปฏิรูปกลไกการบริหารประเทศและพัฒนาความมั่นคงทางการเมือง ขจัดคอร์รัปชัน สร้างความเชื่อมั่นในกระบวนการยุติธรรม

(๓) การรักษาความมั่นคงภายในและความสงบเรียบร้อยภายใน ตลอดจนการบริหารจัดการความมั่นคงชายแดนและชายฝั่งทะเล

(๔) การพัฒนาระบบ กลไก มาตรการและความร่วมมือระหว่างประเทศทุกระดับ และรักษาดุลยภาพความสัมพันธ์กับประเทศมหาอำนาจ เพื่อป้องกันและแก้ไขปัญหาความมั่นคงรูปแบบใหม่

(๕) การพัฒนาเสริมสร้างศักยภาพการป้องกันประเทศ การรักษาความสงบเรียบร้อยภายในประเทศสร้างความร่วมมือกับประเทศเพื่อนบ้านและมิตรประเทศ

(๖) การพัฒนาระบบการเตรียมพร้อมแห่งชาติและระบบบริหารจัดการภัยพิบัติรักษาความมั่นคงของฐานทรัพยากรธรรมชาติ สิ่งแวดล้อม

(๗) การปรับกระบวนการทำงานของกลไกที่เกี่ยวข้องจากแนวตั้งสู่แนวนานมากขึ้น

๑.๓.๒ ยุทธศาสตร์ด้านการสร้างความสามารถในการแข่งขัน เพื่อให้ประเทศไทยสามารถพัฒนาไปสู่การเป็นประเทศพัฒนาแล้ว ซึ่งจำเป็นต้องยกระดับผลิตภาพการผลิตและการใช้นวัตกรรมในการเพิ่มความสามารถในการแข่งขันและการพัฒนาอย่างยั่งยืนทั้งในสาขาอุตสาหกรรม เกษตรและบริการ การสร้างความมั่นคงและปลอดภัยด้านอาหาร การเพิ่มขีดความสามารถทางการค้าและการเป็นผู้ประกอบการ

รวมทั้งการพัฒนาฐานเศรษฐกิจแห่งอนาคต ทั้งนี้ภายใต้กรอบการปฏิรูปและพัฒนาปัจจัยเชิงยุทธศาสตร์ทุกด้าน อันได้แก่โครงสร้างพื้นฐานและระบบโลจิสติกส์ วิทยาศาสตร์ เทคโนโลยีและนวัตกรรม การพัฒนาทุนมนุษย์ และการบริหารจัดการทั้งในภาครัฐและภาคธุรกิจเอกชน กรอบแนวทางที่ต้องให้ความสำคัญ อาทิ

(๑) การพัฒนาสมรรถนะทางเศรษฐกิจ ได้แก่การรักษาเสถียรภาพเศรษฐกิจและสร้างความเชื่อมั่น การส่งเสริมการค้าและการลงทุนที่อยู่บนการแข่งขันที่เป็นธรรมและรับผิดชอบต่อสังคม

ตลอดจนการพัฒนาประเทศสู่ความเป็นชาติการค้าเพื่อให้ได้ประโยชน์จากห่วงโซ่มูลค่าในภูมิภาค และเป็นการยกระดับไปสู่ส่วนบนของห่วงโซ่มูลค่ามากขึ้น

(๒) การพัฒนาภาคการผลิตและบริการ บนฐานของการพัฒนานวัตกรรมและมีความเป็นมิตรต่อสิ่งแวดล้อม โดยมีการใช้ดิจิทัลและการค้าที่เข้มข้นเพื่อสร้างมูลค่าเพิ่มและขยายกิจกรรมการผลิตและบริการ โดยมุ่งสู่ความเป็นเลิศในระดับโลกและในระดับภูมิภาคในอุตสาหกรรมหลายสาขา และในภาคบริการที่หลากหลายตามรูปแบบการดำเนินชีวิตและการดำเนินธุรกิจที่เปลี่ยนไป รวมทั้งเป็นแหล่งอาหารคุณภาพ สะอาดและปลอดภัยของโลก

- ภาคเกษตร โดยเสริมสร้างฐานการผลิตให้เข้มแข็งและยั่งยืน เพิ่มขีดความสามารถในการแข่งขันของภาคเกษตรส่งเสริมเกษตรกรรายย่อยให้ปรับไปสู่การทำเกษตรยั่งยืนที่เป็นมิตรกับสิ่งแวดล้อม และรวมกลุ่มเกษตรกรในการพัฒนาอาชีพที่เข้มแข็ง และการพัฒนาสินค้าเกษตรที่มีศักยภาพและอาหารคุณภาพ สะอาด และปลอดภัย

- ภาคอุตสาหกรรม โดยพัฒนาอุตสาหกรรมศักยภาพ ยกระดับการพัฒนาอุตสาหกรรมปัจจุบันที่มีศักยภาพสูง และพัฒนาอุตสาหกรรมอนาคตที่มีศักยภาพ โดยการใช้ดิจิทัลและการค้ามาเพิ่มมูลค่าและยกระดับห่วงโซ่มูลค่าในระดับสูงขึ้น

- ภาคบริการ โดยขยายฐานการบริการให้มีความหลากหลาย มีความเป็นเลิศและเป็นมิตรต่อสิ่งแวดล้อม โดยการยกระดับบริการที่เป็นฐานรายได้เต็ม เช่น การท่องเที่ยว และพัฒนาให้ประเทศไทยเป็นศูนย์กลางการให้บริการสุขภาพ ธุรกิจบริการด้านการเงินและธุรกิจบริการที่มีศักยภาพอื่นๆ เป็นต้น

(๓) การพัฒนาผู้ประกอบการและเศรษฐกิจชุมชน พัฒนาทักษะผู้ประกอบการ ยกระดับผลิตภาพแรงงานและพัฒนาวิสาหกิจขนาดกลางและขนาดย่อม (SMEs) สู่สากล และพัฒนาวิสาหกิจชุมชนและสถาบันเกษตรกร

(๔) การพัฒนาพื้นที่เศรษฐกิจพิเศษและเมืองพัฒนาเขตเศรษฐกิจพิเศษชายแดน และพัฒนาระบบเมืองศูนย์กลางความเจริญ จัดระบบผังเมืองที่มีประสิทธิภาพและมีส่วนร่วม มีการจัดการสิ่งแวดล้อมเมือง และโครงสร้างพื้นฐานทางสังคมและเศรษฐกิจที่สอดคล้องกับศักยภาพ

(๕) การลงทุนพัฒนาโครงสร้างพื้นฐาน ในด้านการขนส่ง ด้านพลังงาน ระบบเทคโนโลยีสารสนเทศและการสื่อสารและการวิจัยและพัฒนา

(๖) การเชื่อมโยงกับภูมิภาคและเศรษฐกิจโลกสร้างความเป็นหุ้นส่วนการพัฒนากับนานาชาติ ส่งเสริมความร่วมมือกับนานาชาติในการสร้างความมั่นคงด้านต่างๆ เพิ่มบทบาทของไทยในองค์กรระหว่างประเทศ รวมถึงสร้างองค์ความรู้ด้านการต่างประเทศ

๑.๓.๓ ยุทธศาสตร์การพัฒนาและเสริมสร้างศักยภาพคน เพื่อพัฒนาคนและสังคมไทยให้เป็นรากฐานที่แข็งแกร่งของประเทศมีความพร้อมทางกาย ใจ สติปัญญา มีความเป็นสากล มีทักษะการคิดวิเคราะห์หรืออย่างมีเหตุผล มีระเบียบวินัย เคารพกฎหมาย มีคุณธรรมจริยธรรม รู้คุณค่าความเป็นไทย มีครอบครัวที่มั่นคง กรอบแนวทางที่ต้องให้ความสำคัญ อาทิ

- (๑) การพัฒนาศักยภาพคนตลอดช่วงชีวิตให้สนับสนุนการเจริญเติบโตของประเทศ
- (๒) การยกระดับคุณภาพการศึกษาและการเรียนรู้ให้มีคุณภาพ เท่าเทียม และทั่วถึง
- (๓) การปลูกฝังระเบียบวินัย คุณธรรม จริยธรรมค่านิยมที่พึงประสงค์
- (๔) การสร้างเสริมให้คนมีสุขภาพที่ดี

(๕) การสร้างความอยู่ดีมีสุขของครอบครัวไทยเสริมสร้างบทบาทของสถาบันครอบครัวในการบ่มเพาะจิตใจให้เข้มแข็ง

๑.๓.๔ ยุทธศาสตร์ด้านการสร้างโอกาสความเสมอภาคและเท่าเทียมกันทางสังคม เพื่อเร่งกระจายโอกาสการพัฒนาและสร้างความมั่นคงให้ทั่วถึง ลดความเหลื่อมล้ำไปสู่สังคมที่เสมอภาคและเป็นธรรม กรอบแนวทางที่ต้องให้ความสำคัญ อาทิ

- (๑) การสร้างความมั่นคงและการลดความเหลื่อมล้ำทางด้านเศรษฐกิจและสังคม
- (๒) การพัฒนาระบบบริการและระบบบริหารจัดการสุขภาพ
- (๓) การสร้างสภาพแวดล้อมและนวัตกรรมที่เอื้อต่อการดำรงชีวิตในสังคมสูงวัย
- (๔) การสร้างความเข้มแข็งของสถาบันทางสังคมทุนทางวัฒนธรรมและความเข้มแข็งของ

ชุมชน

- (๕) การพัฒนาการสื่อสารมวลชนให้เป็นกลไกในการสนับสนุนการพัฒนา

๑.๓.๕ ยุทธศาสตร์ด้านการสร้างการเติบโตบนคุณภาพชีวิตที่เป็นมิตรต่อสิ่งแวดล้อม เพื่อเร่งอนุรักษ์ฟื้นฟูและสร้างความมั่นคงของฐานทรัพยากรธรรมชาติ และมีความมั่นคงด้านน้ำ รวมทั้งมีความสามารถในการป้องกันผลกระทบและปรับตัวต่อการเปลี่ยนแปลงสภาพภูมิอากาศและภัยพิบัติธรรมชาติ และพัฒนาไปสู่การเป็นสังคมสีเขียว กรอบแนวทางที่ต้องให้ความสำคัญ อาทิ

- (๑) การจัดระบบอนุรักษ์ ฟื้นฟูและป้องกันการทำลายทรัพยากรธรรมชาติ
- (๒) การวางระบบบริหารจัดการน้ำให้มีประสิทธิภาพทั้ง ๒๕ ลุ่มน้ำ เน้นการปรับระบบการบริหารจัดการอุทกภัยอย่างบูรณาการ

การบริหารจัดการอุทกภัยอย่างบูรณาการ

- (๓) การพัฒนาและใช้พลังงานที่เป็นมิตรกับสิ่งแวดล้อม
- (๔) การพัฒนาเมืองอุตสาหกรรมเชิงนิเวศและเมืองที่เป็นมิตรกับสิ่งแวดล้อม
- (๕) การร่วมลดปัญหาโลกร้อนและปรับตัวให้พร้อมกับการเปลี่ยนแปลงสภาพภูมิอากาศ
- (๖) การใช้เครื่องมือทางเศรษฐศาสตร์และนโยบายการคลังเพื่อสิ่งแวดล้อม

๑.๓.๖ ยุทธศาสตร์ด้านการปรับสมดุลและพัฒนาระบบ การบริหารจัดการภาครัฐ เพื่อให้หน่วยงานภาครัฐมีขนาดที่เหมาะสมกับบทบาทภารกิจ มีสมรรถนะสูง มีประสิทธิภาพและประสิทธิผลกระจายบทบาทภารกิจไปสู่ท้องถิ่นอย่างเหมาะสม มีธรรมาภิบาลกรอบแนวทางที่ต้องให้ความสำคัญ อาทิ

- (๑) การปรับปรุงโครงสร้าง บทบาท ภารกิจของหน่วยงานภาครัฐ ให้มีขนาด ที่เหมาะสม
- (๒) การวางระบบบริหารราชการแบบบูรณาการ
- (๓) การพัฒนาระบบบริหารจัดการกำลังคนและพัฒนาบุคลากรภาครัฐ
- (๔) การต่อต้านการทุจริตและประพฤติมิชอบ
- (๕) การปรับปรุงกฎหมายและระเบียบต่างๆให้ทันสมัย เป็นธรรมและเป็นสากล
- (๖) การพัฒนาระบบการให้บริการประชาชนของหน่วยงานภาครัฐ
- (๗) การปรับปรุงการบริหารจัดการรายได้และรายจ่ายของภาครัฐ

๑.๔ กลไกการขับเคลื่อนกระบวนการพัฒนา

ยุทธศาสตร์ชาติจะเป็นแผนแม่บทหลักในการพัฒนาประเทศเพื่อให้ส่วนราชการและหน่วยงานต่างๆ ใช้เป็นแนวทางในการจัดทำแผนยุทธศาสตร์การพัฒนาประเทศในด้านต่างๆ อาทิ แผนพัฒนาเศรษฐกิจและสังคมแห่งชาติ แผนเฉพาะด้านต่างๆ เช่น ด้านความมั่นคง เศรษฐกิจ การศึกษา ศิลปวัฒนธรรม ฯลฯ แผนปฏิบัติการในระดับกระทรวงและในระดับพื้นที่ ให้มีความสอดคล้องกันตามห่วงโซ่เวลา นอกจากนี้ยุทธศาสตร์ชาติจะใช้เป็นกรอบในการจัดสรรงบประมาณและทรัพยากรอื่นๆ ของประเทศ เพื่อขับเคลื่อนการพัฒนาอย่างมีเอกภาพให้บรรลุเป้าหมาย โดยจะต้องอาศัยการประสานความร่วมมือจากหลายภาคส่วน ภายใต้ระบบประชาธิปไตย คือ ความร่วมมือของภาครัฐภาคเอกชน ภาคประชาชนและประชาสังคม ทั้งนี้ รัฐธรรมนูญแห่งราชอาณาจักรไทยจะได้มีการกำหนดเกี่ยวกับบทบาทของยุทธศาสตร์ชาติและแนวทางในการนำ

ยุทธศาสตร์ชาติไปสู่การปฏิบัติ เพื่อที่ส่วนราชการและหน่วยงานต่างๆ จะสามารถขับเคลื่อนการพัฒนาได้อย่างต่อเนื่องและบูรณาการ

๑.๕ ปัจจัยความสำเร็จของยุทธศาสตร์ชาติ

๑.๕.๑ **สาระของยุทธศาสตร์ชาติ** กำหนดวิสัยทัศน์ระยะยาวที่ชัดเจน มีการกำหนดเป้าหมายและภาพในอนาคตของประเทศที่ชัดเจนและเป็นที่ยอมรับร่วมกัน สามารถถ่ายทอดเป้าหมายของยุทธศาสตร์ชาติ สู่เป้าหมายเฉพาะด้านต่างๆ ตามระยะเวลาเป็นช่วงๆ ของหน่วยงานปฏิบัติได้ และมีการกำหนดตัวชี้วัดที่สามารถวัดผลสัมฤทธิ์ได้

๑.๕.๒ **ระบบและกฎหมาย** มีกฎหมายรองรับ มีกลไกเชื่อมโยงกับแผนพัฒนาเศรษฐกิจและสังคมแห่งชาติและแผนในระดับต่างๆ เพื่อให้ส่วนราชการนำยุทธศาสตร์ชาติไปปฏิบัติ รวมทั้งกรอบกฎหมายด้านการจัดสรรงบประมาณ ให้สามารถระดมทรัพยากรเพื่อผลักดันขับเคลื่อนการดำเนินการตามยุทธศาสตร์ชาติอย่างมีบูรณาการ และกรอบกฎหมายที่จะกำหนดให้การดำเนินการตามยุทธศาสตร์ชาติมีความต่อเนื่อง รวมทั้งมีระบบการติดตามและประเมินผลอย่างเป็นระบบในทุกๆ ระดับ

๑.๕.๓ **กลไกสู่การปฏิบัติ** มีกลไกที่สอดคล้องตั้งแต่ระดับการจัดทำยุทธศาสตร์ การนำไปสู่การปฏิบัติ และการติดตามประเมินผล รวมทั้งมีกลไกในการกำกับดูแล บริหารจัดการและการขับเคลื่อนยุทธศาสตร์ชาติสู่การปฏิบัติอย่างมีประสิทธิภาพและหน่วยงานปฏิบัติจะต้องมีความเข้าใจ สามารถกำหนดแผนงานโครงการให้สอดคล้องกับเป้าหมายที่กำหนดไว้ในยุทธศาสตร์ชาติ

๒.๒ แผนพัฒนาเศรษฐกิจและสังคมแห่งชาติ ฉบับที่ ๑๒

การจัดทำแผนพัฒนาท้องถิ่นของ อบต. มีความสัมพันธ์และสอดคล้องกับแผนยุทธศาสตร์พัฒนาขององค์กรปกครองส่วนท้องถิ่น โดยแผนยุทธศาสตร์การพัฒนาจะต้องสอดคล้องกับแผนพัฒนาเศรษฐกิจและสังคมแห่งชาติ ฉบับที่ ๑๒ ซึ่งมีทั้งหมด ๖ ยุทธศาสตร์ ดังนี้

ยุทธศาสตร์ที่ ๑ การพัฒนาโครงสร้างพื้นฐาน

ยุทธศาสตร์ที่ ๒ การด้านส่งเสริมคุณภาพชีวิต การศึกษา ศาสนา ศิลปะและวัฒนธรรม

ยุทธศาสตร์ที่ ๓ การพัฒนาด้านทรัพยากรธรรมชาติและสิ่งแวดล้อม

ยุทธศาสตร์ที่ ๔ การพัฒนาด้านการจัดระเบียบชุมชน/สังคม การรักษาความสงบเรียบร้อยและความมั่นคง

ยุทธศาสตร์ที่ ๕ การพัฒนาด้านการส่งเสริมการลงทุน พาณิชยกรรมและการท่องเที่ยว

ยุทธศาสตร์ที่ ๖ การพัฒนาด้านการเมืองและการบริหาร

๑. กรอบแนวคิดและหลักการ

ในช่วงของแผนพัฒนาเศรษฐกิจและสังคมแห่งชาติฉบับที่ ๑๒ (พ.ศ. ๒๕๖๐ - ๒๕๖๔) ประเทศไทยจะยังคงประสบภาวะแวดล้อมและบริบทของการเปลี่ยนแปลงต่างๆ ที่อาจก่อให้เกิดความเสี่ยงทั้งจากภายในและภายนอกประเทศ อาทิ กระแสการเปิดเศรษฐกิจเสรี ความท้าทายของเทคโนโลยีใหม่ๆ การเข้าสู่สังคมผู้สูงอายุ การเกิดภัยธรรมชาติที่รุนแรง ประกอบกับสถานการณ์ด้านต่างๆ ทั้งเศรษฐกิจ สังคม ทรัพยากรธรรมชาติและสิ่งแวดล้อมของประเทศในปัจจุบันที่ยังคงประสบปัญหาในหลายด้าน เช่น ปัญหาผลิตภาพการผลิตความสามารถในการแข่งขัน คุณภาพการศึกษา ความเหลื่อมล้ำทางสังคม เป็นต้น ทำให้การพัฒนาในช่วงแผนพัฒนา ฉบับที่ ๑๒ จึงจำเป็นต้องยึดกรอบแนวคิดและหลักการในการวางแผนที่สำคัญ ดังนี้

- (๑) การน้อมนำและประยุกต์ใช้หลักปรัชญาของเศรษฐกิจพอเพียง
- (๒) คนเป็นศูนย์กลางของการพัฒนาอย่างมีส่วนร่วม
- (๓) การสนับสนุนและส่งเสริมแนวคิดการปฏิรูปประเทศ และ
- (๔) การพัฒนาสู่ความมั่นคง มั่งคั่ง ยั่งยืน สังคมอยู่ร่วมกันอย่างมีความสุข

๒. สถานะของประเทศ

๒.๑ ด้านเศรษฐกิจ

๒.๑.๑ ๓ ปีแรกของแผนพัฒนา ฉบับที่ ๑๑ เริ่มแสดงให้เห็นถึงข้อจำกัดในการขยายตัวทางเศรษฐกิจ แม้ว่าเศรษฐกิจของไทยในระยะที่ผ่านมา (ยกเว้นช่วงวิกฤตการณ์ทางเศรษฐกิจ ปี ๒๕๔๐-๒๕๔๑) จะขยายตัวได้ดีเฉลี่ยประมาณร้อยละ ๕ ต่อปี จนทำให้รายได้ประชาชาติต่อหัว (GNP Per Capita) ในปี ๒๕๕๗ มาอยู่ที่ประมาณ ๑๙๖,๒๔๐ บาท หรือประมาณ ๖,๐๔๑ ดอลลาร์ สหรัฐ. ต่อคนต่อปี ซึ่งทำให้ประเทศไทยได้ขยับฐานะขึ้นมาเป็นประเทศรายได้ปานกลางชั้นสูง (Upper Middle Income Country) แต่ในระยะ ๘ ปีที่ผ่านมาการขยายตัวทางเศรษฐกิจชะลอตัวลงและมีความผันผวน โดยขยายตัวเฉลี่ยเพียงร้อยละ ๓.๒ ชะลอจากร้อยละ ๕.๗ ในช่วงแผนพัฒนา ฉบับที่ ๙ ซึ่งต่ำกว่าศักยภาพของระบบเศรษฐกิจและต่ำกว่าระดับที่จะทำให้ประเทศไทยหลุดจากกับดักประเทศรายได้ปานกลางในระยะเวลาอันควร โดยสาเหตุที่สำคัญประการหนึ่งมาจากการชะลอตัวของการลงทุนโดยรวมอย่างต่อเนื่อง ดังจะเห็นได้จาก สัดส่วนการลงทุนรวมต่อผลิตภัณฑ์มวลรวมในประเทศ (Gross Domestic Product : GDP) ลดจากร้อยละ ๔๑.๓ ในช่วงปี ๒๕๓๔ - ๒๕๓๙ เป็นร้อยละ ๒๕.๕ ในช่วงปี ๒๕๔๓ - ๒๕๕๗ นอกจากนี้ เมื่อเทียบกับประเทศอื่นๆ ในภูมิภาค จะพบว่าอัตราการขยายตัวของการลงทุนของไทยโดยเฉลี่ยในช่วงปี ๒๕๔๓ - ๒๕๕๗ อยู่ที่ประมาณร้อยละ ๔.๙ ต่ำกว่าสิงคโปร์และมาเลเซียซึ่งมีระดับการพัฒนาที่สูงกว่าไทย

๒.๒.๒ การปรับโครงสร้างการผลิตสู่ประเทศรายได้ปานกลางชั้นสูง แต่ความสามารถในการแข่งขันเริ่มลดลง โครงสร้างการผลิตของไทยได้เปลี่ยนผ่านจากภาคเกษตรไปสู่ภาคอุตสาหกรรมและบริการมากขึ้น (สัดส่วนของภาคเกษตร อุตสาหกรรม และบริการในปี ๒๕๕๓ ที่ระดับร้อยละ ๙.๙ ๒๕.๔ และ ๖๔.๗ เป็นร้อยละ ๗.๒ ๒๘.๕ และ ๖๔.๓ ในปี ๒๕๕๗ ตามลำดับ) โดยภาคอุตสาหกรรมได้มีการสั่งสมองค์ความรู้และเทคโนโลยีอย่างต่อเนื่อง ทำให้มีการพัฒนาจากอุตสาหกรรมขั้นปฐมภายใต้การบริหารจัดการของเงินทุนต่างชาติมาเป็นอุตสาหกรรมพื้นฐาน (Supporting Industry) และอุตสาหกรรมที่มีเทคโนโลยีสูงขึ้น ภายใต้เครือข่ายของบริษัทแม่ในต่างชาติและของนักลงทุนไทยที่มีสัดส่วนสูงขึ้น จนประเทศไทยกลายเป็นประเทศรายได้ปานกลางชั้นสูง ขณะเดียวกันก็มีการเคลื่อนย้ายแรงงานจากภาคเกษตรไปยังภาคอุตสาหกรรมและบริการที่มีประสิทธิภาพการผลิตสูงกว่า ทำให้ผลิตภาพแรงงานในระยะที่ผ่านมายังเพิ่มในระดับที่น่าพอใจ แต่การชะลอตัวของกำลังแรงงานและการเพิ่มผลิตภาพการผลิตของกำลังแรงงานเป็นไปอย่างล่าช้า ประกอบกับผลิตภาพการผลิตของปัจจัยการผลิตรวม (Total Factor Productivity : TFP) ที่ลดลงทำให้ความสามารถในการแข่งขันระหว่างประเทศในระยะหลังลดลงซึ่งสะท้อนมาที่ปริมาณการส่งออกรวมขยายตัวช้าลงจาก ร้อย

ละ ๙.๗ ต่อปีในช่วงแผนพัฒนาฯ ฉบับที่ ๙ (พ.ศ. ๒๕๔๕-๒๕๔๙) เป็นเฉลี่ยร้อยละ ๑.๑ ในช่วง ๓ ปี ของแผนพัฒนาฯ ฉบับที่ ๑๑ (พ.ศ. ๒๕๕๕-๒๕๕๙)

๒.๑.๓ ผลิตภาพการผลิตของปัจจัยการผลิตรวม (TFP) ยังคงอยู่ในระดับต่ำทำให้ขาดพลังในการขับเคลื่อนการขยายตัวทางเศรษฐกิจให้หลุดพ้นจากการเป็นประเทศรายได้ปานกลาง ซึ่งต้องอาศัยการผลิตที่มีเทคโนโลยีและนวัตกรรมการผลิตที่เป็นของตนเองมากขึ้น แม้ว่าการขยายตัวของผลิตภาพการผลิตรวมในช่วงก่อนแผนพัฒนาฯ ฉบับที่ ๑๐ จะอยู่ในระดับที่น่าพอใจก็ตาม แต่มีแนวโน้มลดลงในระยะ ๘ ปี ที่ผ่านมา และยังมีความล่าช้าเมื่อเทียบกับประเทศที่เริ่มพัฒนาประเทศในช่วงเวลาเดียวกันและสามารถยกระดับการพัฒนาประเทศเข้าสู่การเป็นประเทศรายได้สูงในช่วงก่อนหน้า ทั้งนี้การขยายตัวของผลิตภาพการผลิตรวม ลดลงจากร้อยละ ๓.๓๒ ในช่วงแผนพัฒนาฯ ฉบับที่ ๙ เป็นร้อยละ ๒.๐๕ ในช่วงครึ่งแรกของแผนพัฒนาฯ ฉบับที่ ๑๑ ทำให้ประเทศไทยจำเป็นต้องให้ความสำคัญกับการพัฒนาเทคโนโลยีและนวัตกรรมการผลิตเพิ่มการลงทุนเพื่อเพิ่มประสิทธิภาพของระบบเศรษฐกิจ และเพิ่มแรงขับเคลื่อนจากผลิตภาพการผลิตของปัจจัยแรงงาน

๒.๑.๔ การลดลงของความแข็งแกร่งด้านเสถียรภาพทางเศรษฐกิจจะเป็นอุปสรรคต่อการแก้ไขปัญหาเชิงโครงสร้าง การรองรับเงื่อนไขในระบบเศรษฐกิจโลก และการดำเนินนโยบายและการบริหารจัดการเศรษฐกิจในอนาคต แม้ว่าเศรษฐกิจไทยจะประสบปัญหาเสถียรภาพทางเศรษฐกิจรุนแรงถึงสองครั้งในปี ๒๕๒๔ และ ๒๕๔๐ แต่การให้ความสำคัญกับการรักษาวินัยทางการเงินและการคลังทำให้

เสถียรภาพของเศรษฐกิจไทยอยู่ในเกณฑ์ที่แข็งแกร่ง โดยเฉพาะเมื่อเทียบกับประเทศที่มีระดับการพัฒนาในระดับใกล้เคียงกันอย่างไรก็ตาม เสถียรภาพทางเศรษฐกิจซึ่งเป็นจุดแข็งของเศรษฐกิจไทยและเอื้ออำนวยต่อการขยายตัวทางเศรษฐกิจอย่างต่อเนื่องเริ่มมีสัญญาณที่จะเป็นข้อจำกัดต่อการขยายตัวทางเศรษฐกิจในระยะยาวมากขึ้น โดยเฉพาะหนี้สาธารณะซึ่งเพิ่มขึ้นจากเฉลี่ยร้อยละ ๓๗.๙ ในช่วงแผนพัฒนาฯ ฉบับที่ ๑๐ เป็นร้อยละ ๔๒.๒ ในช่วง ๓ ปีแรกของแผนพัฒนาฯ ฉบับที่ ๑๑ ซึ่งชี้ให้เห็นว่าแม้จะอยู่ภายใต้กรอบวินัยทางการคลังแต่มีแนวโน้มเพิ่มขึ้นจากผลของการดำเนินมาตรการกระตุ้นเศรษฐกิจระยะสั้นในระยะที่ผ่านมาและจะเป็นข้อจำกัดต่อการใช้มาตรการทางการคลังในการกระตุ้นเศรษฐกิจและการพัฒนาศักยภาพการขยายตัวทางเศรษฐกิจในระยะต่อไป

๒.๑.๕ อันดับความสามารถในการแข่งขันโดยรวมยังปรับตัวดีขึ้นไม่มากนัก เนื่องจากต่างประเทศมีพลังการขับเคลื่อนมากกว่าไทย และประเทศไทยอยู่ในสถานการณ์การแข่งขันที่อยู่ตรงกลางระหว่างประเทศที่มีความได้เปรียบด้านต้นทุนแรงงานและการผลิต และประเทศที่มีความก้าวหน้าและความสามารถในการแข่งขันทางนวัตกรรมและความคิดสร้างสรรค์ โดยในปี พ.ศ. ๒๕๕๗ WEF (World Economic Forum) ได้จัดอันดับความสามารถในการแข่งขันของประเทศไทยเป็นอันดับที่ ๓๑ จาก ๑๔๔ ประเทศ และในปี พ.ศ. ๒๕๕๗ IMD (International Institute for Management Development) ได้จัดอันดับไว้ที่ ๓๐ จาก ๖๑ ประเทศชั้นนำ ในขณะที่ผลการวิจัยประเทศที่มีความสะดวกในการเข้าไปประกอบธุรกิจประจำปี ๒๕๕๘ หรือ Ease of Doing Business ๒๐๑๕ ซึ่งดำเนินการโดยธนาคารโลกนั้นประเทศไทยได้รับการจัดให้อยู่ในอันดับที่ ๒๖ จาก ๑๘๙ ประเทศทั่วโลก

๒.๑.๖ สถานการณ์การพัฒนาวิทยาศาสตร์ เทคโนโลยี วิจัย และนวัตกรรมของประเทศได้รับการยกระดับดีขึ้นจากการผนึกกำลังของหน่วยงานด้านวิทยาศาสตร์ เทคโนโลยี วิจัย และนวัตกรรม และเชื่อมโยงให้เกิดความมั่นใจของภาคธุรกิจเอกชน แต่ยังคงอยู่ในระดับต่ำเมื่อเปรียบเทียบกับกลุ่มประเทศที่มีรายได้สูง โดยในปี ๒๕๕๗ อันดับความพร้อมด้านโครงสร้างพื้นฐานทางวิทยาศาสตร์อยู่ที่ ๔๗ และด้านเทคโนโลยีที่ ๔๔ จาก ๖๑ ประเทศที่จัดอันดับโดย IMD ลดลงเมื่อเทียบกับอันดับที่ ๓๗ และ ๔๓ ตามลำดับใน

ปี ๒๕๕๑ และตลอดช่วงระยะเวลา ๑๔ ปีที่ผ่านมา (๒๕๔๓-๒๕๕๖) ค่าเฉลี่ยการลงทุนด้านการวิจัยและพัฒนาต่อ GDP ยังคงอยู่ในระดับร้อยละ ๐.๑๗ ต่อ GDP โดยในปี ๒๕๕๖ (ข้อมูลล่าสุด) ประเทศไทยมีการลงทุนด้านการวิจัยและพัฒนาเพิ่มขึ้นเป็นร้อยละ ๐.๔๘ ต่อ GDP โดยเป็นการลงทุนวิจัยและพัฒนาจากภาครัฐประมาณร้อยละ ๕๓ และจากภาคเอกชนประมาณร้อยละ ๔๗ ขณะที่ประเทศที่พัฒนาแล้ว เช่น เกาหลีใต้ ญี่ปุ่น สหรัฐอเมริกา ออสเตรเลีย มีค่าใช้จ่ายเพื่อการวิจัยและพัฒนาอยู่ที่ร้อยละ ๔.๐๓, ๓.๓๕, ๒.๗๙, และ ๒.๒๗ ต่อ GDP ในปี ๒๕๕๕ ตามลำดับ

ขณะเดียวกันบุคลากรด้านการวิจัยและพัฒนาของประเทศยังมีจำนวนไม่เพียงพอต่อการส่งเสริมการพัฒนาวิทยาศาสตร์ เทคโนโลยี วิจัย และนวัตกรรมในระดับก้าวหน้า โดยในปี ๒๕๕๖ บุคลากรด้านการวิจัยและพัฒนา มีจำนวน ๑๑ คนต่อประชากร ๑๐,๐๐๐ คน ซึ่งเมื่อเปรียบเทียบกับประเทศพัฒนาแล้ว ส่วนใหญ่จะอยู่ที่ระดับ ๒๐-๓๐ คนต่อประชากร ๑๐,๐๐๐ คน

๒.๑.๗ สถานการณ์ด้านโครงสร้างพื้นฐานยังคงมีปัญหาในหลายๆ ด้าน ประกอบด้วยรูปแบบการขนส่งยังไม่สามารถปรับเปลี่ยนจากทางถนนเป็นทางน้ำและทางรองได้ตามเป้าหมายและยังขาดการพัฒนาคุณภาพการให้บริการ การบริหารจัดการกิจการประปาอย่างขาดเอกภาพ การให้บริการน้ำประปายังกระจุกในเขตนครหลวงและเขตเมืองหลักในภูมิภาค และมีแหล่งน้ำดิบไม่เพียงพอ การให้บริการ ICT ยังไม่ทั่วถึงกระจุกตัวอยู่ในเมือง และมีราคาค่อนข้างสูง ประสิทธิภาพการใช้พลังงานของประเทศมีแนวโน้มลดลงเล็กน้อยและยังคงเผชิญกับความเสี่ยงด้านความมั่นคงทั้งในระยะสั้นและระยะยาว นอกจากนี้ การส่งเสริมการวิจัยและพัฒนาเทคโนโลยีและการพัฒนานวัตกรรมด้านพลังงานและ ICT อยู่ในระดับต่ำและมีข้อจำกัด ยังไม่สามารถพัฒนาต่อยอดในเชิงพาณิชย์ได้อย่างเป็นรูปธรรมนอกจากนี้ ด้านบุคลากรและการบริหารจัดการ รวมทั้งกฎหมายที่เกี่ยวข้องกับการบริหารจัดการด้านโครงสร้างพื้นฐานยังขาดประสิทธิภาพ โดยเฉพาะการคุ้มครองทรัพย์สินทางปัญญา การทำธุรกรรมอิเล็กทรอนิกส์ การรักษาความปลอดภัย และข้อจำกัดต่อการทำธุรกิจใหม่และการประกอบกิจการในต่างประเทศ ตลอดจนบุคลากรด้านโลจิสติกส์ยังขาดความรู้และทักษะเฉพาะด้านที่ตรงต่อความต้องการของอุตสาหกรรม เช่น ความรู้ด้านภาษา ความรู้ด้านเทคโนโลยี และความรู้ในการดำเนินธุรกิจต่างประเทศ เป็นต้น

๒.๒ ด้านสังคม

๒.๒.๑ โครงสร้างประชากรเปลี่ยนแปลงเข้าสู่การเป็นสังคมสูงวัย แต่ยังคงมีปัญหาทั้งในเชิงปริมาณและคุณภาพของประชากรในทุกช่วงวัย เนื่องจากปัจจัยหลักๆ ได้แก่

(๑) ประชากรวัยเด็กของไทยมีจำนวนลดลงอย่างรวดเร็ว มีพัฒนาการไม่สมวัยและการตั้งครภ์ในกลุ่มวัยรุ่นที่มีแนวโน้มเพิ่มขึ้น อัตราการเจริญพันธุ์รวมลดลงจาก ๖.๓ คน ในช่วงปี ๒๕๐๗-๒๕๐๘ เป็น ๑.๖๒ คน ในช่วงปี ๒๕๔๘-๒๕๕๘ และคาดว่าในปี ๒๕๘๓ จะลดลงเหลือเพียง ๑.๓ คน

(๒) กำลังแรงงานมีแนวโน้มลดลง และแรงงานกว่าร้อยละ ๓๐ เป็นประชากรกลุ่มเจนเอเรชั่น Y (Gen Y)* ขณะที่ผลิตภาพแรงงานยังเพิ่มขึ้นช้า ซึ่งจะเป็นข้อจำกัดต่อการพัฒนาในระยะต่อไป กำลังแรงงานของไทยมีจำนวน ๓๘.๙ ล้านคนในช่วงปี ๒๕๕๕-๒๕๕๗ และเริ่มลดลงร้อยละ ๐.๑ ในปี ๒๕๕๖ และร้อยละ ๐.๒ ในปี ๒๕๕๗ ขณะที่ผลิตภาพแรงงานเฉลี่ยเพิ่มขึ้นร้อยละ ๒.๒ ต่อปีในช่วง ๑๐ ปีที่ผ่านมา (ปี ๒๕๔๘-๒๕๕๗) แต่ยังต่ำกว่าประเทศเพื่อนบ้าน เช่น มาเลเซีย ๑ เท่าตัว และสิงคโปร์ ๕ เท่าตัว และกำลังแรงงานกว่าร้อยละ ๖๕.๑ มีการศึกษาระดับมัธยมต้นและต่ำกว่า นอกจากนี้ กำลังแรงงานกลุ่มเจนเอเรชั่นวาย ซึ่งมีจำนวนร้อยละ ๒๗ ของประชากรในปี ๒๕๕๓ มีลักษณะความเป็นปัจเจกสูง ไม่ให้ความสำคัญกับการมีครอบครัว ส่งผลต่อรูปแบบการประกอบอาชีพและอัตราการเจริญพันธุ์รวมของประเทศในอนาคต

(๓) กลุ่มผู้สูงอายุวัยกลางและวัยปลายมีแนวโน้มเพิ่มสูงขึ้น สะท้อนถึงภาระค่าใช้จ่ายด้านสุขภาพที่เพิ่มมากขึ้น ขณะที่ผู้สูงอายุจำนวนมากยังมีรายได้ไม่เพียงพอในการยังชีพ ผู้สูงอายุมีแนวโน้มเพิ่มขึ้นจาก ๑๐.๓ ล้านคน (ร้อยละ ๑๖.๒) ในปี ๒๕๕๘ เป็น ๒๐.๕ ล้านคน (ร้อยละ ๓๒.๑) ในปี ๒๕๘๓ การเพิ่มขึ้นของผู้สูงอายุวัยกลางและวัยปลายจะส่งผลกระทบต่อภาระค่าใช้จ่ายในการดูแลที่เพิ่มสูงขึ้น แม้ผู้สูงอายุมีส่วนร่วมในกำลังแรงงานเพิ่มขึ้น แต่มีรายได้ไม่เพียงพอกับค่าใช้จ่าย เนื่องจากมีการออมน้อย และแหล่งรายได้หลักร้อยละ ๗๘.๕ ของรายได้ทั้งหมดมาจากการเกื้อหนุนของบุตร

๒.๒.๒ คริวเรือนไทยโดยเฉลี่ยมีขนาดลดลงและรูปแบบของครอบครัวเปลี่ยนแปลง มีหลากหลายรูปแบบมากขึ้น อัตราการเจริญพันธุ์ที่ลดลงส่งผลให้ขนาดครัวเรือนโดยเฉลี่ยลดลงจาก ๓.๖ คน ในปี ๒๕๔๓ เหลือ ๓ คน ในปี ๒๕๕๖ โดยครัวเรือนเดี่ยว ครัวเรือน ๑ รุ่น และครัวเรือนแห่วงกลางมีการขยายตัวมากที่สุดในช่วงปี ๒๕๔๓-๒๕๕๖ ส่งผลให้ความสัมพันธ์ทางสังคมและครอบครัวเปลี่ยนแปลงไปทำให้ครอบครัวเสี่ยงต่อการล่มสลาย

๒.๒.๓ คนไทยยังมีปัญหาเชิงคุณภาพทั้งด้านสุขภาพ การเรียนรู้ และคุณธรรมจริยธรรม โดยคนไทยมีอายุคาดเฉลี่ยสูงขึ้น อายุคาดเฉลี่ยเมื่อแรกเกิดของคนไทย ปี ๒๕๕๗ เพศชาย ๗๑.๓ ปี เพศหญิง ๗๘.๒ ปี แต่เสียชีวิตก่อนวัยอันควรจากโรคและการบาดเจ็บ เนื่องจากโรคไม่ติดต่อและอุบัติเหตุ อย่างไรก็ตามคนไทยได้รับโอกาสทางการศึกษาสูงขึ้น จำนวนปีการศึกษาเฉลี่ยของประชากรวัยแรงงานอายุ ๑๕.๕๙ ปี เพิ่มขึ้นอย่างต่อเนื่อง โดยช่วงปี ๒๕๕๑-๒๕๕๖ มีการศึกษาเฉลี่ย ๘.๙ ปี ขณะที่คุณภาพการศึกษาอยู่ในระดับต่ำ สะท้อนได้จากคะแนนผลสัมฤทธิ์ทางการเรียนของนักเรียนชั้นพื้นฐาน (O-NET) ในปี ๒๕๕๖ มีค่าเฉลี่ยต่ำกว่าร้อยละ ๕๐ นอกจากนี้ คนไทยส่วนใหญ่มีปัญหาด้านคุณธรรมจริยธรรม โดยผลการวิจัยและการสำรวจต่างๆ พบว่าปัญหาสำคัญที่สุด คือ ความซื่อสัตย์สุจริต และการทุจริตคอร์รัปชัน โดยเห็นว่าต้องส่งเสริมคุณธรรมจริยธรรมในสังคมไทยเร่งด่วน

๒.๒.๔ สถานการณ์ความยากจนมีแนวโน้มลดลง แต่ยังคงมีความเหลื่อมล้ำของการกระจายรายได้ สัดส่วนคนจนลดลงอย่างต่อเนื่องจากร้อยละ ๔๒ ในปี ๒๕๔๓ เหลือร้อยละ ๑๐.๙ ในปี ๒๕๕๖ แต่ความยากจนยังกระจุกตัวหนาแน่นในภาคตะวันออกเฉียงเหนือและภาคเหนือ ขณะที่ความเหลื่อมล้ำด้านรายได้มีแนวโน้มดีขึ้นเล็กน้อย ค่าสัมประสิทธิ์ความไม่เสมอภาค (Gini Coefficient) ด้านรายได้ลดลงจาก ๐.๔๘๔ ในปี ๒๕๕๔ เหลือ ๐.๔๖๕ ในปี ๒๕๕๖ อย่างไรก็ตามความแตกต่างของรายได้ระหว่างกลุ่มคนรวยที่สุดกับกลุ่มคนจนที่สุดแตกต่างกันถึง ๓๔.๙ เท่า ในปี ๒๕๕๖ โดยกลุ่มคนรวยที่สุดร้อยละ ๑๐ ถือครอง

รายได้สูงถึงร้อยละ ๓๖.๘ ของรายได้ทั้งหมด ขณะที่กลุ่มคนจนที่สุดร้อยละ ๑๐ ถือครองรายได้เพียงร้อยละ ๑.๑ สาเหตุพื้นฐานที่สำคัญจากโครงสร้างเศรษฐกิจที่ไม่สมดุล ส่งผลให้การกระจายประโยชน์ของการพัฒนาไปยังกลุ่มคนต่างๆ ในสังคมไม่ทั่วถึง* ประชากรที่เกิดช่วงปี ๒๕๕๕-๒๕๕๖

๒.๒.๕ ความเหลื่อมล้ำระหว่างกลุ่มคนยังคงเป็นปัญหาสำคัญของสังคมไทย อันเนื่องมาจาก

(๑) ความเหลื่อมล้ำด้านสินทรัพย์ทั้งด้านการเงินและการถือครองที่ดินยังคงกระจุกตัวอยู่ในกลุ่มคนเพียงส่วนน้อย โดยเฉพาะอย่างยิ่งการถือครองที่ดินโดยกลุ่มผู้ถือครองที่ดินร้อยละ ๒๐ มีการถือครองที่ดินมากที่สุด มีสัดส่วนการถือครองที่ดินสูงกว่ากลุ่มผู้ถือครองที่ดินร้อยละ ๒๐ ที่มีการถือครองที่ดินน้อยที่สุด ๓๒๕.๗ เท่า เนื่องจากปัญหากรรมสิทธิ์ที่ดิน และการขาดประสิทธิภาพในการบริหารจัดการที่ดินว่างเปล่าของภาครัฐ

(๒) เด็กยากจนยังเข้าไม่ถึงการศึกษาขั้นพื้นฐาน ขณะที่โอกาสในการเข้าถึงการศึกษาในระดับปริญญาตรียังมีความแตกต่างกันตามฐานะของกลุ่มประชากร ระหว่างเขตเมือง-ชนบทและระหว่าง

ภูมิภาค มีปัจจัยหลักมาจากปัญหาเรื่องค่าครองชีพและการเดินทางไปศึกษา โดยกลุ่มประชากรร้อยละ ๑๐ ที่มีฐานะความเป็นอยู่ดีที่สุด มีโอกาสเข้าถึงการศึกษาระดับปริญญาตรีมากกว่ากลุ่มประชากรร้อยละ ๑๐ ที่มีฐานะความเป็นอยู่ต่ำที่สุดประมาณ ๑๙.๑ เท่า นักศึกษาในเขตเมืองมีโอกาสสูงกว่านักศึกษาในเขตชนบทประมาณ ๒.๒ เท่า

(๓) คุณภาพการให้บริการสาธารณสุขยังคงมีความเหลื่อมล้ำกันระหว่างภูมิภาค โดยเฉพาะการกระจายทรัพยากรทางการแพทย์และสาธารณสุข อาทิ จากการสำรวจทรัพยากรสาธารณสุขในปี ๒๕๕๖ พบว่า อัตราส่วนแพทย์ต่อประชากรระหว่างกรุงเทพฯ และภาคตะวันออกเฉียงเหนือต่างกันถึง ๓.๖ เท่า

(๔) ความเหลื่อมล้ำการเข้าถึงการคุ้มครองทางสังคมของแรงงาน แรงงานอิสระเข้าถึงการคุ้มครองมากขึ้น จากการเข้าถึงการประกันตนตามมาตรา ๕๐ ที่เพิ่มขึ้นจาก ๑.๒๙ ล้านคน ในปี ๒๕๕๕ เป็น ๒.๔๗๑ ล้านคน ในปี ๒๕๕๗ ทำให้แรงงานในระบบมีสัดส่วนเพิ่มขึ้นเป็นร้อยละ ๔๒.๔ ในปี ๒๕๕๗ อย่างไรก็ตาม แรงงานในระบบได้รับค่าจ้างเฉลี่ยสูงกว่าแรงงานนอกระบบประมาณ ๒.๑ เท่า ในปี ๒๕๕๖

(๕) ความเหลื่อมล้ำด้านกระบวนการยุติธรรม เนื่องจากประชาชนไม่เข้าใจกฎหมาย เข้าไม่ถึงกระบวนการยุติธรรม และหน่วยงานในกระบวนการยุติธรรมขาดการบูรณาการในการทำงาน นอกจากนี้ ผู้มีรายได้น้อยมักไม่ได้รับความเป็นธรรม ไม่สามารถต่อสู้คดีจากการที่ไม่สามารถรับภาระค่าใช้จ่ายในกระบวนการยุติธรรมและต้องใช้ระยะเวลายาวนาน

๒.๒.๖ คนไทยมีความมั่นคงทางสังคมมากขึ้น จากการที่คนไทยกว่าร้อยละ ๙๙.๙ ได้รับความคุ้มครองทางด้านสุขภาพ โดยอยู่ภายใต้ระบบประกันสุขภาพถ้วนหน้าร้อยละ ๗๓.๘ ระบบประกันสังคมร้อยละ ๑๖.๗ และระบบสวัสดิการรักษายาบาลข้าราชการ/รัฐวิสาหกิจร้อยละ ๗.๑ ขณะที่ กลุ่มผู้ด้อยโอกาสมียุทธศาสตร์ทางรายได้มั่นคงขึ้นและมีความครอบคลุมมากขึ้น โดยในปี ๒๕๕๘ ผู้สูงอายุได้รับการสงเคราะห์เบี้ยยังชีพเพิ่มขึ้นเป็นแบบขั้นบันไดตามช่วงอายุ ๘.๓ ล้านคน จากผู้สูงอายุทั่วประเทศ ๑๐.๔ ล้านคน ส่วนผู้พิการได้รับเบี้ยยังชีพเพิ่มขึ้นเป็น ๘๐๐ บาท ครอบคลุมผู้พิการร้อยละ ๘๙.๕ และรัฐให้เงินอุดหนุนแก่เด็กด้อยโอกาสที่อยู่ในครอบครัวยากจนให้ได้รับการเลี้ยงดูที่มีคุณภาพภายใต้โครงการอุดหนุนเพื่อการเลี้ยงดูเด็กแรกเกิดอย่างไรก็ตาม สวัสดิการด้านที่อยู่อาศัยยังไม่ครอบคลุมกลุ่มผู้มีรายได้น้อยและผู้ยากไร้ แม้ว่ารัฐจัดสวัสดิการด้านที่อยู่อาศัยภายใต้โครงการต่างๆ แต่ปัจจุบันกลุ่มผู้มีรายได้น้อยและผู้ยากไร้ยังไม่มีกรรมสิทธิ์ในที่อยู่อาศัยถึง ๔.๕๔๔.๙๒๖ ครัวเรือน อย่างไรก็ตาม รัฐเริ่มให้ความสำคัญกับการพัฒนาที่อยู่อาศัยแก่ผู้สูงอายุโดยเฉพาะผู้ที่มีรายได้น้อยและผู้ยากไร้

๒.๒.๗ วัฒนธรรมอันดีงามของไทยเริ่มเสื่อมถอยและสังคมไทยมีแนวโน้มเป็นสังคมพหุวัฒนธรรมมากขึ้น อาทิ การให้คุณค่ากับความสนุกสนาน และความสะดักสะบาย ละเลยเรื่องวินัย มีความเห็นแก่ตัว ไม่รู้จักเสียสละไม่เอื้อเฟื้อเผื่อแผ่ และขาดความรับผิดชอบ นอกจากนี้ยังมีแนวโน้มการเป็นสังคมพหุวัฒนธรรม โดยเฉพาะการเข้ามาของแรงงานต่างชาติที่ก่อให้เกิดการนำเอาวัฒนธรรมต้นทางผสมผสานกับวัฒนธรรมท้องถิ่น

๒.๒.๘ ความเข้มแข็งของชุมชนมีแนวโน้มที่ดีขึ้น ชุมชนสามารถแก้ปัญหาและสนองตอบความต้องการของชุมชนด้วยตนเองได้ดีขึ้น โดยมีกระบวนการจัดทำแผนชุมชนที่ครอบคลุมทุกพื้นที่ และบูรณาการเป็นแผนตำบลเพื่อเชื่อมโยงกับแผนขององค์กรปกครองส่วนท้องถิ่น แผนพัฒนาอำเภอ และแผนพัฒนาจังหวัดเพื่อให้ได้รับการสนับสนุนทั้งในด้านองค์ความรู้และงบประมาณในกิจกรรมที่เกินความสามารถของชุมชน มีการรวมกลุ่มทำกิจกรรมทั้งด้านเศรษฐกิจ สังคม สิ่งแวดล้อมและเชื่อมโยงเป็น

เครือข่ายเพิ่มขึ้นจาก ๑๔๒,๖๓๒ แห่งในปี ๒๕๕๕ เป็น ๑๕๒,๓๗๗ แห่ง ในปี ๒๕๕๖ ส่วนใหญ่เป็นกลุ่มธุรกิจชุมชนและอาชีพ ร้อยละ ๓๒.๕๑ ขององค์กรทั้งหมด และองค์กรการเงิน ร้อยละ ๒๖.๗๗

๒.๒.๙ ความไม่ยอมรับในความคิดเห็นที่แตกต่างกันส่งผลให้เกิดความขัดแย้งในสังคม
ในช่วงระยะเวลากว่า ๑๐ ปีที่ผ่านมา ความขัดแย้งในเชิงความคิดเห็นทางการเมืองของกลุ่มต่างๆ ที่มีความรุนแรงมากขึ้น นำไปสู่ความสูญเสียต่อชีวิต ทรัพย์สิน และส่งผลกระทบต่อสภาพจิตใจของประชาชนทั้งทางตรงและทางอ้อม

๒.๓ ด้านทรัพยากรธรรมชาติและสิ่งแวดล้อม

๒.๓.๑ ทรัพยากรธรรมชาติส่วนใหญ่ถูกนำไปใช้ในการพัฒนาจำนวนมาก ก่อให้เกิดความเสื่อมโทรมอย่างต่อเนื่องและเกิดปัญหาความขัดแย้งในการใช้ประโยชน์ทรัพยากรธรรมชาติมากขึ้น

(๑) **พื้นที่ป่าไม้ลดลง** เนื่องจากจำนวนประชากรที่เพิ่มมากขึ้น ทำให้ความต้องการใช้ที่ดินเพื่อการผลิตทางการเกษตร การอยู่อาศัย และการพัฒนาโครงสร้างพื้นฐานเพิ่มมากขึ้นตามไปด้วย พื้นที่ป่าไม้จึงถูกบุกรุกทำลายมากขึ้น โดยพื้นที่ป่าไม้ลดลงจาก ๑๗๑.๐๒ ล้านไร่ หรือร้อยละ ๕๓.๓๓ ของพื้นที่ทั้งหมดของประเทศในปี ๒๕๐๔ เป็น ๑๐๒ ล้านไร่ หรือคิดเป็นร้อยละ ๓๑.๖ ในปี ๒๕๕๖

(๒) **ทรัพยากรดินเสื่อมโทรม** ทำให้ความหลากหลายทางชีวภาพถูกคุกคาม ทรัพยากรดินและที่ดินมีปัญหาความเสื่อมโทรมของดิน จากการใช้ประโยชน์ที่ไม่ถูกต้องตามหลักวิชาการ ดินเกษตรกรรมเสื่อมคุณภาพ การชะล้างพังทลายของดิน นอกจากนี้ ยังมีปัญหาพื้นที่สูงชันหรือพื้นที่ภูเขา ซึ่งมีข้อจำกัดในการนำไปใช้ประโยชน์ การใช้ทรัพยากรที่ดินของประเทศยังไม่มีประสิทธิภาพและขาดการ บูรณาการของหน่วยงานที่เกี่ยวข้อง การบริหารจัดการที่ดินมีปัญหาความไม่เป็นธรรมและการกระจายสิทธิการถือครองที่ดิน ความหลากหลายทางชีวภาพกำลังตกอยู่ภายใต้ภาวะถูกคุกคาม โดยมีสาเหตุมาจากการสูญเสียระบบนิเวศป่าไม้อย่างต่อเนื่องเป็นเวลานาน

(๓) **ป่าชายเลนและระบบนิเวศชายฝั่งถูกทำลาย** และมีการเปลี่ยนแปลงสภาพไปใช้ประโยชน์อื่นๆ จำนวนมาก เช่น การเพาะเลี้ยงชายฝั่ง โดยเฉพาะการทำนากุ้ง การขยายตัวของเมืองและอุตสาหกรรม ทำให้พื้นที่ป่าชายเลนลดลงจากปี ๒๕๐๔ ที่มีพื้นที่ป่าชายเลนกว่า ๒.๓ ล้านไร่ เหลือเพียง ๑.๕ ล้านไร่ ในปี ๒๕๕๒ คิดเป็นการลดลงร้อยละ ๓๔.๘ ทำให้รัฐเริ่มมีนโยบายปกป้องป่าชายเลนอย่างจริงจัง โดยไม่อนุญาตการต่อสัมปทานบัตรทั้งหมดตั้งแต่ปี ๒๕๓๔ และห้ามการใช้ประโยชน์อื่นๆ อย่างไรก็ตาม ในระหว่างปี ๒๕๔๙-๒๕๕๔ พบว่า ป่าชายเลนมีสภาพดีขึ้น ในปี ๒๕๕๔ ผลิตประมงทะเลมีปริมาณเพียง ๑.๖๑ ล้านตัน ลดลงจากปี ๒๕๔๙ ที่มีปริมาณ ๒.๔๒ ล้านตัน ในขณะที่พื้นที่เพาะเลี้ยงสัตว์น้ำชายฝั่งของประเทศไทยยังคงขยายตัวอย่างต่อเนื่องจากปริมาณความต้องการสัตว์น้ำที่เพิ่มมากขึ้น

(๔) **การผลิตพลังงานในประเทศไม่เพียงพอกับความต้องการ แต่ประสิทธิภาพการใช้พลังงานดีขึ้น** ความต้องการใช้พลังงานของประเทศเพิ่มขึ้นตลอด ๓๐ ปีที่ผ่านมาแต่การผลิตพลังงานเชิงพาณิชย์เพื่อการบริโภคภายในประเทศไม่เพียงพอกับความต้องการ ทำให้ต้องนำเข้าจากต่างประเทศเพิ่มขึ้น โดยในปี ๒๕๕๕ ต้องนำเข้าเพิ่มขึ้นร้อยละ ๖ อยู่ที่ระดับ ๑.๐๘ ล้านบาร์เรลเทียบเท่าน้ำมันดิบต่อวัน คิดเป็นร้อยละ ๕๔ ของความต้องการใช้ในปี ๒๕๕๕ และคิดเป็นร้อยละ ๑๒.๕ ของ GDP โดยน้ำมันดิบมีการนำเข้าสูงสุดคิดเป็นร้อยละ ๗๖ ของการนำเข้าพลังงานทั้งหมด ขณะที่การใช้พลังงานเชิงพาณิชย์ขึ้นต้นในปี ๒๕๕๕ เพิ่มขึ้นร้อยละ ๖.๘ อยู่ที่ระดับ ๑.๙๘๑ พันบาร์เรลเทียบเท่าน้ำมันดิบต่อวัน ทั้งนี้ ประสิทธิภาพการใช้พลังงานของประเทศไทยมีแนวโน้มดีขึ้น โดยมีอัตราการเพิ่มขึ้นของการใช้พลังงานต่ำกว่าอัตราขยายตัวของ GDP โดยในปี ๒๕๕๕ การเพิ่มขึ้นของ GDP ร้อยละ ๑ ขณะที่มีการใช้พลังงานเพิ่มขึ้นเพียงร้อยละ ๐.๖

(๕) ทรัพยากรน้ำยังมีส่วนที่ไม่สามารถจัดสรรได้ตามความต้องการ ประเทศไทยประกอบด้วย ๒๕ กลุ่มน้ำหลัก น้ำทำตามธรรมชาติมีปริมาณรวม ๒๘๕,๒๒๗ ล้านลูกบาศก์เมตร ขณะที่การพัฒนาแหล่งเก็บกักน้ำในประเทศมีความจุคิดเป็นร้อยละ ๒๘ ของปริมาณน้ำทำธรรมชาติ มีแอ่งน้ำบาดาลทั้งหมด ๒๗ แอ่งน้ำบาดาล มีปริมาณการกักเก็บในใช้น้ำบาดาลรวมประมาณ ๑.๑๓ ล้านล้านลูกบาศก์เมตร มีศักยภาพที่จะพัฒนาขึ้นมาใช้ได้ โดยไม่กระทบต่อปริมาณน้ำบาดาลที่มีอยู่ได้รวมปีละ ๖๘,๒๐๐ ล้านลูกบาศก์เมตร อย่างไรก็ตาม การพัฒนาน้ำบาดาลขึ้นมาใช้ มีข้อจำกัดในเรื่องของความคุ้มทุนเนื่องจาก มีค่าใช้จ่ายในการสูบน้ำ และการดำเนินการสำรวจสูง ขณะที่ภาพรวมความต้องการใช้น้ำในประเทศ ในปี ๒๕๕๗ มีจำนวนประมาณ ๑๕๑,๗๕๐ ล้านลูกบาศก์เมตร โดยที่ศักยภาพของการเข้าถึงแหล่งน้ำของภาคส่วนต่างๆ มีจำนวน ๑๐๒,๑๔๐ ล้านลูกบาศก์เมตร และยังไม่สามารถจัดสรรน้ำตามความต้องการได้อีกประมาณ ๔๙,๖๑๐ ล้านลูกบาศก์เมตร

๒.๓.๒ ปัญหาสิ่งแวดล้อมเพิ่มสูงขึ้นตามการขยายตัวของเศรษฐกิจและชุมชนเมือง

(๑) ปัญหาขยะมูลฝอยยังไม่ได้รับการแก้ไขอย่างมีประสิทธิภาพ แนวโน้มอัตราการเกิดขยะมูลฝอยเฉลี่ยต่อคนต่อวันเพิ่มสูงขึ้นจาก ๑.๐๔ กิโลกรัม/คน/วัน ในปี ๒๕๕๓ เป็น ๑.๑๑ กิโลกรัม/คน/วัน ในปี ๒๕๕๗ สถานที่กำจัดขยะแบบถูกต้องตามหลักวิชาการมีเพียงร้อยละ ๑๙ และมีการนำมูลฝอยกลับไปใช้ประโยชน์เพียงร้อยละ ๑๘ ทำให้มีปริมาณขยะสะสมตกค้างเพิ่มสูงขึ้นถึง ๑๙.๙ ล้านตัน ในปี ๒๕๕๖ ของเสียอันตราย ในปี ๒๕๕๗ มีประมาณ ๒.๖๙ ล้านตัน โดยขยะอิเล็กทรอนิกส์มีแนวโน้มเพิ่มขึ้นร้อยละ ๑๐ ต่อปี เนื่องจากความก้าวหน้าทางเทคโนโลยีที่มีการปรับเปลี่ยนอย่างรวดเร็ว ส่งผลให้ในอนาคตอาจต้องประสบปัญหาการกำจัดซากของเสียเหล่านี้ หากภาครัฐไม่มีมาตรการหรือมีกฎหมายควบคุมการรีไซเคิลขยะอย่างครบวงจร ขณะที่การจัดการของเสียอันตรายจากภาคอุตสาหกรรมสามารถจัดการได้ประมาณร้อยละ ๗๐ โดยภาคอุตสาหกรรมมีการนำของเสียอันตรายกลับมาใช้ประโยชน์ใหม่มากขึ้น แต่ยังคงพบการลักลอบทิ้งกากอุตสาหกรรมในหลายพื้นที่อย่างต่อเนื่อง เนื่องจากต้นทุนในการกำจัดสูง

(๒) มลพิษทางอากาศยังเกินมาตรฐานหลายแห่ง แต่มีแนวโน้มดีขึ้น ในปี ๒๕๕๗ พบสารมลพิษทางอากาศเกินค่ามาตรฐานในหลายพื้นที่ของประเทศ และที่เป็นปัญหาสำคัญได้แก่ฝุ่นละออง ก๊าซโอโซน และสารอินทรีย์ระเหยง่าย (VOCs) โดยมีพื้นที่วิกฤติในเขตพื้นที่มาบตาพุด จังหวัดระยอง ที่ยังคงประสบปัญหาสารอินทรีย์ระเหยง่าย ในขณะที่พื้นที่อื่น เช่น กรุงเทพฯ ปทุมธานี เชียงใหม่ ขอนแก่น พบสารเบนซินเกินค่ามาตรฐาน แต่ส่วนใหญ่มีปริมาณลดลงจากปีที่ผ่านมา ซึ่งได้รับผลดีจากการปรับปรุงมาตรฐานน้ำมันเชื้อเพลิงเมื่อต้นปี ๒๕๕๗ ทั้งนี้ ในพื้นที่กรุงเทพมหานคร การที่ปัญหาฝุ่นละอองและเบนซินมีปริมาณลดลง ส่วนหนึ่งเป็นผลการปรับปรุงมาตรฐานน้ำมันเชื้อเพลิงจาก EURO ๓ เป็น EURO ๔ ตั้งแต่ปี ๒๕๕๕ และการปรับปรุงระบบขนส่งสาธารณะและทางจักรยาน การเข้มงวดกับการตรวจจับรถควันดำ อย่างไรก็ตาม ปัญหามลพิษทางอากาศในพื้นที่มาจากสาเหตุหลักคือปริมาณรถยนต์จำนวนมากสำหรับมลพิษจากหมอกควันในพื้นที่ภาคเหนือตอนบน พบว่าสถานการณ์ดีขึ้นเป็นลำดับ โดยความร่วมมือและการทำงานระหว่างภาครัฐองค์กรปกครองส่วนท้องถิ่น (อปท.) และประชาชนดีขึ้น

(๓) คุณภาพน้ำที่อยู่ในเกณฑ์ดีมีแนวโน้มลดลง สถานการณ์คุณภาพน้ำในช่วง ๑๐ ปีที่ผ่านมา (พ.ศ. ๒๕๔๘-๒๕๕๗) มีแนวโน้มเสื่อมโทรมลง โดยแหล่งน้ำที่อยู่ในเกณฑ์ดีมีแนวโน้มลดลงส่วนแหล่งน้ำที่อยู่ในเกณฑ์พอใช้และเสื่อมโทรมมีแนวโน้มเพิ่มขึ้น สาเหตุสำคัญมาจากการชะหน้าดินที่มีปฏิกิริยาค้างจากการเกษตรและการปศุสัตว์ และการระบายน้ำเสียจากชุมชน ระบบบำบัดน้ำเสียรวมของชุมชน มีจำนวนไม่เพียงพอต่อการบำบัดน้ำเสียที่เพิ่มขึ้นตามการขยายตัวและการเจริญเติบโตของชุมชน โดยปัจจุบัน มีปริมาณ

น้ำเสียจากชุมชน ๑๐.๓ ล้านลูกบาศก์เมตรต่อวัน ขณะที่ระบบบำบัดน้ำเสียรองรับน้ำเสียที่เกิดขึ้นได้เพียงร้อยละ ๓๑

(๔) ประเทศไทยปล่อยก๊าซเรือนกระจกเพิ่มขึ้น แต่อัตราการเติบโตลดลงปริมาณการปล่อย ก๊าซเรือนกระจกจากสาขาพลังงานมีแนวโน้มเพิ่มขึ้นอย่างต่อเนื่อง ตามปริมาณความต้องการใช้พลังงานที่เพิ่มขึ้นตามการขยายตัวทางเศรษฐกิจของประเทศ จากรายงานแห่งชาติฉบับที่ ๒ การจัดทำบัญชีก๊าซเรือนกระจกของประเทศไทย ระบุว่าประเทศไทยมีการปล่อยก๊าซเรือนกระจก ในปี ๒๕๓๓ ปริมาณ ๒๒๙.๐๘ ล้านตันคาร์บอนไดออกไซด์เทียบเท่า และเพิ่มเป็น ๒๖๕.๙ ล้านตันคาร์บอนไดออกไซด์เทียบเท่า ในปี ๒๕๔๗ โดยปริมาณการปล่อยก๊าซเรือนกระจกมีแนวโน้มเพิ่มขึ้นร้อยละ ๓.๓ ต่อปี อย่างไรก็ตาม อัตราการเติบโตลดลงในช่วง ๕ ปีที่ผ่านมา ทั้งนี้เนื่องมาจากมาตรการการลดก๊าซเรือนกระจกต่างๆ ที่มีการดำเนินงานเพิ่มมากขึ้นในประเทศ ประกอบกับการกักเก็บก๊าซเรือนกระจกในภาคป่าไม้และการใช้ประโยชน์ที่ดินมีแนวโน้มเพิ่มมากขึ้นร้อยละ ๑.๑ จึงส่งผลให้ภาคดังกล่าวเป็นภาคที่มีความสำคัญมากในการเพิ่มการดูดซับและช่วยลดปริมาณการปล่อยก๊าซเรือนกระจกโดยรวมของประเทศ

๒.๓.๓ ภัยพิบัติทางธรรมชาติโดยเฉพาะอย่างยิ่งอุทกภัยเกิดขึ้นบ่อยครั้งและมีความรุนแรงมากขึ้น ส่งผลกระทบต่อภาคการผลิตและวิถีการดำรงชีวิตของคนไทย ทั้งอุทกภัย ภัยแล้ง วาตภัย และดินถล่ม สร้างความเสียหายนับเป็นมูลค่ากว่าหมื่นล้านบาท อันเป็นผลกระทบมาจากการเปลี่ยนแปลงสภาพภูมิอากาศ ภัยพิบัติทางธรรมชาติโดยเฉพาะอย่างยิ่งอุทกภัยมีแนวโน้มและความถี่มากขึ้น ซึ่งจะส่งผลกระทบต่อภาคการผลิตและวิถีการดำรงชีวิตของคนไทยเป็นประจำทุกปีในมิติของจำนวนประชากรเสี่ยงภัย จะพบว่าภัยแล้งเป็นภัยธรรมชาติที่ส่งผลกระทบต่อประชากรเป็นจำนวนมากกว่าภัยประเภทอื่นๆ ในขณะที่ น้ำท่วมเป็นภัยธรรมชาติที่ส่งผลกระทบต่อประเทศไทยถูกจัดอยู่ในลำดับประเทศที่มีความเสี่ยงต้งๆ ของโลก

๒.๔ ด้านการบริหารจัดการและการปรับปรุงประสิทธิภาพกลไกการพัฒนา

๒.๔.๑ ด้านธรรมาภิบาล

(๑) ประเทศไทยจะต้องให้ความสำคัญกับเรื่องธรรมาภิบาลอย่างเร่งด่วน จากการประเมินผ่านดัชนีความอยู่เย็นเป็นสุขร่วมกันในสังคมไทย ซึ่งว่าสังคมไทยในภาพรวมมีความอยู่เย็น เป็นสุขร่วมกันอยู่ในระดับปานกลางในปี ๒๕๕๖ แต่องค์กรประกอบด้านสังคมประชาธิปไตยที่มีธรรมาภิบาลอยู่ในระดับที่ต้องเร่งแก้ไขสถานการณ์ดังกล่าว ถือเป็นความจำเป็นของประเทศไทยที่จะต้องให้ความสำคัญกับเรื่อง ธรรมาภิบาลอย่างเร่งด่วน เนื่องจากสถานการณ์วิกฤตคุณธรรม จริยธรรมและธรรมาภิบาลของสังคมไทยหลักธรรมาภิบาลตามระเบียบสำนักนายกรัฐมนตรีว่าด้วยการสร้างระบบบริหารกิจการบ้านเมืองและสังคมที่ดี พ.ศ.๒๕๕๒ มีอย่างน้อย ๖ ประการคือ (๑) หลักนิติธรรม (๒) หลักคุณธรรม (๓) หลักความโปร่งใส (๔) หลักความมีส่วนร่วม (๕) หลักความรับผิดชอบ (๖) หลักความคุ้มค่า ขณะนี้ ได้มีการสะสมตัวและลุกลามสู่ทุกภาคส่วน ได้แก่ ภาคการเมืองทั้งระดับชาติและระดับท้องถิ่นที่มีการซื้อสิทธิ์ ขายเสียง มีการทุจริตเพื่อให้ได้รับการเลือกตั้ง มีผลประโยชน์ส่วนตนทับซ้อนกับผลประโยชน์รัฐหน่วยงานภาครัฐ มีระบบการบริหารงานที่ไม่เป็นธรรมาภิบาล มีการใช้อำนาจหน้าที่โดยมิชอบหาผลประโยชน์ให้ตนเองและพวกพ้อง ภาคธุรกิจบางส่วนมีการร่วมมือกับนักการเมืองและข้าราชการ กระทำการทุจริตเพื่อให้ได้งานจากภาครัฐ ปิดงานอย่างรวดเร็ว ผูกขาดทางธุรกิจ หลีกเลียงภาษี ขาดความรับผิดชอบต่อผู้บริโภค ภาคประชาชนมีแนวโน้มยอมรับการทุจริตต่างๆ ที่ตนเองได้รับประโยชน์มากขึ้นสถาบันทางศาสนาบางส่วนประพฤติผิดคุณธรรมและจริยธรรมเสียเอง มีปัญหาการบริหารจัดการทรัพย์สินของส่วนรวม ขาดความโปร่งใส ปล่อยให้คนบางกลุ่มใช้ศาสนาเป็นเครื่องมือแสวงหาประโยชน์ สื่อมวลชนหลายสำนักวางตัวไม่เป็นกลาง ไม่แสดงบทบาทในการต่อต้านการทุจริตหรือปกปิดข้อเท็จจริง รับ

ผลประโยชน์จากกลุ่มนายทุนและนักธุรกิจการเมืองจนไม่สามารถรักษาจริยธรรมหรือจรรยาบรรณของวิชาชีพได้

(๒) ภาคเอกชนมีการประเมินหลักบรรษัทภิบาล ตั้งแต่ปี ๒๕๔๔ โดยสมาคมส่งเสริมสถาบันกรรมการบริษัทไทย (Thai Institute of Directors : IOD) ได้สำรวจการกำกับดูแลกิจการของบริษัทจดทะเบียนในตลาดหลักทรัพย์แห่งประเทศไทยอย่างต่อเนื่อง พบว่าบริษัทจดทะเบียนที่มีธรรมาภิบาล มีคะแนนเฉลี่ยอยู่ที่ ๗๒% ในปี ๒๕๕๗ ถือว่าอยู่ในระดับดีเมื่อเทียบกับปี ๒๕๔๕ ที่มีคะแนนเฉลี่ยอยู่ที่ ๕๒% และมีคะแนนเฉลี่ยลดลงเมื่อเทียบกับปี ๒๕๕๔ ที่มีคะแนนเฉลี่ยอยู่ที่ ๗๗% แสดงให้เห็นว่า บริษัทจดทะเบียนไทยให้ความสำคัญในการพัฒนาการกำกับดูแลกิจการที่ดีเพื่อโอกาสในการเติบโตอย่างยั่งยืนและสร้างความเชื่อมั่นแก่ผู้ลงทุนทั้งในประเทศและต่างประเทศสู่การยอมรับในระดับสากล

๒.๔.๒ ด้านการบริหารจัดการภาครัฐและการกระจายอำนาจ

(๑) การบริหารจัดการภาครัฐมีการปรับปรุงตามยุคสมัย พระราชบัญญัติระเบียบบริหารราชการแผ่นดิน พ.ศ.๒๕๓๔ ได้จัดระเบียบการบริหารราชการแผ่นดินแบ่งออกเป็น ๓ ส่วนได้แก่ บริหารราชการส่วนกลาง บริหารราชการส่วนภูมิภาค และบริหารราชการส่วนท้องถิ่นที่ใช้หลักการกระจายอำนาจที่ส่วนกลางได้มอบอำนาจระดับหนึ่งให้ประชาชนในท้องถิ่นไปดำเนินการปกครองตนเองอย่างอิสระโดยที่ไม่ขัดต่อกฎหมายของประเทศ ทั้งสามส่วนนี้อยู่ในการควบคุมและบริหารงานของคณะรัฐมนตรี ซึ่งมีหน้าที่รับผิดชอบบริหารราชการแผ่นดิน รวมไปถึงการกำหนดนโยบายเพื่อให้ข้าราชการนำไปปฏิบัติ ทั้งนี้การปฏิรูประบบราชการ ที่เกิดการเปลี่ยนแปลงอย่างชัดเจนในโครงสร้างของหน่วยราชการเกิดขึ้นจากพระราชบัญญัติปรับปรุงกระทรวง ทบวง กรม พ.ศ.๒๕๔๕ มีการกำหนดส่วนราชการไว้เป็น ๒๐ กระทรวง และส่วนราชการไม่สังกัดสำนักนายกรัฐมนตรี กระทรวง หรือทบวง

(๒) การกระจายอำนาจเกิดผลสำเร็จหลายด้านแต่ยังมีปัญหาที่ต้องแก้ไข การกระจายอำนาจให้แก่ อปท. ในระยะที่ผ่านมาได้ดำเนินการตามแนวทางของรัฐธรรมนูญแห่งราชอาณาจักรไทย พ.ศ. ๒๕๔๐ และ พ.ศ.๒๕๕๐ และตามแผนการกระจายอำนาจให้แก่องค์กรปกครองส่วนท้องถิ่น และแผนปฏิบัติการกำหนดขั้นตอนการกระจายอำนาจให้แก่องค์กรปกครองส่วนท้องถิ่นฉบับที่ ๑ และฉบับที่ ๒ นอกจากนั้นมีการใช้งบประมาณเป็นตัวกระตุ้นให้เกิดการถ่ายโอนภารกิจ หน้าที่และเพิ่มรายได้ในการดำเนินงานของ อปท. โดยในปีงบประมาณ พ.ศ.๒๕๔๓ สัดส่วนของรายได้ของท้องถิ่นต่อรายได้รัฐบาลคิดเป็นร้อยละ ๑๓.๓๑ เพิ่มขึ้นเป็นร้อยละ ๒๕.๑๗ ในปีงบประมาณ ๒๕๕๐ และร้อยละ ๒๘.๒๑ ในปีงบประมาณ พ.ศ. ๒๕๕๙ มีการถ่ายโอนภารกิจไปแล้วตามแผนปฏิบัติการกำหนดขั้นตอนการกระจายอำนาจให้แก่ อปท. ฉบับที่ ๑ จำนวน ๑๘๕ ภารกิจจากภารกิจที่จะต้องถ่ายโอน ๒๔๕ ภารกิจและถ่ายโอนภารกิจตามแผนปฏิบัติการฯ ฉบับที่ ๒ จำนวน ๗๕ งาน/กิจกรรมจาก ๑๑๔ งาน/กิจกรรม และถ่ายโอนบุคลากรจากส่วนกลางให้องค์กรปกครองส่วนท้องถิ่น จำนวน ๙.๘๕๐ คนแบ่งเป็นข้าราชการ ๑,๓๗๘ คน บุคลากรทางการศึกษา ๕,๒๙๕ คน ข้าราชการกระทรวงสาธารณสุขซึ่งประจำอยู่ที่สถานีอนามัย จำนวน ๗๙ คน และลูกจ้างประจำ ๓,๐๘๘ คน อย่างไรก็ตามยังมีปัญหาที่ต้องการการแก้ไขเช่น การทับซ้อนของอำนาจหน้าที่และเขตพื้นที่ระหว่างองค์การบริหารส่วนจังหวัดและเทศบาลหรือองค์การบริหารส่วนตำบล ทำให้การจัดบริการสาธารณสุขให้กับประชาชนยังขาดความสมดุล ปัญหาการซื้อเสียง ทำให้การเลือกตั้งระดับท้องถิ่นขาดความชอบธรรม และปัญหาการขาดแคลนรายได้ของ อปท. ซึ่งรายได้ที่ท้องถิ่นจัดเก็บเองในภาพรวมมีสัดส่วนเพียงร้อยละ ๙.๙๐ ของรายได้รัฐบาลในปีงบประมาณ พ.ศ.๒๕๔๙ และเพิ่มเป็นร้อยละ ๑๐.๖๕ ในปีงบประมาณ พ.ศ.

๒๕๕๙ ท้องถิ่นจำเป็นต้องพึ่งพาเงินอุดหนุนจากรัฐบาล คิดเป็นร้อยละ ๓๘.๕๒ และร้อยละ ๓๙.๔๖ ตามลำดับส่งผลให้ อปท. ในพื้นที่ที่มีกิจกรรมทางเศรษฐกิจหนาแน่น เช่น การเป็นแหล่งที่ตั้งของอุตสาหกรรม การค้า การบริการ การเป็นพื้นที่เขตพัฒนาเศรษฐกิจพิเศษ แหล่งท่องเที่ยวที่มีชื่อเสียงระดับโลก การจัดการบริการสาธารณะรองรับการเติบโตของเมืองและการเพิ่มขึ้นของประชากรแฝงและแรงงานต่างด้าว ได้อย่างมีขอบเขตจำกัด

๒.๔.๓ ด้านการทุจริตคอร์รัปชัน

ไทยกำลังประสบปัญหาการทุจริตเชิงนโยบายและผลประโยชน์ทับซ้อนเป็นอย่างมาก พัฒนาการของการทุจริตคอร์รัปชันในสังคมไทยเปลี่ยนแปลงจากในอดีตที่มีรูปแบบการทุจริตจัดซื้อจัดจ้างรับสินบน ซึ่งสามารถตรวจสอบหาหลักฐานจับผิดมาลงโทษได้ เนื่องจากมีความซับซ้อนไม่มากเท่ากับการทุจริตคอร์รัปชันในปัจจุบันที่ประเทศไทยมีความเสียหายจากการทุจริตคอร์รัปชันขนาดใหญ่ที่สูงเป็นแสนล้านบาท อันเนื่องจากการทุจริตเชิงนโยบายและผลประโยชน์ทับซ้อนซึ่งเป็นรูปแบบใหม่ที่เกิดมากขึ้นในช่วงที่รัฐเข้ามามีบทบาทในการพัฒนาเศรษฐกิจและการหาประโยชน์จากธุรกิจในโลกสมัยใหม่ มีความซับซ้อนเพิ่มขึ้นและในปัจจุบันประเทศไทยประสบปัญหาการทุจริตเชิงนโยบายและผลประโยชน์ทับซ้อนเป็นอย่างมาก ไม่ว่าจะเป็นองค์กรภาครัฐหรือภาคเอกชน และมาตรการต่างๆ ที่ออกมา รวมทั้งกฎหมายเกี่ยวกับการทุจริตและการตรวจสอบจากองค์กรต่างๆ ยังไม่สามารถที่จะเข้าไปแก้ไขปัญหาเหล่านี้ได้ ดังปรากฏตามดัชนีภาพลักษณ์คอร์รัปชัน (Corruption Perception Index : CPI) พ.ศ. ๒๕๕๗ ขององค์กรเพื่อความโปร่งใสนานาชาติ พบว่าประเทศไทยได้ ๓๘ คะแนนจากคะแนนเต็ม ๑๐๐ คะแนน อยู่อันดับที่ ๘๕ จากการจัดอันดับทั้งหมด ๑๗๕ ประเทศทั่วโลกจะเห็นได้ว่าประเทศไทยมีคะแนนดีขึ้นเล็กน้อยเทียบกับปี ๒๕๕๖ ที่ได้ ๓๕ คะแนน อยู่อันดับ ๑๐๒ โดยเมื่อเทียบกับประเทศในกลุ่มอาเซียน พบว่า ประเทศไทยมีคะแนนเท่ากับประเทศฟิลิปปินส์ ส่วนประเทศสิงคโปร์สูงถึง ๘๔ คะแนน และมาเลเซียได้ ๕๒ คะแนน (คะแนนมากหมายถึงมีคอร์รัปชันน้อย)

๓ บริบทการเปลี่ยนแปลงและสภาพอนาคตประเทศไทย

๓.๑ บริบทภายใน

๓.๑.๑ ภาพเศรษฐกิจไทยในกรณีฐาน

ภายใต้สมมติฐาน (๑) แนวโน้มการขยายตัวของเศรษฐกิจโลกเฉลี่ยร้อยละ ๓.๘ ในช่วงแผนพัฒนาฯ ฉบับที่ ๑๒ และร้อยละ ๔.๒ ในช่วงแผนพัฒนาฯ ฉบับที่ ๑๓ (๒) การลงทุนภาครัฐขยายตัวเฉลี่ยร้อยละ ๔ (๓)ราคาน้ำมันเฉลี่ย ๗๐-๙๐ ดอลลาร์ สรอ. ต่อบาร์เรลในช่วงแผนพัฒนาฯ ฉบับที่ ๑๒ และเฉลี่ย ๘๐-๑๐๐ ดอลลาร์ สรอ. ต่อบาร์เรลในช่วงแผนพัฒนาฯ ฉบับที่ ๑๓ (๔) ผลผลิตภาพการผลิตรวมขยายตัวร้อยละ ๒.๑ โดยผลิตภาพการผลิตภาคเกษตรหดตัวต่อเนื่องเฉลี่ยร้อยละ ๐.๘ ภาคอุตสาหกรรมขยายตัวเฉลี่ยร้อยละ ๒.๐ และภาคบริการขยายตัวเฉลี่ยร้อยละ ๓.๐ (๕) การลงทุนภาคเอกชนขยายตัวเฉลี่ยร้อยละ ๕ และ (๖) กำลังแรงงานลดลงเฉลี่ยร้อยละ ๐.๒ และร้อยละ ๐.๗ ในช่วงแผนพัฒนาฯ ฉบับที่ ๑๒ และ ๑๓ ตามลำดับ ภายใต้สมมติฐานเหล่านี้เศรษฐกิจไทยในช่วง ๑๐ ปีข้างหน้ามีแนวโน้มที่จะขยายตัวเฉลี่ยร้อยละ ๓.๓-๔.๓ โดยมีค่ากลางของการประมาณการร้อยละ ๓.๘ ซึ่งทำให้เศรษฐกิจไทยจะสามารถขยายฐานขึ้นเป็นประเทศรายได้สูงในช่วงปี ๒๕๗๑ (ในกรณีเศรษฐกิจขยายตัวเฉลี่ยร้อยละ ๔.๓ - ๒๕๗๔) (ในกรณีเศรษฐกิจขยายตัวเฉลี่ยร้อยละ ๓.๓) การขยายตัวในกรณีฐานดังกล่าวทำให้เศรษฐกิจไทยมีความเสี่ยงที่จะตกอยู่ภายใต้กับดักประเทศรายได้ปานกลางอย่างถาวรมากขึ้น เมื่อคำนึงถึงเงื่อนไขในระยะยาว โดยเฉพาะ (๑) การลดลงของกำลังแรงงานที่จะหดตัวเร่งขึ้นเป็นเฉลี่ยร้อยละ ๑.๐ ในช่วงแผนพัฒนาฯ ฉบับที่ ๑๔ ซึ่งจะเป็ปัจจัยถ่วงต่อการขยายตัวทางเศรษฐกิจมากขึ้น (๒) ชีตความสามารถด้านการคิดค้นเทคโนโลยีและนวัตกรรมซึ่งเป็นสิ่งจำเป็นในการยกระดับฐานะประเทศเข้าสู่การเป็นประเทศรายได้สูงจะลดลงตามการเพิ่มขึ้นของสัดส่วนของประชากรผู้สูงอายุ (๓)

จำนวนประชากรรวมจะเริ่มลดลงในปี ๒๕๗๐ ซึ่งส่งผลให้อุปสงค์และการผลิตเพื่อตอบสนองความต้องการในประเทศขยายตัวช้าลง (๔) การเพิ่มขึ้นของขีดความสามารถในการแข่งขันของประเทศต่างๆ ที่การปรับตัวเข้าสู่สังคมผู้สูงอายุช้ากว่าไทย (๕) ภาระการใช้จ่ายเพื่อดูแลผู้สูงอายุเพิ่มขึ้นทำให้การจัดสรรงบประมาณเพื่อการพัฒนาประเทศเพื่อยกระดับฐานะการพัฒนาประเทศมีข้อจำกัดมากขึ้น (๖) เกณฑ์รายได้ขั้นต่ำสำหรับการเป็นประเทศรายได้ขั้นสูงปรับตัวเพิ่มขึ้นเฉลี่ยประมาณ ๑๐๐-๒๐๐ ดอลลาร์ สหรัฐ. ต่อคนต่อปีตามการเพิ่มขึ้นของรายได้และมาตรฐานการครองชีพของประเทศสำคัญๆ เงื่อนไขดังกล่าวทำให้ประเทศไทยมีความเสี่ยงที่จะไม่สามารถหารายได้ที่เพียงพอในการที่จะทำให้คนไทยได้รับการพัฒนาอย่างเต็มศักยภาพ มีความภาคภูมิใจ มีเกียรติและศักดิ์ศรีในประชาคมภูมิภาคและในเวทีโลก

๓.๑.๒ การเข้าสู่สังคมผู้สูงอายุ

การเข้าสู่สังคมผู้สูงอายุของประเทศไทยส่งผลให้อัตราการพึ่งพิงของประชากรวัยแรงงานต้องแบกรับการดูแลผู้สูงอายุเพิ่มสูงขึ้น โดยในปี ๒๕๕๓ มีประชากรวัยแรงงาน ๕ คนที่มีศักยภาพแบกรับผู้สูงอายุ ๑ คน และคาดการณ์ว่าในปี ๒๕๘๓ จะเหลือประชากรวัยแรงงานเพียง ๑.๗ คนแบกรับผู้สูงอายุ ๑ คน การขาดแคลนกำลังแรงงานทำให้ต้องนำเข้าแรงงานไร้ทักษะจากประเทศเพื่อนบ้าน ซึ่งส่งผลกระทบต่อตลาดแรงงานไทยในด้านการยกระดับรายได้และทักษะฝีมือแรงงานจะช้าลง ผลิตภาพแรงงานไทย อาจเพิ่มขึ้นช้า ปัญหาการค้ำมนุษย์ และการขาดการคุ้มครองทางสังคมขั้นพื้นฐานที่จำเป็น ซึ่งจะเป็นปัญหาต่อเนื่องที่ส่งผลต่อคุณภาพชีวิตของคนไทย อาทิ อาชญากรรม โรคระบาด และภาระทางการคลังของระบบบริการทางสังคม อย่างไรก็ตาม นับเป็นโอกาสในการพัฒนาสินค้าและบริการ ธุรกิจบริการที่เหมาะสมกับกลุ่มผู้สูงอายุที่เพิ่มขึ้นเป็นตัวเลขเบื้องต้น สศช. จะคำนวณใหม่อีกครั้งเมื่อการปรับปรุงฐานข้อมูลในแบบจำลองเสร็จสมบูรณ์เกณฑ์ขั้นต่ำในปี ๒๕๔๖ ซึ่งอยู่ที่ ๑๒,๗๔๕ ดอลลาร์ สหรัฐ. ต่อคนต่อปี

๓.๑.๓ ความเหลื่อมล้ำ

ความเหลื่อมล้ำเป็นปัญหาสำคัญในสังคมไทยทั้งความเหลื่อมล้ำด้านรายได้ โอกาสการเข้าถึงบริการภาครัฐและการเข้าถึงทรัพยากรธรรมชาติ นำไปสู่ความขัดแย้งในสังคม และเป็นอุปสรรคต่อการพัฒนาประเทศที่ลดทอนความเข้มแข็งทางเศรษฐกิจและความมั่นคงทางสังคม จากการกระจายรายได้และผลประโยชน์ของการพัฒนาไปยังกลุ่มคนต่างๆ ในสังคม บางพื้นที่และบางสาขาการผลิตไม่ทั่วถึงเป็นธรรมชาติ ผลประโยชน์ส่วนใหญ่ตกอยู่ในกลุ่มที่มีโอกาสและรายได้สูง ทำให้สัดส่วนรายได้ระหว่างกลุ่มคนรวยร้อยละ ๑๐ ของประชากรกับกลุ่มคนจนร้อยละ ๑๐ ของประชากร มีความแตกต่างกันถึง ๓๔.๙ เท่า ในปี ๒๕๕๖ นอกจากนี้ความเหลื่อมล้ำยังส่งผลให้เกิดปัญหาต่างๆ อาทิ ปัญหาการทุจริตคอร์รัปชัน คนยากจนขาดโอกาสการเข้าถึงบริการการศึกษาและสาธารณสุขที่มีคุณภาพอย่างเท่าเทียม การแย่งชิงทรัพยากร การรับรู้ข้อมูลข่าวสารปัญหาอาชญากรรมและยาเสพติด

๓.๑.๔ ความเป็นเมือง

การเปลี่ยนแปลงพื้นที่ชนบทไปสู่ความเป็นเมืองมีแนวโน้มเพิ่มขึ้นเพื่อลดความแออัดของเมืองหลวงและเมืองหลัก อันเป็นการกระจายความเจริญสู่พื้นที่อื่นๆ จึงจำเป็นที่จะต้องมีการลงทุนโครงสร้างพื้นฐานการจัดบริการสาธารณะเพื่อรองรับการเติบโตของเมือง การใช้ประโยชน์ของทรัพยากรท้องถิ่นทั้งปัจจัยการผลิตและแรงงานไปสู่ภาคการค้า บริการ และอุตสาหกรรม ตลอดจนการแสวงหาเทคโนโลยีใหม่ๆ ที่จะช่วยลดผลกระทบต่อสิ่งแวดล้อม ซึ่งจะส่งผลกระทบต่อการลดลงและความเสื่อมโทรมของทรัพยากรท้องถิ่น การลดลงของแรงงานในภาคเกษตร รวมทั้งปัญหาการบริหารจัดการขยะทั้งขยะชุมชนและอุตสาหกรรม ทั้งนี้ การเพิ่มขึ้นของประชากรและแรงงานในพื้นที่อาจส่งผลกระทบต่อเปลี่ยนแปลงของวิถีชีวิตและวัฒนธรรมท้องถิ่น อย่างไรก็ตาม การผลิตและกิจกรรมทางเศรษฐกิจที่มีขนาดใหญ่ขึ้นเพื่อตอบสนองความต้องการคนในเมืองที่มากขึ้น จะ

ส่งผลให้เกิดการประหยัดจากขนาด การขนส่งมีต้นทุนต่ำลง และการลงทุนในระบบสาธารณสุขภูมิภาคจะมีความคุ้มค่ามากขึ้นนอกจากนี้ ความต้องการแรงงานที่มากขึ้นจะมีส่วนเอื้อหรือทำให้จำเป็นต้องมีการจัดตั้งสถาบันการศึกษาในพื้นที่เพื่อตอบสนองความต้องการของสถานประกอบการที่มีจำนวนมาก

๓.๑.๕ การบริหารจัดการภาครัฐ

(๑) ร่างรัฐธรรมนูญแห่งราชอาณาจักรไทย พ.ศ.๒๕๕๘ วางกรอบด้านการบริหารจัดการภาครัฐ เอื้อต่อการพัฒนาธรรมาภิบาลภาครัฐ ร่างรัฐธรรมนูญแห่งราชอาณาจักรไทย พ.ศ. ๒๕๕๘ มีมาตราสำคัญๆ ที่จะช่วยสนับสนุนให้การบริหารจัดการและการปรับปรุงประสิทธิภาพกลไกการพัฒนา อาทิ มาตรา ๖๙ หน่วยงานของรัฐ องค์การเอกชน หรือองค์กรใดที่ดำเนินกิจกรรมโดยใช้เงินแผ่นดิน มีหน้าที่ต้องเปิดเผยข้อมูลเกี่ยวกับการดำเนินการดังกล่าวต่อสาธารณะ เพื่อให้พลเมืองได้ติดตามและตรวจสอบมาตรา ๘๒ รัฐต้องดำเนินการตามแนวนโยบายพื้นฐานแห่งรัฐ และต้องจัดระบบงานราชการและงานของรัฐอย่างอื่น ให้เป็นไปตามหลักธรรมาภิบาล พัฒนาและสร้างโอกาสเพื่อลดความเหลื่อมล้ำและสร้างความเป็นธรรมอย่างยั่งยืน กระจายอำนาจและจัดการกิจ อำนาจหน้าที่ และขอบเขตความรับผิดชอบที่ชัดเจนระหว่างราชการส่วนกลาง ส่วนภูมิภาค และส่วนท้องถิ่นรวมทั้งมีกลไกป้องกันและขจัดการทุจริตและประพฤติมิชอบที่มีประสิทธิภาพทั้งในภาครัฐและภาคเอกชน ฯลฯ มาตรา ๘๙ รัฐต้องดำเนินนโยบายการเงิน การคลัง และงบประมาณภาครัฐ โดยยึดหลักการรักษาวินัยและความยั่งยืนทางการคลัง และการใช้จ่ายเงินแผ่นดิน อย่างคุ้มค่า จัดให้มีระบบการเงินการคลังเพื่อสังคม มีระบบภาษีอากรที่มีความเป็นธรรม มีประสิทธิภาพ เกิดประโยชน์สูงสุดต่อประชาชน และสอดคล้องกับการเปลี่ยนแปลงทางเศรษฐกิจและสังคม

(๒) ภาคประชาสังคมให้ความสำคัญกับการบริหารจัดการของภาครัฐสถาบันทางสังคม อาทิ มูลนิธิ สถาบันการศึกษา หน่วยงานวิจัยต่างๆ นำเสนอผลการติดตาม วิเคราะห์ สังเคราะห์ เรื่องที่เกี่ยวกับการบริหารจัดการประเทศและการปรับปรุงประสิทธิภาพกลไกการพัฒนาทั้งประเด็นธรรมาภิบาล การทุจริตคอร์รัปชันทั้งการคอร์รัปชันขนาดใหญ่และคอร์รัปชันภาครัฐเรือน การบริหารจัดการภาครัฐและการกระจายอำนาจ เพื่อรายงานข้อค้นพบและข้อเสนอแนะสู่สาธารณะ เป็นแรงกดดันให้ผู้มีอำนาจภาครัฐหันมาพิจารณาทบทวน แนวนโยบาย มาตรการ และกลไกการทำงานต่างๆ ให้เหมาะสมมากขึ้น

๓.๒ บริบทภายนอก

๓.๒.๑ การเข้าสู่สังคมผู้สูงอายุของโลก

องค์การสหประชาชาติประเมินสถานการณ์ว่าในช่วงปี ๒๕๔๔-๒๖๔๓ (ค.ศ. ๒๐๐๑-๒๑๐๐) จะเป็นศตวรรษแห่งผู้สูงอายุ หมายถึงการมีประชากรอายุ ๖๐ ปีขึ้นไปมากกว่าร้อยละ ๑๐ ของประชากรรวมทั่วโลกโดยประเทศที่พัฒนาแล้วจะใช้ระยะเวลาที่ค่อนข้างยาวนานในการเข้าสู่สังคมผู้สูงอายุเช่น ญี่ปุ่น อเมริกา ยุโรป ขณะที่กลุ่มประเทศกำลังพัฒนาจะมีระยะเวลาเปลี่ยนแปลงโครงสร้างประชากรดังกล่าวค่อนข้างสั้นกว่า สะท้อนถึงระยะเวลาในการเตรียมความพร้อมเพื่อรองรับสังคมผู้สูงอายุที่สั้นกว่าประเทศพัฒนาแล้วค่อนข้างมาก โดยการเป็นสังคมผู้สูงอายุจะส่งผลให้มีการขาดแคลนแรงงานในประเทศ และมีการเคลื่อนย้ายแรงงานต่างด้าวมากขึ้นนอกจากนี้ มีความต้องการสินค้าและบริการที่เหมาะสมกับผู้สูงอายุมากขึ้น นับเป็นโอกาสอย่างมากสำหรับประเทศไทยที่จะพัฒนาด้านธุรกิจและลงทุนด้านการค้าและบริการ ด้านการท่องเที่ยว ที่พักอาศัย การให้บริการสุขภาพในรูปแบบต่างๆ รวมทั้งเป็นโอกาสของแรงงานไทยในการไปทำงานในประเทศที่พัฒนาแล้ว

๓.๒.๒ การปรับเปลี่ยนด้านเทคโนโลยีและนวัตกรรมที่รวดเร็ว

การปรับเปลี่ยนที่รวดเร็วด้านเทคโนโลยีและนวัตกรรมส่งผลให้เกิดการเปลี่ยนแปลงในรูปแบบการผลิตและการค้าที่มีการใช้เทคโนโลยีมาช่วยในการเพิ่มประสิทธิภาพการผลิต การพาณิชย์อิเล็กทรอนิกส์กลายเป็นรูปแบบการค้าที่มีบทบาทมากขึ้น มีการยกระดับกระบวนการผลิตแบบอัตโนมัติไปสู่การใช้เทคโนโลยีที่ผสมผสานระหว่าง Information Technology กับ Operational Technology หรือที่เรียกว่า Internet of Things (เทคโนโลยีอินเทอร์เน็ตที่เชื่อมอุปกรณ์และ เครื่องมือต่างๆ เช่น โทรศัพท์มือถือ รถยนต์ ตู้เย็น โทรทัศน์ และอื่นๆ เข้าไว้ด้วยกัน) เพื่อผลิตสินค้าตามความต้องการของผู้บริโภครายบุคคลมากยิ่งขึ้น โดยหากภาคการผลิตที่ปรับตัวตามการเปลี่ยนแปลงของเทคโนโลยีไม่ทัน ขาดการลงทุนด้านการวิจัยและพัฒนา และนวัตกรรม จะทำให้ความสามารถในการแข่งขันลดลง

๓.๒.๓ ความเชื่อมโยงกับเศรษฐกิจในระดับภูมิภาคและระดับโลกที่สูงขึ้น

(๑) แนวโน้มการพัฒนาเศรษฐกิจของประเทศเพื่อนบ้าน มีการพัฒนาระบบเศรษฐกิจและเขตเศรษฐกิจพิเศษภายในประเทศ ซึ่งจะมีผลต่อทิศทางการวางแผนพัฒนาด้านโครงสร้างพื้นฐานของประเทศไทย ตลอดจนการปรับเปลี่ยนกฎ ระเบียบ กติกา ด้านการค้าการลงทุนที่มุ่งเน้นให้ความสำคัญกับเรื่องความโปร่งใสและสิ่งแวดล้อมมากขึ้น

(๒) การเปิดเสรีภายใต้ข้อตกลงประชาคมเศรษฐกิจอาเซียนในปี ๒๕๕๘ จะนำมาซึ่งโอกาสที่สำคัญๆ หลายประการต่อการยกระดับศักยภาพการขยายตัวของเศรษฐกิจไทย ได้แก่ ๑) การลดข้อจำกัดในด้านอุปสงค์ในประเทศ ๒) โอกาสในการใช้ปัจจัยการผลิตและแรงงานสำหรับการพัฒนาภาคเกษตรและอุตสาหกรรมที่ใช้แรงงานและวัตถุดิบเข้มข้นในการเพิ่มขีดความสามารถในการแข่งขันและพัฒนาตนเองไปสู่ระดับการผลิตที่สูงขึ้นทั้งการผลิตในประเทศและการใช้ฐานการผลิตในประเทศเพื่อนบ้านและ ๓) โอกาสในการใช้ความได้เปรียบด้านสถานที่ตั้งและด้านโครงสร้างพื้นฐานและโลจิสติกส์ในการขับเคลื่อนเศรษฐกิจให้เป็นศูนย์กลางด้านการบริการและการผลิตภาคอุตสาหกรรมอนาคตในอนุภูมิภาคและในภูมิภาคในระยะต่อไป

(๓) การเปิดเสรีทางการค้ากับประเทศที่พัฒนาแล้ว จะมีการนำประเด็นด้านมาตรฐานของการค้าและบริการมาเป็นข้อกีดกันทางการค้าซึ่งผู้ประกอบการภายในประเทศโดยเฉพาะวิสาหกิจขนาดกลางและขนาดย่อมต้องปรับตัวเพื่อพัฒนาผลิตภาพการผลิตและรูปแบบธุรกิจ พัฒนามาตรฐานของอุตสาหกรรม ตลอดจนพัฒนาสินค้าที่เป็นมิตรต่อสิ่งแวดล้อมและมีความรับผิดชอบต่อสังคม/ชุมชนมากขึ้นโดยแรงเหวี่ยงจากกระแสการเปิดเสรีทางการค้าจะก่อให้เกิดการเคลื่อนย้ายเงินทุน แนวโน้มราคาสินค้าเกษตรและสินค้าขึ้นปฐม แรงกดดันจากการเพิ่มขึ้นของขีดความสามารถในการแข่งขันของประเทศต่างๆ ในอนุภูมิภาคโดยเฉพาะในการผลิตสินค้าเกษตร สินค้ากึ่งทุนและเทคโนโลยีเข้มข้น รวมทั้งแนวโน้มนโยบายและมาตรการการพัฒนาของภาครัฐที่ยังไม่ทั่วถึง ยังมีแนวโน้มที่จะตอกย้ำปัญหาความเหลื่อมล้ำทางด้านรายได้ให้มีความรุนแรงมากขึ้น และเป็นอุปสรรคต่อการสร้างการเติบโตของเศรษฐกิจแบบทั่วถึง (Inclusive Growth) ซึ่งเป็นปัจจัยที่จำเป็นต่อการขยายตัวทางเศรษฐกิจที่ต่อเนื่องและยั่งยืน

(๔) ตลาดเงิน ตลาดทุนและเศรษฐกิจโลกยังมีความเสี่ยงที่จะผันผวนตลอดช่วงแผนฯ เนื่องจาก ๑) ผลกระทบจากการปรับทิศทางนโยบายการเงินในสหรัฐอเมริกาในช่วงต้นแผนพัฒนาฯ และแนวโน้มการปรับทิศทางนโยบายการเงินในยุโรปในช่วงกลางถึงปลายแผนพัฒนาฯ และ ๒) ปัญหาการสั่งสมหนี้สาธารณะในประเทศสำคัญๆ ในช่วงหลังวิกฤติเศรษฐกิจโลกที่มีความเสี่ยงจะพัฒนาไปสู่วิกฤติและสร้างผลกระทบต่อเสถียรภาพของระบบเศรษฐกิจและการเงินโลกหากมาตรการปฏิรูปในประเทศสำคัญๆ ของโลกไม่ประสบความสำเร็จอย่างเป็นรูปธรรม

(๕) ความเลือนไหลของกระแสวัฒนธรรมโลก ความก้าวหน้าในการติดต่อสื่อสาร การขยายตัวของเครือข่ายทางสังคมออนไลน์ ส่งผลให้มีทั้งโอกาสและความเสี่ยง ต่อวิถีชีวิตทัศนคติ และความเชื่อ ในสังคมตลอดจนความสัมพันธ์ระหว่างบุคคล กระบวนการเรียนรู้ และพฤติกรรมการบริโภคของคน ในประเทศ

๓.๒.๔ การเปลี่ยนแปลงสภาพภูมิอากาศ

(๑) การเปลี่ยนแปลงสภาพภูมิอากาศ (Climate Change) จะส่งผลกระทบต่อสถานการณ์ความเสี่ยงโทรมของทรัพยากรธรรมชาติและสิ่งแวดล้อมให้มีความรุนแรงมากขึ้น อุณหภูมิของโลกเพิ่มขึ้น ทำให้เกิดความแห้งแล้งเป็นระยะเวลายาวนาน เกิดฝนขาดช่วง และมีฤดูกาลเปลี่ยนไป ส่งผลกระทบต่อความอุดมสมบูรณ์ของดิน ป่าไม้เกิดความเสื่อมโทรม แหล่งน้ำขาดแคลน ผลผลิตทางการเกษตรลดลงเกิดโรคระบาดในพืชและสัตว์ และอาจเกิดผลกระทบต่อสุขภาพของมนุษย์กรณีที่เกิดโรคระบาดใหม่เกิดความเสียหายต่อการสูญเสียความหลากหลายทางชีวภาพ เช่น ระบบนิเวศป่าไม้ ระบบนิเวศชายฝั่ง พื้นที่ชุ่มน้ำเกิดการกัดเซาะชายฝั่ง และการสูญเสียแนวปะการัง การสูญเสียความหลากหลายทางชีวภาพดังกล่าวข้างต้นจะส่งผลกระทบต่อความมั่นคงด้านอาหาร สุขภาพ พลังงาน และลดทอนขีดความสามารถในการพึ่งพาตนเองของชุมชน

(๒) การเปลี่ยนแปลงของสภาพภูมิอากาศยังส่งผลให้ภัยพิบัติทางธรรมชาติมีแนวโน้มเกิดบ่อยครั้งขึ้นและมีความรุนแรงมากขึ้น ทั้งอุทกภัย ภัยแล้ง แผ่นดินไหวและดินโคลนถล่ม ส่งผลกระทบต่อภาคการผลิต การพัฒนาอุตสาหกรรม และการพัฒนาเศรษฐกิจโดยรวมของประเทศ รวมทั้งวิถีการดำรงชีวิตของประชาชน นอกจากนี้ ข้อตกลงระหว่างประเทศเกี่ยวกับการเปลี่ยนแปลงสภาพภูมิอากาศจะทวีความเข้มข้นและเป็นแรงกดดันให้ประเทศไทยต้องเตรียมพร้อมรับภาระในการลดการปล่อยก๊าซเรือนกระจกภายใต้กระแสการแข่งขันทางการค้า

๓.๒.๕ วาระการพัฒนาของโลกภายหลัง ค.ศ. ๒๐๑๕ (Post ๒๐๑๕ Agenda)

ประเด็นสำคัญของวาระการพัฒนาโลกภายหลัง ค.ศ.๒๐๑๕ คือ การจัดทำเป้าหมายการพัฒนาที่ยั่งยืนในกรอบสหประชาชาติ (Sustainable Development Goals-SDGs) ในช่วงเวลา ๑๕ ปี โดยสหประชาชาติให้การรับรองแล้วเมื่อวันที่ ๑๐ กันยายน ๒๕๕๗ ประกอบด้วยเป้าประสงค์ (Goal) จำนวน ๑๗ ข้อ และเป้าหมาย (Target) จำนวน ๑๖๙ ข้อ ซึ่งจะส่งผลกระทบต่อการวางแผนการพัฒนาประเทศในอนาคตที่ต้องเน้นขจัดความยากจนให้หมดไป ประชาชนมีสุขภาพที่ดี มีระบบการศึกษา มีความเท่าเทียมกันทางเพศส่งเสริมการเติบโตทางเศรษฐกิจแบบยั่งยืน มีระบบโครงสร้างพื้นฐานที่รองรับการพัฒนาอุตสาหกรรมที่ยั่งยืน ลดความไม่เท่าเทียมกันทั้งภายในประเทศและระหว่างประเทศ มีรูปแบบการผลิตและการบริโภคแบบยั่งยืน เตรียมความพร้อมในการรับมือการเปลี่ยนแปลงสภาพภูมิอากาศ สงวนรักษาทรัพยากรธรรมชาติและ ความหลากหลายทางชีวภาพ มีการจัดการทรัพยากรทางทะเลอย่างยั่งยืน ส่งเสริมให้สังคมมีความสุข มีความยุติธรรมและส่งเสริมความเป็นหุ้นส่วนเพื่อการพัฒนาในระดับโลกร่วมกัน

๔ กรอบวิสัยทัศน์และเป้าหมาย

๔.๑ กรอบวิสัยทัศน์แผนพัฒนาฯ ฉบับที่ ๑๒ จากสถานะของประเทศและบริบทการเปลี่ยนแปลงต่างๆ ที่ประเทศกำลังประสบอยู่ ทำให้การกำหนดวิสัยทัศน์แผนพัฒนาฯ ฉบับที่ ๑๒ ยังคงมีความต่อเนื่องจากวิสัยทัศน์แผนพัฒนาฯ ฉบับที่ ๑๑ และกรอบหลักการของการวางแผนที่น้อมนำและประยุกต์ใช้หลักปรัชญาของเศรษฐกิจพอเพียง ยึดคนเป็นศูนย์กลางของการพัฒนาอย่างมีส่วนร่วม การพัฒนาที่ยึดหลักสมดุล ยั่งยืน โดยวิสัยทัศน์ของการพัฒนาในแผนพัฒนาฯ ฉบับที่ ๑๒ ต้องให้ความสำคัญกับการกำหนดทิศทางการพัฒนาที่มุ่งสู่การเปลี่ยนผ่านประเทศไทยจากประเทศที่มีรายได้ปานกลางไปสู่ประเทศที่มีรายได้สูง มี

ความมั่นคง และยั่งยืน สังคมอยู่ร่วมกันอย่างมีความสุข และนำไปสู่การบรรลุวิสัยทัศน์ระยะยาว “มั่นคง มั่งคั่ง ยั่งยืน” ของประเทศ

๔.๒ การกำหนดตำแหน่งทางยุทธศาสตร์ของประเทศ (Country Strategic Positioning) เป็นการกำหนดตำแหน่งทางยุทธศาสตร์ของประเทศที่สอดคล้องกับยุทธศาสตร์ชาติที่ สศช. ได้จัดทำขึ้นประเทศไทยเป็นประเทศรายได้สูงที่มีการกระจายรายได้อย่างเป็นธรรม เป็นศูนย์กลางด้านการขนส่งและ โลจิสติกส์ของภูมิภาค สู่วิถีความเป็นชาติการค้าและบริการ (Trading and Service Nation) เป็นแหล่งผลิตสินค้าเกษตรอินทรีย์และเกษตรปลอดภัย แหล่งอุตสาหกรรมสร้างสรรค์และมีนวัตกรรมสูงที่เป็นมิตร ต่อสิ่งแวดล้อม

๔.๓ เป้าหมาย

๔.๓.๑ การหลุดพ้นจากกับดักประเทศรายได้ปานกลางสู่รายได้สูง

- (๑) เศรษฐกิจขยายตัวเฉลี่ยไม่ต่ำกว่าร้อยละ ๕.๐
- (๒) ผลิตภัณฑ์มวลรวมในประเทศต่อหัว (GDP Per Capita) และรายได้ประชาชาติต่อหัว (GNP Per Capita) ณ สิ้นแผนพัฒนาฯ ฉบับที่ ๑๒ ในปี ๒๕๔๖ เพิ่มขึ้นเป็น ๓๑๗,๐๕๑ บาท (๙,๓๒๕ ดอลลาร์ สรอ.) และ ๓๐๑,๑๙๙ บาท (๘,๘๕๙ ดอลลาร์ สรอ.) ต่อคนต่อปี
- (๓) ผลผลิตภาพการผลิตเพิ่มขึ้นไม่ต่ำกว่าเฉลี่ยร้อยละ ๒.๕ ต่อปี
- (๔) การลงทุนรวมขยายตัวไม่ต่ำกว่าเฉลี่ยร้อยละ ๘.๐ (การลงทุนของการลงทุนภาครัฐ ไม่ต่ำกว่าร้อยละ ๑๐.๐ และการลงทุนของภาคเอกชนขยายตัวไม่ต่ำกว่าเฉลี่ยร้อยละ ๗.๕ ในขณะที่ปริมาณการส่งออกขยายตัวเฉลี่ยไม่ต่ำกว่าร้อยละ ๔.๐ ต่อปี)

๔.๓.๒ การพัฒนาศักยภาพคนให้สนับสนุนการเจริญเติบโตของประเทศและการสร้างสังคมสูงวัยอย่างมีคุณภาพ

- (๑) ประชาชนทุกช่วงวัยมีความมั่นคงทางด้านเศรษฐกิจและสังคม (Socio-Economic Security) และมีคุณภาพชีวิตที่ดีขึ้น
- (๒) การศึกษาและการเรียนรู้ได้รับการพัฒนาคุณภาพ
- (๓) สถาบันทางสังคมมีความเข้มแข็งเป็นฐานรากที่เอื้อต่อการพัฒนาคน

๔.๓.๓ การลดความเหลื่อมล้ำในสังคม

- (๑) การกระจายรายได้มีความเท่าเทียมกันมากขึ้น
- (๒) บริการทางสังคมมีคุณภาพและมีการกระจายอย่างทั่วถึง

๔.๓.๔ การสร้างการเจริญเติบโตทางเศรษฐกิจและสังคมที่เป็นมิตรกับสิ่งแวดล้อม

- (๑) รักษาความมั่นคงของฐานทรัพยากร สร้างสมดุลระหว่างการอนุรักษ์และการใช้ประโยชน์อย่างยั่งยืนและเป็นธรรม
- (๒) ขับเคลื่อนประเทศสู่เศรษฐกิจและสังคมที่เป็นมิตรต่อสิ่งแวดล้อม
- (๓) เพิ่มขีดความสามารถในการรับมือภัยพิบัติและการเปลี่ยนแปลงสภาพภูมิอากาศ
- (๔) เพิ่มประสิทธิภาพและเสริมสร้างธรรมาภิบาลในการบริหารจัดการทรัพยากรธรรมชาติและสิ่งแวดล้อม

- (๕) มีการบริหารจัดการน้ำให้สมดุลระหว่างการอุปสงค์และอุปทานของน้ำ

๔.๓.๕ การบริหารราชการแผ่นดินที่มีประสิทธิภาพ

- (๑) การบริหารงานภาครัฐที่โปร่งใส เป็นธรรม มีประสิทธิภาพ และมีส่วนร่วม
- (๒) ขจัดกาทุจริตคอร์รัปชัน
- (๓) มีการกระจายอำนาจที่เหมาะสม

๕ แนวทางการพัฒนา

๕.๑ การยกระดับศักยภาพการแข่งขันและการหลุดพ้นกับดักรายได้ปานกลางสู่รายได้สูง

๕.๑.๑ การส่งเสริมด้านการวิจัยและพัฒนา

พัฒนาสถานะแวดล้อมของการพัฒนาวิทยาศาสตร์ เทคโนโลยี วิจัย และนวัตกรรม ทั้งด้านการลงทุนในการวิจัยและพัฒนา ด้านบุคลากรวิจัย ด้านโครงสร้างพื้นฐาน และด้านการบริหารจัดการ รวมทั้งสนับสนุนและผลักดันให้ผู้ประกอบการมีบทบาทหลักด้านเทคโนโลยีและนวัตกรรม ตลอดจนผลักดันงานวิจัยและพัฒนาให้ใช้ประโยชน์อย่างแท้จริงทั้งเชิงพาณิชย์และสาธารณะโดยให้ความคุ้มครองทรัพย์สินทางปัญญา

๕.๑.๒ การพัฒนาผลิตภาพแรงงาน

สร้างความร่วมมือระหว่างภาครัฐและภาคเอกชนในการพัฒนากำลังคนและแรงงานให้มีทักษะความรู้และสมรรถนะที่สอดคล้องกับความต้องการของตลาดและรองรับการเปิดเสรีของประชาคมอาเซียนโดยยกระดับและพัฒนาสมรรถนะแรงงานไทยด้วยเทคโนโลยี เร่งรัดให้แรงงานทั้งระบบมีการเรียนรู้ขั้นพื้นฐานเพื่อสามารถแข่งขันในตลาดแรงงานได้ สนับสนุนให้แรงงานและปัจจัยการผลิตมีความยืดหยุ่นในการเคลื่อนย้ายระหว่างสาขาการผลิตและระหว่างพื้นที่การผลิต เพื่อให้แรงงานสามารถเคลื่อนย้ายไปสู่สาขาการผลิตที่มีผลิตภาพการผลิตสูงสุด และสนับสนุนให้ผู้ประกอบการในภาคอุตสาหกรรมและบริการจัดทำกรอบคุณวุฒิวิชาชีพและมาตรฐานฝีมือแรงงานให้เป็นมาตรฐานที่เชื่อมโยงกันเพื่อยกระดับทักษะของแรงงานไทย

๕.๑.๓ การส่งเสริมผู้ประกอบการที่เข้มแข็งและพาณิชย์ดิจิทัล

พัฒนาขีดความสามารถของผู้ประกอบการให้มีความยืดหยุ่นสามารถปรับตัวและดำเนินธุรกิจท่ามกลางการดำเนินนโยบายและมาตรการการกีดกันทางการค้าในรูปแบบต่างๆ เพิ่มสัดส่วนความเป็นเจ้าของคนไทยและสนับสนุนให้มีการขยายตลาดที่มีแบรนด์สินค้าและช่องทางการตลาดที่เป็นของตนเองมากขึ้น ตลอดจนพัฒนาต่อยอดอุตสาหกรรมและบริการเพื่อเข้าสู่การเป็นศูนย์กลางการผลิต บริการและอุตสาหกรรมดิจิทัล

๕.๑.๔ การลงทุนโครงสร้างพื้นฐานเร่งลงทุนและพัฒนาโครงสร้างพื้นฐานด้านการคมนาคมขนส่งเพื่อเชื่อมโยงพื้นที่

เศรษฐกิจในประเทศและต่างประเทศ ทั้งการพัฒนาและปรับปรุงโครงข่ายรถไฟให้เป็นโครงข่ายหลักในการเดินทางและขนส่งของประเทศ พัฒนาโครงข่ายระบบขนส่งสาธารณะและโครงข่ายทางหลวงพิเศษระหว่างเมือง ขยายขีดความสามารถของท่าอากาศยานหลักของประเทศ พัฒนาท่าเรือที่มีศักยภาพให้เป็นท่าเรืออิลีกทรอนิกส์เต็มรูปแบบ รวมทั้งพัฒนาและปรับปรุงระบบโทรคมนาคมของประเทศ ตลอดจนสนับสนุนการพัฒนาด้านอุตสาหกรรมที่เกิดจากลงทุนด้านโครงสร้างพื้นฐาน เช่น อุตสาหกรรมซ่อมบำรุงและผลิตชิ้นส่วนอากาศยาน และอุตสาหกรรมระบบราง เป็นต้น เพื่อสร้างโอกาสทางเศรษฐกิจให้กับประเทศในการเป็นฐานการผลิตในภูมิภาคอาเซียน

๕.๑.๕ การปรับโครงสร้างการผลิต

ปรับโครงสร้างการผลิตภาคเกษตร โดยการปรับเปลี่ยนจากการผลิตสินค้าเกษตรขั้นปฐมเป็นสินค้าเกษตรแปรรูปที่มีมูลค่าสูงมีคุณภาพและมาตรฐานสากล สามารถสร้างความเชื่อมโยงทางด้านวัตถุดิบกับประเทศเพื่อนบ้านและลดระดับการผลิตสินค้าขั้นปฐมที่สูญเสียขีดความสามารถในการแข่งขัน ลงสู่ระดับที่จำเป็นสำหรับการสร้างความมั่นคงทางด้านอาหารและพลังงาน จัดระบบการผลิตให้สอดคล้องกับศักยภาพพื้นที่และความต้องการของตลาดตั้งแต่ต้นน้ำถึงปลายน้ำทั้งด้านกายภาพและเศรษฐกิจ รวมทั้งส่งเสริมการรวมกลุ่มทางการเกษตรจากกิจการเจ้าของคนเดียวเป็นการประกอบการในลักษณะสหกรณ์ ห้างหุ้นส่วน และบริษัทเพื่อให้เกิดการประหยัดจากขนาด พิจารณาพันธุ์พืชที่เหมาะสมกับศักยภาพของพื้นที่และแหล่งน้ำ ใช้

เทคโนโลยีการผลิตในระดับที่เหมาะสม ใช้กลไกตลาดในการป้องกันความเสี่ยง ตลอดจนส่งเสริมและเร่งขยายผลแนวความคิดการทำการเกษตรตามหลักปรัชญาของเศรษฐกิจพอเพียง และระบบเกษตรกรรมยั่งยืนปรับโครงสร้างการผลิตภาคบริการโดยเร่งพัฒนาระบบคมนาคมขนส่งให้เกิดความเชื่อมโยงกันเป็นโครงข่ายทั้งทางบก ทางน้ำ และทางอากาศเร่งพัฒนาท่าเทียบเรือขนาดใหญ่เพื่อรองรับการเติบโตของการท่องเที่ยวทางทะเล ปรับปรุงแก้ไขกฎหมายที่เกี่ยวข้องกับการท่องเที่ยวให้ครอบคลุมและทันสมัยทั้งการควบคุมกิจกรรมต่างๆ เกี่ยวกับการท่องเที่ยวและส่งเสริมการท่องเที่ยวและกำหนดและจัดทำกฎหมายเพื่อยกระดับมาตรฐานการท่องเที่ยวของไทยสู่สากลและรองรับการพัฒนาการท่องเที่ยวให้สามารถแข่งขันได้ในระดับนานาชาติ รวมทั้งส่งเสริมการพัฒนาเชิงพื้นที่ในลักษณะกลุ่ม คลัสเตอร์ท่องเที่ยว โดยสนับสนุนการพัฒนาด้านการท่องเที่ยวของพื้นที่ที่มีความเชื่อมโยงทั้งทางกายภาพ วิถีชีวิต/วัฒนธรรมท้องถิ่นและกิจกรรมการท่องเที่ยว ตลอดจนส่งเสริมการสร้างเชื่อมโยงด้านการท่องเที่ยวในภูมิภาคอาเซียน ทั้งประเทศที่มีพรมแดนติดกันและประเทศที่มีโครงข่ายคมนาคมขนส่งเชื่อมโยงกันเพื่อให้เกิดการพัฒนาแบบองค์รวมทั้งระบบพัฒนาต่อยอดอุตสาหกรรมอนาคตเพื่อเป็นแหล่งการถ่ายทอดเทคโนโลยี เชื่อมโยงการผลิตกับอุตสาหกรรมที่เป็นฐานรายได้ประเทศ และเป็นกลไกการขับเคลื่อนเศรษฐกิจไทยให้เข้าสู่การเป็นศูนย์กลางการผลิตและบริการทั้งในระดับอนุภูมิภาคและในภูมิภาคอาเซียนพัฒนาโครงสร้างพื้นฐานที่สนับสนุนการขยายตัวด้านการค้าการลงทุน เช่น โลจิสติกส์ และพลังงาน รวมทั้งปัจจัยสนับสนุนการลงทุนอื่นๆ เช่น ลดอุปสรรคการเคลื่อนย้ายเงินทุนระหว่างประเทศ เป็นต้น ส่งเสริมการนำเทคโนโลยีและนวัตกรรมมาประยุกต์ใช้ทั้งภาคการผลิต การตลาด การบริหารจัดการการเงิน และโลจิสติกส์ เชื่อมโยงเศรษฐกิจดิจิทัล ในการอำนวยความสะดวกทางการค้าการลงทุนด้วยระบบอิเล็กทรอนิกส์ และสนับสนุนการลงทุนเพื่อสร้างเศรษฐกิจและสังคมแห่งปัญญาและการเรียนรู้ มุ่งเน้นการพัฒนาธุรกิจเชิงสร้างสรรค์ การลงทุนที่ใช้เทคโนโลยีขั้นสูงและเป็นมิตรกับสิ่งแวดล้อม การประหยัดพลังงานและการใช้พลังงานทดแทน การลงทุน ด้านการวิจัยและพัฒนาเชิงพาณิชย์ การจัดตั้งสำนักงานใหญ่ข้ามประเทศ บริษัทการค้าระหว่างประเทศ รวมทั้งการให้ความสำคัญเรื่องความรับผิดชอบต่อสังคมและการตอบแทนสู่สังคมขององค์กร และกิจการเพื่อสังคม

๕.๒ การพัฒนาศักยภาพคนตามช่วงวัยและการปฏิรูประบบเพื่อสร้างสังคมสูงวัยอย่างมีคุณภาพ

๕.๒.๑ การพัฒนาศักยภาพคนในทุกช่วงวัยให้สนับสนุนการเจริญเติบโตของประเทศ โดยช่วงวัยเด็กตั้งแต่แรกเกิดให้มีพัฒนาการที่สมวัยในทุกด้าน วัยเรียน วัยรุ่นให้มีทักษะการเรียนรู้ ทักษะชีวิตสามารถอยู่ร่วมกับผู้อื่นภายใต้บริบทสังคมที่เป็นพหุวัฒนธรรม วัยแรงงานให้มีการพัฒนาระดับสมรรถนะฝีมือแรงงานเพื่อสร้างผลิตภาพเพิ่มให้กับประเทศ วัยผู้สูงอายุให้มีการทำงานที่เหมาะสมตามศักยภาพและประสบการณ์ มีรายได้ในการดำรงชีวิต มีการส่งเสริมและฟื้นฟูสุขภาพเพื่อป้องกันหรือชะลอความทุพพลภาพและโรคเรื้อรังต่างๆ ที่จะก่อให้เกิดภาระแก่ปัจเจกบุคคล ครอบครัว และระบบบริการสุขภาพ

๕.๒.๒ การยกระดับคุณภาพการศึกษาและการเรียนรู้ให้มีคุณภาพ เท่าเทียมและทั่วถึง

(๑) ปฏิรูประบบบริหารจัดการทางการศึกษา โดยปรับระบบบริหารจัดการการศึกษาใหม่เพื่อสร้างความรับผิดชอบต่อผลลัพธ์ (Accountability)

(๒) ปฏิรูประบบการคลังด้านการศึกษา เพื่อเพิ่มคุณภาพและประสิทธิภาพการจัดการศึกษา โดยการจัดสรรงบประมาณตรงสู่ผู้เรียน ส่งเสริมการมีส่วนร่วมจากภาคเอกชนในการจัดการศึกษา

(๓) พัฒนาศักยภาพครูทุกระดับ ตั้งแต่กระบวนการผลิต สรรหา และการคัดเลือกให้ได้คนดีคนเก่ง รวมทั้งระบบการประเมินและรับรองคุณภาพที่เน้นผลลัพธ์จากตัวผู้เรียน และ

(๔) ปฏิรูประบบการเรียนรู้ โดยมุ่งจัดการเรียนรู้เพื่อสร้างสมรรถนะกำลังคนทั้งระบบ การศึกษาตั้งแต่ระดับปฐมศึกษาจนถึงการเรียนรู้ตลอดชีวิต พัฒนาสื่อเพื่อการเรียนรู้ ปรับหลักสูตรและผลิตกำลังคนให้สอดคล้องกับการเปลี่ยนแปลงและความต้องการของตลาด การวิจัยและการใช้เทคโนโลยีและสื่อเพื่อการเรียนรู้

๕.๒.๓ การพัฒนาด้านสุขภาพ โดยส่งเสริมการพัฒนาเทคโนโลยีและนวัตกรรมทาง เพื่อรองรับการเป็นสังคมผู้สูงอายุทั้งในด้านผลิตภัณฑ์สุขภาพและที่อยู่อาศัยสำหรับผู้สูงอายุระดับการบริหารจัดการระบบสุขภาพเพื่อลดความเหลื่อมล้ำและสร้างความยั่งยืนในระยะยาวโดยพัฒนาระบบข้อมูลสารสนเทศเพื่อการบริหารทรัพยากรด้านสาธารณสุข บูรณาการระบบหลักประกันสุขภาพภาครัฐให้เกิดความเป็นเอกภาพในการบริหารจัดการและการใช้ทรัพยากร และส่งเสริมการอภิบาลระบบสุขภาพในรูปแบบเครือข่ายที่มีการใช้ทรัพยากรร่วมกัน พัฒนาศักยภาพของประเทศไทยสู่การเป็นศูนย์กลางสุขภาพนานาชาติทั้งในด้านศูนย์กลางบริการสุขภาพ (Medical Service Hub) ศูนย์กลางบริการเพื่อส่งเสริมสุขภาพ (Wellness Hub) ศูนย์กลางยาและผลิตภัณฑ์เพื่อสุขภาพ (Product Hub) และศูนย์กลางบริการวิชาการและงานวิจัย (Academic Hub) เพื่อนำรายได้กลับมาใช้ยกระดับคุณภาพบริการสาธารณสุขภายในประเทศรวมทั้งส่งเสริมการให้ความสำคัญกับมิติสุขภาพในทุกนโยบายสาธารณะ (Health in All Policies) เพื่อให้การขับเคลื่อนนโยบายของทุกภาคส่วนตระหนักถึงผลกระทบของนโยบายสาธารณะที่มีต่อสุขภาพของประชาชน

๕.๒.๔ การสร้างสภาพแวดล้อมและนวัตกรรมที่เอื้อต่อการดำรงชีพในสังคมสูงวัย โดยการปรับปรุงสภาพแวดล้อมและความจำเป็นทางกายภาพให้เหมาะกับวัย และการพัฒนาระบบการดูแลผู้สูงอายุในรูปแบบที่หลากหลายทั้งในด้านการจัดบริการสุขภาพและสวัสดิการสังคมอย่างบูรณาการ โดยการมีส่วนร่วมของทุกภาคส่วนอย่างต่อเนื่อง รวมทั้งพัฒนาชุมชนที่มีศักยภาพและความพร้อมให้เป็นต้นแบบของการดูแลผู้สูงอายุเพื่อขยายผลไปสู่ชุมชนอื่น ตลอดจนการพัฒนานวัตกรรมในการใช้ชีวิตประจำวันสำหรับผู้สูงอายุ

๕.๓ การลดความเหลื่อมล้ำทางสังคม

๕.๓.๑ การยกระดับรายได้และสร้างโอกาสในการประกอบอาชีพ มุ่งเน้นการเพิ่มผลิตภาพแรงงานโดยสนับสนุนให้แรงงานมีโอกาสเข้าถึงการเรียนรู้และพัฒนาทักษะฝีมือแรงงานอย่างมีมาตรฐาน ปรับโครงสร้างค่าจ้างแรงงานให้ชัดเจนและสะท้อนทักษะฝีมือแรงงานอย่างแท้จริง เร่งผลักดันให้การใช้ระบบมาตรฐานคุณวุฒิวิชาชีพและมาตรฐานฝีมือแรงงานในทางปฏิบัติอย่างเป็นรูปธรรม นอกจากนี้ เพิ่มผลิตภาพทางการผลิตของเกษตรกรรายย่อย โดยสนับสนุนการวิจัยและพัฒนาและการผลิตทางการเกษตรที่สอดคล้องกับพื้นที่สร้างหลักประกันรายได้แทนการอุดหนุนด้านราคาสินค้าเกษตร ลดต้นทุนทางการเกษตรโดยสนับสนุนปัจจัยการผลิต

๕.๓.๒ การจัดบริการทางสังคมให้ทุกคนตามสิทธิขั้นพื้นฐาน และเน้นการสร้างภูมิคุ้มกันระดับปัจเจก โดย (๑) พัฒนาระบบบริการสาธารณะให้มีคุณภาพและมีช่องทางการเข้าถึงอย่างหลากหลาย โดยเฉพาะระบบบริการสาธารณสุขและการศึกษาขั้นพื้นฐาน สวัสดิการสังคม และกระบวนการยุติธรรม (๒) สนับสนุนการจัดหาที่อยู่อาศัยของผู้มีรายได้น้อยและการเข้าถึงระบบสาธารณสุขป้อน กำหนดเป็นนโยบายที่อยู่อาศัยแห่งชาติและเมืองน่าอยู่ พัฒนาโครงการที่อยู่อาศัยแก้ปัญหาชุมชนแออัดในเมืองโดยดำเนินการร่วมกับภาคธุรกิจเอกชน และ (๓) การจัดรูปแบบสวัสดิการพื้นฐานที่จำเป็นและเหมาะสมตามกลุ่มเป้าหมาย (Customized Welfare) ที่คำนึงถึงฐานะทางเศรษฐกิจและสังคมที่แตกต่างกัน โดยมีแนวทางการรับภาระค่าใช้จ่ายร่วมกัน (Cost Sharing)

๕.๓.๓ การสร้างความเสมอภาคในการเข้าถึงทรัพยากร โดยปฏิรูปที่ดินเพื่อการเกษตร สนับสนุนให้เกษตรกรรายย่อยที่ไร้ที่ดินทำกินและยากจนได้มีที่ดินเป็นของตนเองหรือมีสิทธิทำกินในที่ดิน ปฏิรูประบบการบริหารจัดการน้ำอย่างเป็นระบบและเข้าถึงพื้นที่เป้าหมายได้อย่างแท้จริงด้วยการผลักดัน พรบ.ทรัพยากรน้ำและบูรณาการแผนงานและงบประมาณร่วมกันของหน่วยงาน และสร้างกระบวนการมีส่วนร่วม ร่วมทั้งปรับโครงสร้างภาษีที่เป็นธรรม เช่น ภาษีที่ดินและสิ่งปลูกสร้าง ภาษีมรดก และภาษีสิ่งแวดล้อม เป็นต้น

๕.๓.๔ การเข้าถึงกระบวนการยุติธรรมอย่างเสมอภาค การคุ้มครองสิทธิขั้นพื้นฐาน และการเข้าถึงกระบวนการยุติธรรมอย่างเท่าเทียมโดยการเสริมศักยภาพและความเข้มแข็งด้านกฎหมายให้แก่ ประชาชน รวมทั้งการปรับปรุงและบังคับใช้กฎหมายเพื่อลดปัญหาความเหลื่อมล้ำ เช่น กฎหมายป่าชุมชน กฎหมายภาษีมรดกกฎหมายที่ดิน เป็นต้น

๕.๔ การรองรับการเชื่อมโยงภูมิภาคและความเป็นเมือง

๕.๔.๑ การลงทุนด้านโครงสร้างพื้นฐานและสิ่งอำนวยความสะดวกของเมือง เตรียมความพร้อมรองรับความเป็นเมือง ทั้งด้านการบริหารจัดการด้านผังเมืองด้านสาธารณสุขภาค สาธารณูปการ ระบบคมนาคมขนส่ง ระบบบริหารจัดการสิ่งแวดล้อม ระบบการศึกษาและระบบสาธารณสุขที่ได้มาตรฐาน มีคุณภาพและเพียงพอต่อความต้องการของคนในเมือง รวมทั้งเสริมสร้างความสามารถในการบริหารจัดการเมืองตามระดับการพัฒนา

๕.๔.๒ การพัฒนาด้านการขนส่งและโลจิสติกส์เชื่อมโยงกับเพื่อนบ้าน ส่งเสริมและเร่งรัด การพัฒนาระบบการบริหารจัดการโลจิสติกส์ของประเทศเพื่อเพิ่มความสามารถในการแข่งขันของประเทศทั้ง ด้านการค้า การลงทุน และการบริการ โดยคำนึงถึงการเป็นมิตรต่อสิ่งแวดล้อม (Green Logistics) สนับสนุน ให้เกิดความร่วมมือในห่วงโซ่อุปทาน และปรับปรุงกฎหมาย กฎระเบียบ รวมทั้งปรับลดกระบวนการด้าน อำนาจความสะดวกทางการค้า ขนส่ง และโลจิสติกส์ให้มีความสะดวกและมีประสิทธิภาพต่อภาคธุรกิจอย่าง แท้จริง

๕.๔.๓ การส่งเสริมการลงทุน การค้าชายแดน และการจัดตั้งเขตพัฒนาเศรษฐกิจพิเศษ ให้ความสำคัญกับนโยบายส่งเสริมการลงทุนและการค้าชายแดนเพื่อดึงดูดให้นักลงทุนในภูมิภาคเข้ามาลงทุน ในไทยและประเทศเพื่อนบ้าน รวมทั้งส่งเสริมการจัดตั้งเขตพัฒนาเศรษฐกิจพิเศษในพื้นที่ชายแดนโดยให้ ความสำคัญกับการลงทุนโครงสร้างพื้นฐาน การส่งเสริมการลงทุนและสิทธิประโยชน์ การบริหารจัดการ แรงงานต่างด้าว และการให้บริการจุดเดียวเบ็ดเสร็จ เพื่อช่วยอำนวยความสะดวกด้านการค้าชายแดนและการ ผ่านแดนระหว่างไทยกับประเทศในภูมิภาคมากขึ้น

๕.๕ การสร้างความเจริญเติบโตทางเศรษฐกิจและสังคมอย่างเป็นมิตรกับสิ่งแวดล้อม

๕.๕.๑ การรักษาทุนทางธรรมชาติเพื่อการเติบโตสีเขียว ใช้ประโยชน์จากทุนธรรมชาติ โดยคำนึงถึงขีดจำกัดและศักยภาพในการฟื้นตัว ปกป้องรักษาทรัพยากรป่าไม้ โดยสนธิกำลังของทุกภาคส่วน นำระบบสารสนเทศมาใช้เพื่อการบริหารจัดการ บังคับใช้กฎหมายอย่างมีประสิทธิภาพและเป็นธรรม เพิ่มพื้นที่ ป่าไม้โดยส่งเสริมการปลูกไม้มีค่าทางเศรษฐกิจระยะยาว อนุรักษ์และใช้ประโยชน์ความหลากหลายทางชีวภาพ อย่างยั่งยืนและแบ่งปันผลประโยชน์อย่างเป็นธรรม รวมทั้งผลักดันแนวทางการประเมินมูลค่าของระบบนิเวศ และการสร้างรายได้จากการอนุรักษ์ จัดสรรที่ดินให้แก่ผู้ยากไร้ กระจายการถือครองที่ดิน จัดทำฐานข้อมูลที่ดิน เพื่อการบริหารจัดการอย่างเป็นระบบ การจัดเก็บภาษีที่ดินในอัตราก้าวหน้า กำหนดเพดานการถือครองที่ดินที่ เหมาะสมและกำหนดมาตรการป้องกันการถือครองที่ดินของคนต่างชาติ บริหารจัดการน้ำเพื่อให้เกิดความ ยั่งยืนบูรณาการระหว่างหน่วยงานอย่างเป็นระบบ สร้างศูนย์ข้อมูลทรัพยากรน้ำ จัดตั้งองค์กรบริหารจัดการน้ำ

ในระดับพื้นที่ เช่น คณะกรรมการลุ่มน้ำ และองค์กรผู้ใช้น้ำ คุ้มครองทรัพยากรทางทะเลและชายฝั่ง ลดความขัดแย้งเชิงนโยบายระหว่างการพัฒนาโครงสร้างพื้นฐาน การท่องเที่ยว การประมง และวิถีชีวิตของชุมชน บริหารจัดการแร่โดยกำหนดปริมาณที่เหมาะสมในการนำแร่มาใช้ประโยชน์ คำนึงถึงความจำเป็นและมูลค่าในอนาคตบังคับใช้มาตรการควบคุมผลกระทบจากการทำเหมืองแร่ที่ก่อมลพิษต่อสภาพแวดล้อมและสุขภาพอนามัยของประชาชน

๕.๕.๒ การส่งเสริมการบริโภคที่เป็นมิตรกับสิ่งแวดล้อม สร้างระบบหมุนเวียนวัสดุที่ใช้แล้วที่มีประสิทธิภาพ ขับเคลื่อนสู่ Zero Waste Society ผ่านมาตรการต่างๆ เช่น การปฏิรูประบบภาษีและค่าธรรมเนียมเพื่อสิ่งแวดล้อม การศึกษาเพื่อสิ่งแวดล้อม มาตรฐานและฉลากสินค้า เป็นต้น

๕.๕.๓ การส่งเสริมการผลิต การลงทุน และการสร้างงานสีเขียว เพื่อยกระดับประเทศสู่เศรษฐกิจและสังคมที่เป็นมิตรกับสิ่งแวดล้อม พัฒนากลยุทธ์อุตสาหกรรมสีเขียว ส่งเสริมผู้ประกอบการที่สามารถปรับระบบห่วงโซ่อุปทานหรือห่วงโซ่คุณค่าที่เป็นมิตรกับสิ่งแวดล้อม (Green Supply Chain/Green Value Chain) ส่งเสริมการทำการเกษตรกรรมยั่งยืน รวมทั้งส่งเสริมภาคบริการที่มีผลกระทบต่อสิ่งแวดล้อมน้อย เพื่อให้ประเทศไทยมีศักยภาพให้มีบทบาทมากขึ้นในการขับเคลื่อนเศรษฐกิจ

๕.๕.๔ การจัดการมลพิษและรักษาคุณภาพสิ่งแวดล้อม ด้วยการเร่งรัดการควบคุมมลพิษทั้งทางอากาศ ชยะ น้ำเสีย และของเสียอันตราย ที่เกิดจากการผลิตและบริโภค เพื่อสร้างคุณภาพสิ่งแวดล้อมที่ดีให้กับประชาชน เร่งรัดแก้ไขปัญหาการจัดการขยะเป็นลำดับแรก โดยส่งเสริมให้เกิดกลไกการคัดแยกขยะเพื่อนำกลับมาใช้ใหม่ให้มากที่สุด เร่งกำจัดขยะมูลฝอยตกค้างสะสมในสถานที่กำจัดในพื้นที่วิกฤต สร้างรูปแบบการจัดการขยะมูลฝอยและของเสียอันตรายที่เหมาะสม เน้นการแปรรูปเป็นพลังงาน สร้างวินัยของคนในชาติมุ่งสู่การจัดการที่ยั่งยืน โดยให้ความรู้แก่ประชาชน และการบังคับใช้กฎหมาย

๕.๕.๕ การพัฒนาความร่วมมือด้านสิ่งแวดล้อมระหว่างประเทศ ผลักดันการจัดทำแผนแม่บทการบริหารจัดการทรัพยากรธรรมชาติและสิ่งแวดล้อมของอาเซียน หาแนวทางการร่วมมือกับอาเซียนและอนุภูมิภาคลุ่มน้ำโขงในประเด็นการขนส่งข้ามพรมแดนการเคลื่อนย้ายแรงงาน การบริหารจัดการพลังงาน และการบริหารจัดการทรัพยากรธรรมชาติ

๕.๕.๖ การเพิ่มขีดความสามารถในการปรับตัวเพื่อรองรับการเปลี่ยนแปลงสภาพภูมิอากาศและการบริหารจัดการเพื่อลดความเสี่ยงด้านภัยพิบัติ เพิ่มขีดความสามารถในการรับมือและปรับตัวต่อการเปลี่ยนแปลงสภาพภูมิอากาศ เพิ่มศักยภาพในการลดการปล่อยก๊าซเรือนกระจกให้กับทุก ภาค ส่วน ส่งเสริมการวิจัยและพัฒนาทางวิทยาศาสตร์ เทคโนโลยี และนวัตกรรมเพื่อลดผลกระทบและปรับตัวต่อการเปลี่ยนแปลงสภาพภูมิอากาศ พัฒนาระบบฐานข้อมูลและระบบการเตือนภัย ตลอดจนส่งเสริมความร่วมมือระหว่างประเทศด้านการเปลี่ยนแปลงสภาพภูมิอากาศและภัยพิบัติทางธรรมชาติ ให้ความสำคัญกับการป้องกันน้ำท่วม วางแผนป้องกันเมืองและพื้นที่ชายฝั่ง พัฒนาเมืองที่สามารถปรับตัวและยืดหยุ่นต่อการเปลี่ยนแปลงสภาพภูมิอากาศ (Climate Resilience City) การให้บริการของระบบนิเวศ ส่งเสริมการลงทุนของภาคเอกชนในการรับมือภัยพิบัติโดยสร้างแนวป้องกันตามธรรมชาติ และการจัดทำแผนธุรกิจต่อเนื่อง รวมทั้งการพัฒนาการจัดการภัยพิบัติให้มีประสิทธิภาพพร้อมรองรับแนวโน้มการเกิดภัยพิบัติที่รุนแรงในอนาคต

๕.๖ การบริหารราชการแผ่นดินที่มีประสิทธิภาพ

๕.๖.๑ การสร้างความโปร่งใส ในทุกขั้นตอนของการปฏิบัติราชการ โดยให้มีช่องทางให้ทุกภาคส่วนสามารถเข้าถึง เข้าตรวจสอบข้อมูลของภาคราชการและร้องเรียนได้ เช่น ข้อมูลการประกวดราคา จัดซื้อจัดจ้างโครงการของทางราชการ ข้อมูลการประมูลโครงการ ผู้ชนะการประมูลและราคาปิดประมูลข้อมูล

ความก้าวหน้าตามกระบวนการยุติธรรม เช่น คดีที่ไม่ดำเนินการตามหลักธรรมาภิบาล คดีทุจริตคอร์รัปชันและคดีที่ประชาชนให้ความสนใจในแต่ละยุคสมัย ฯลฯ

๕.๖.๒ การพัฒนาบุคลากรภาครัฐ ให้มีความเป็นมืออาชีพและเพียงพอต่อการขับเคลื่อนภารกิจภาครัฐร่วมกับภาคเอกชนและภาคประชาสังคมที่เปลี่ยนแปลงไป เพื่อให้ระบบราชการเล็กกะทัดรัดแต่มีความคล่องตัวและมีประสิทธิภาพสูง

๕.๖.๓ การสร้างรูปแบบการพัฒนารองคกรปกครองส่วนท้องถิ่นที่เหมาะสม สามารถรับมือการเปลี่ยนแปลงทางด้านเศรษฐกิจ สังคมและสิ่งแวดล้อม รวมทั้งเป็นแกนหลักในการประสานเครือข่ายและเชื่อมโยงภาคส่วนต่างๆ ในระดับพื้นที่ได้อย่างมีประสิทธิภาพ

๕.๖.๔ การสร้างระบบตรวจสอบ ติดตามและประเมินผลที่มีประสิทธิภาพ สร้างผลงานที่มีคุณภาพ รวดเร็วและน่าเชื่อถือ สามารถเป็นเครื่องมือให้กับคณะรัฐมนตรีประกอบการตัดสินใจในเชิงนโยบายได้ โดยเฉพาะอย่างยิ่งการติดตาม ประเมินผลโครงการใหญ่ๆ ที่มีการใช้จ่ายงบประมาณเป็นจำนวนมาก และเป็นโครงการที่มีผลกระทบในวงกว้าง

๑.๒ แผนพัฒนาเศรษฐกิจและสังคมแห่งชาติ ฉบับที่ ๑๒

การจัดทำแผนพัฒนาท้องถิ่นของเทศบาลมีความสัมพันธ์และสอดคล้องกับแผนยุทธศาสตร์พัฒนาขององค์กรปกครองส่วนท้องถิ่น โดยแผนยุทธศาสตร์การพัฒนาจะต้องสอดคล้องกับแผนพัฒนาเศรษฐกิจและสังคมแห่งชาติ

ดังนั้น เพื่อให้การจัดทำแผนพัฒนาท้องถิ่น (พ.ศ. ๒๕๖๖ – ๒๕๗๐) ขององค์การบริหารส่วนตำบลหนองนกแก้ว มีความสอดคล้องกับทิศทางแผนพัฒนาเศรษฐกิจและสังคมแห่งชาติ ฉบับที่ ๑๒ องค์การบริหารส่วนตำบล จึงได้จัดทำแผนที่สอดคล้องกับแผนพัฒนาเศรษฐกิจและสังคมแห่งชาติ ฉบับที่ ๑๒ ซึ่งมีทั้งหมด ๖ ยุทธศาสตร์ ดังนี้

ยุทธศาสตร์ที่ ๑ การพัฒนาด้านโครงสร้างพื้นฐาน

ยุทธศาสตร์ที่ ๒ การด้านส่งเสริมคุณภาพชีวิต การศึกษา ศาสนา ศิลปะและวัฒนธรรม

ยุทธศาสตร์ที่ ๓ การพัฒนาด้านทรัพยากรธรรมชาติและสิ่งแวดล้อม

ยุทธศาสตร์ที่ ๔ การพัฒนาด้านการจัดระเบียบชุมชน/สังคม การรักษาความสงบเรียบร้อยและความมั่นคง

ยุทธศาสตร์ที่ ๕ การพัฒนาด้านการส่งเสริมการลงทุน พาณิชยกรรมและการท่องเที่ยว

ยุทธศาสตร์ที่ ๖ การพัฒนาด้านการเมืองและการบริหาร

๑.๓ แผนพัฒนาภาค/แผนพัฒนากลุ่มจังหวัด/แผนพัฒนาจังหวัด

๑. แผนพัฒนาภาคกลาง

๑. ยุทธศาสตร์การพัฒนา

(๑) พัฒนารฐานเศรษฐกิจหลักของประเทศให้มีการพัฒนาอย่างต่อเนื่อง เพื่อรักษาเสถียรภาพ การพัฒนาอุตสาหกรรม เกษตร การบริการ การลงทุนให้มีความมั่นคงและเพื่อเพิ่มขีดความสามารถในการแข่งขันของประเทศ เช่น ส่งเสริมการพัฒนาพื้นที่นิคมอุตสาหกรรม ส่งเสริมอุตสาหกรรมขนาดกลาง และขนาดย่อม พัฒนาการเกษตร พื้นฟูการบริหารจัดการแหล่งท่องเที่ยว พัฒนาประสิทธิภาพโลจิสติกส์

(๒) พัฒนาศักยภาพคน ครอบครัว ชุมชนและสังคมให้มีคุณภาพ มีธรรมาภิบาล เพื่อพร้อมรับการเปลี่ยนแปลงเศรษฐกิจโลก ควบคู่กับการยกระดับคุณภาพชีวิตของประชาชนให้ดีขึ้น เช่น ส่งเสริมการเรียนการสอนนอกระบบ การอาชีวศึกษา ส่งเสริมการวิจัยและพัฒนาโดยเฉพาะด้านวิทยาศาสตร์และ

เทคโนโลยี ส่งเสริมบทบาทของครอบครัว ชุมชน และภาคประชาสังคมในการสร้างวัฒนธรรมในการดูแล
สุขภาพ

(๓) อนุรักษ์ ฟื้นฟู และพัฒนาทรัพยากรธรรมชาติและสิ่งแวดล้อมให้มีความสมดุลต่อระบบ
นิเวศเพื่อสนับสนุนการพัฒนาฐานเศรษฐกิจหลักของประเทศ โดยเร่งแก้ไขปัญหการกัดเซาะชายฝั่งทะเล
ป้องกันปัญหาสิ่งแวดล้อม ฟื้นฟูคุณภาพน้ำแม่น้ำเจ้าพระยา ส่งเสริมการมีส่วนร่วมของภาคีการพัฒนา
อนุรักษ์และรักษาทรัพยากรธรรมชาติและสิ่งแวดล้อม

(๔) เสริมสร้างศักยภาพการพัฒนาเมืองและพื้นที่ชายแดนตามแนวเศรษฐกิจกับประเทศ
เพื่อนบ้านทั้งแนวเหนือ-ใต้ และแนวตะวันออก-ตะวันตก เพื่อเป็นประตูการค้าเชื่อมโยงประเทศเพื่อนบ้าน
และนานาชาติ

(๕) บริหารจัดการพัฒนาพื้นที่เมืองและชนบทอย่างมีส่วนร่วมและเกื้อกูลกัน เพื่อให้มีการ
จัดระเบียบรูปแบบการพัฒนาเมืองและชุมชนได้สอดคล้องกับการพัฒนาโครงสร้างพื้นฐานและความต้องการ
ของชุมชน

๒. ทิศทางการพัฒนากลุ่มจังหวัด

(๑) กลุ่มจังหวัดภาคกลางตอนบน ๑ ประกอบด้วย นนทบุรี ปทุมธานี พระนครศรีอยุธยา
และสระบุรี เน้นการพัฒนาเป็นผู้นำในภูมิภาคด้านอุตสาหกรรมสะอาด ส่งเสริมการรวมกลุ่มอุตสาหกรรมใน
การพัฒนาเทคโนโลยีเครื่องจักร ส่งเสริมการวิจัยและพัฒนาการออกแบบผลิตภัณฑ์และคุณภาพวัตถุดิบ
สร้างมูลค่าเพิ่มของห่วงโซ่การผลิตในกลุ่มอุตสาหกรรม และพัฒนา อนุรักษ์แหล่งท่องเที่ยวเพื่อให้เป็นแหล่ง
ท่องเที่ยวทางมรดกโลก

(๒) กลุ่มจังหวัดภาคกลางตอนบน ๒ ประกอบด้วย ชัยนาท ลพบุรี สิงห์บุรี และอ่างทอง เน้น
การรักษาความมั่นคงทางอาหารโดยการดูแลรักษาฐานทรัพยากรเกษตรที่สำคัญ การสร้างมูลค่าเพิ่มผลิตภัณฑ์
หลักในพื้นที่ ส่งเสริมการใช้ประโยชน์วัสดุเหลือใช้ทางการเกษตรและอุตสาหกรรม พัฒนาการผลิตอาหาร
ส่งออกประเภทธัญพืช พืชไร่ และปศุสัตว์ พัฒนาแหล่งท่องเที่ยวเชิงอนุรักษ์และผลิตภัณฑ์จากภูมิปัญญา
ท้องถิ่น และพัฒนาเส้นทางขนส่งตลอดลำน้ำ

(๓) กลุ่มจังหวัดภาคกลางตอนล่าง กลุ่ม ๑ ประกอบด้วย นครปฐม ราชบุรี กาญจนบุรี และ
สุพรรณบุรี เน้นพัฒนาการผลิตและส่งออกสินค้าเกษตรอุตสาหกรรมด้วยระบบการผลิตที่ปลอดภัยต่อ
สิ่งแวดล้อม จัดตั้งศูนย์เครือข่ายการศึกษาขั้นอุดมศึกษาและสนับสนุนสถาบันการศึกษา ส่งเสริมการ
ท่องเที่ยวเชิงนิเวศ และส่งเสริมการจัดตั้งศูนย์อุตสาหกรรมบริเวณชายแดน

(๔) กลุ่มจังหวัดภาคกลางตอนล่าง กลุ่ม ๒ ประกอบด้วย เพชรบุรี ประจวบคีรีขันธ์
สมุทรสาคร และสมุทรสงคราม เน้นสนับสนุนการศึกษาวิจัย การจัดตั้งศูนย์ประมงครบวงจรและอุตสาหกรรม
ต่อเนื่องส่งเสริมงานวิจัยพัฒนาการแปรรูปผลผลิตทางการเกษตรและสัตว์น้ำ สนับสนุนการขยายการค้าก่อสร้าง
ท่าเรือน้ำลึกที่จังหวัดประจวบคีรีขันธ์ และพัฒนาเครือข่ายการท่องเที่ยวเชื่อมโยงสหภาพพม่าและฝั่งอ่าวไทย
ตะวันออก - ตะวันตก

(๕) กลุ่มจังหวัดภาคกลางตอนกลาง ประกอบด้วย สมุทรปราการ ฉะเชิงเทรา นครนายก
ปราจีนบุรี และสระแก้ว เน้นการสร้างมูลค่าการผลิตให้สูงขึ้น การป้องกันการขยายตัวของพื้นที่ชุมชนและ
อุตสาหกรรมเพื่อไม่ให้บุกรุกพื้นที่เกษตรที่อุดมสมบูรณ์ เพิ่มประสิทธิภาพและมาตรฐานด้านความปลอดภัย
ของสินค้าเกษตร ยกกระดับคุณภาพผลิตภัณฑ์ของกลุ่มอุตสาหกรรมสู่สากล ขยายเครือข่ายอุตสาหกรรมขนาด
กลางและขนาดย่อม ส่งเสริมการวิจัยและพัฒนา รวมทั้งการออกแบบนวัตกรรม เพิ่มประสิทธิภาพระบบโลจิสติกส์ให้สมบูรณ์ยิ่งขึ้น

(๖) กลุ่มจังหวัดภาคตะวันออก ประกอบด้วย ชลบุรี ระยอง ตราด และจันทบุรี มุ่งเน้นการเร่งแก้ไขปัญหาการขาดแคลนน้ำจากภาวะฝนแล้งให้เพียงพอต่อการอุปโภค บริโภค และอุตสาหกรรมในพื้นที่จังหวัดชลบุรี - ระยอง บริหารจัดการด้านการผลิต การแปรรูป และระบบการกระจายสินค้าและการตลาด ส่งเสริมการประมงแบบเพาะเลี้ยงชายฝั่งในจังหวัดจันทบุรีและตราดพร้อมพื้นที่พืชน้ำอนุรักษ์ทรัพยากรธรรมชาติ ชายฝั่งทะเล สนับสนุนอุตสาหกรรมอัญมณี จัดระเบียบแหล่งท่องเที่ยว สนับสนุนการค้าการลงทุนกับประเทศเพื่อนบ้าน เร่งรัดปรับปรุงและขยายระบบโครงข่ายการคมนาคมขนส่งให้สมบูรณ์ยิ่งขึ้น และพัฒนาความรู้และทักษะฝีมือแรงงานให้สอดคล้องกับความต้องการของตลาด

๓. โครงการที่สำคัญ (Flagship Project)

- (๑) โครงการพัฒนาจังหวัดสมุทรสาครให้เป็นศูนย์กลางการประมงและอุตสาหกรรมต่อเนื่อง
- (๒) โครงการจัดทำแผนแม่บทเพื่อบริหารจัดการพื้นที่เมืองจังหวัดพระนครศรีอยุธยา
- (๓) โครงการป้องกันและแก้ไขปัญหามลพิษทางอากาศและน้ำในลุ่มน้ำเจ้าพระยา
- (๔) โครงการผลิตกำลังคนด้านอาชีวศึกษาเพื่อตอบสนองต่อภาคการผลิตและบริการ

๓. แผนพัฒนาจังหวัด

การกำหนดประเด็นยุทธศาสตร์การพัฒนาจังหวัด ให้พิจารณาจากเป้าประสงค์รวมและเป้าหมายที่กำหนดไว้เป็นหลัก โดยการกำหนดยุทธศาสตร์การพัฒนาจังหวัดควรพิจารณาให้ครอบคลุมในทุกมิติ ทั้งด้านเศรษฐกิจ สังคม ทรัพยากรธรรมชาติและสิ่งแวดล้อม รวมถึงการรักษาและเสริมสร้างความมั่นคง ในพื้นที่ โดยแต่ละประเด็นยุทธศาสตร์ให้กำหนดเป้าประสงค์ และตัวชี้วัดเป้าหมายของประเด็นยุทธศาสตร์ไว้ด้วย เพื่อนำไปสู่การกำหนดแนวทาง มาตรการที่จะดำเนินการเพื่อให้บรรลุเป้าประสงค์ และเป้าหมายที่กำหนดไว้

ประเด็นยุทธศาสตร์	เป้าประสงค์	กลยุทธ์
๑. เสริมสร้างสุขภาวะ ความมั่นคง ความปลอดภัยและสังคมแห่งการเรียนรู้	๑.๑ ประชาชนชาว จังหวัดกาญจนบุรีมี ความสุขในการดำรงชีวิต มีระบบดูแลสวัสดิการ และส่งเสริมพัฒนา คุณภาพชีวิตอย่าง เหมาะสม มีความมั่นคง ปลอดภัยชีวิตและ ทรัพย์สิน	๑.๑ พัฒนาระบบการบริหารจัดการและการ ให้บริการสาธารณสุขอย่างครบวงจรและทั่วถึง ๑.๒ พัฒนาคุณภาพชีวิตและสร้างทุนทางสังคม ชุมชนเข้มแข็ง ๑.๓ ส่งเสริมให้ประชาชนสามารถเข้าถึงข้อมูล ข่าวสารได้อย่างทั่วถึง ๑.๔ เสริมสร้างระบบความปลอดภัยตาม มาตรฐานสากลในทุกมิติ ๑.๕ ส่งเสริมให้ทุกภาคส่วนมีความรู้ด้านการ บริหารจัดการด้านสาธารณสุข ๑.๖ พัฒนาประสิทธิภาพการศึกษาตลอดชีวิต อย่างยั่งยืน ๑.๗ พัฒนาจัดการด้านแรงงานสัมพันธ์ สวัสดิการ และคุ้มครองแรงงาน งานประกันสังคมมุ่งให้ผล สัมฤทธิ์ ๑.๘ ส่งเสริมการมีงานทำของแรงงานในระบบและ นอกกระบบอย่างยั่งยืน

<p>๒. ส่งเสริมการพัฒนา ระบบเกษตรกรรมอย่าง ครบวงจร</p>	<p>๒.๑ จังหวัดกาญจนบุรี เป็นเมืองท่องเที่ยวที่มี มาตรฐานสากลทั้งระบบ และมีความปลอดภัย</p>	<p>๒.๑ ส่งเสริมการพัฒนา ระบบข้อมูล แผนพัฒนา การเกษตร ระบบสารสนเทศการเกษตร ให้มัน สมัยและสอดคล้องกับบริบทพื้นที่</p> <p>๒.๒ พัฒนาโครงสร้างพื้นฐานและระบบ ชลประทานเพื่อการเกษตร และการใช้พลังงาน ทางเลือกเพื่อการเกษตรให้เหมาะสมครอบคลุมทุก พื้นที่</p> <p>๒.๓ ส่งเสริมสนับสนุนการวิจัย เพื่อพัฒนาการ เกษตร โดยใช้ภูมิปัญญาดั้งเดิมร่วมกับนวัตกรรม และเทคโนโลยีสมัยใหม่</p> <p>๒.๔ ส่งเสริมและสร้างความเข้มแข็งให้กับเกษตรกร และสถาบันการนเกษตร</p> <p>๒.๕ ส่งเสริมและพัฒนาการผลิต อาหารและสินค้า เกษตรปลอดภัย การแปรรูป การจำหน่ายให้มี คุณภาพและมาตรฐาน ภายใต้หลักปรัชญา เศรษฐกิจพอเพียง</p> <p>๒.๖ ส่งเสริมบุคลากร (ภาครัฐ) ด้านเกษตรให้เป็น Smart Officer</p> <p>๒.๗ ส่งเสริมการจัดตั้งตลาดกลางทางการเกษตร</p> <p>๒.๘ ส่งเสริมการบริหารจัดการโซนนิงการเกษตร ที่ดินเพื่อการเกษตร นิคมเกษตรกรรม และนิคม อุตสาหกรรมเกษตร</p>
<p>๓. ส่งเสริมการท่องเที่ยว ตามอัตลักษณ์ และการ ท่องเที่ยวปลอดภัย</p>	<p>๓.๑ จังหวัดกาญจนบุรี เป็นเมืองเกษตรปลอดภัย</p>	<p>๓.๑ พัฒนาโครงสร้างพื้นฐาน สิ่งอำนวยความสะดวก ในการเข้าถึงแหล่งท่องเที่ยว</p> <p>๓.๒ สสำรวจ วิจัย และพัฒนาท่องเที่ยวแห่งใหม่</p> <p>๓.๓ ปรับปรุงแหล่งท่องเที่ยวเดิมอย่างสมดุลและ ยั่งยืน</p> <p>๓.๔ ส่งเสริมสินค้าและบริการการท่องเที่ยวมุ่งสู่ มาตรฐานสากล</p> <p>๓.๕ ส่งเสริมการใช้นวัตกรรมด้านการตลาดยุค ใหม่</p> <p>๓.๖ เสริมสร้างความเข้มแข็งภาคีเครือข่ายด้าน การท่องเที่ยว</p> <p>๓.๗ ส่งเสริมอัตลักษณ์ วิถีชีวิต วัฒนธรรม เพื่อ ความยั่งยืน</p> <p>๓.๘ ส่งเสริมกิจกรรมการท่องเที่ยวทุกรูปแบบ</p>

๔. ส่งเสริมการพัฒนา ระบบเศรษฐกิจ เขต เศรษฐกิจพิเศษ และ การค้าชายแดน	๔.๑ จังหวัดกาญจนบุรีไม่ มีประชาชนยากจน มีการพัฒนาเศรษฐกิจทั้ง ระบบที่เชื่อมโยงกับการ พัฒนาเศรษฐกิจของ ประเทศ	๔.๑ เพิ่มประสิทธิภาพระบบการขนส่งและ โครงสร้างพื้นฐาน ๔.๒ เสริมสร้างศักยภาพและพัฒนาเศรษฐกิจ ชุมชนและวิสาหกิจขนาดกลางและขนาดย่อม (SMEs) ๔.๓ พัฒนาศักยภาพผู้ประกอบการ ผลิตภาพ แรงงาน แรงงานวิชาชีพ และยกระดับสถาน ประกอบการสู่มาตรฐานสากล ให้สอดคล้องกับ ความต้องการของตลาด ๔.๔ ส่งเสริมและพัฒนาพื้นที่เขตพัฒนาเศรษฐกิจ พิเศษ และการค้าชายแดน ๔.๕ เสริมสร้างความสัมพันธ์และการค้ากลุ่ม ประเทศลุ่มน้ำโขง
--	---	--

๑.๔ ยุทธศาสตร์และแนวทางการพัฒนาขององค์กรปกครองส่วนท้องถิ่นในเขตจังหวัดกาญจนบุรี

ยุทธศาสตร์การพัฒนา	แนวทางการพัฒนา
๑.ยุทธศาสตร์การพัฒนาด้านเศรษฐกิจ	๑.๑ การส่งเสริมอาชีพ การเกษตรและเกษตรอุตสาหกรรม ๑.๒ การส่งเสริมการลงทุน การพาณิชย์กรรม และการค้าสู่ สากล ๑.๓ อุตสาหกรรมการท่องเที่ยว
๒.ยุทธศาสตร์การพัฒนาด้านโครงสร้าง พื้นฐาน	๒.๑ การคมนาคมและการขนส่ง ๒.๒ การส่งเสริมสนับสนุนและบำรุงรักษาสาธารณูปโภค ขั้นพื้นฐาน ๒.๓ การผังเมือง
๓.ยุทธศาสตร์การพัฒนาด้านสังคม	๓.๑ การพัฒนาสังคมและสังคมสงเคราะห์ ๓.๒ การพัฒนาและส่งเสริมการกีฬาและนันทนาการ ๓.๓ การพัฒนาและส่งเสริมการศึกษา ๓.๔ การสาธารณสุข ๓.๕ การป้องกันและแก้ไขปัญหาเสพติด ๓.๖ การรักษาความสงบเรียบร้อยและความปลอดภัยในชีวิต และ ทรัพย์สิน ๓.๗ การป้องกันและบรรเทาสาธารณภัย
๔.ยุทธศาสตร์การพัฒนาด้าน ทรัพยากรธรรมชาติและสิ่งแวดล้อม	๔.๑ การอนุรักษ์ ฟื้นฟูและส่งเสริมทรัพยากรธรรมชาติและ สิ่งแวดล้อม ๔.๒ การจัดการสิ่งแวดล้อมและมลพิษ ๔.๓ การกำจัดขยะมูลฝอยและสิ่งปฏิกูลรวม ๔.๔ การส่งเสริมให้ประชาชนใช้พลังงานสะอาดและพลังงาน จากการเกษตร

๕. ยุทธศาสตร์การพัฒนาด้านศาสนา ศิลปะ และวัฒนธรรม	๕.๑ การส่งเสริม อนุรักษ์ พัฒนาด้านศาสนา ศิลปะ วัฒนธรรม และ ประเพณีท้องถิ่น ๕.๒ การส่งเสริมอนุรักษ์โบราณสถาน โบราณวัตถุ พิพิธภัณฑสถานแห่งชาติ และพิพิธภัณฑสถานพื้นบ้าน ๕.๓ การส่งเสริมและสนับสนุนภูมิปัญญาท้องถิ่น
๖. ยุทธศาสตร์การพัฒนาด้านการบริหารจัดการ	๖.๑ การพัฒนาระบบการบริหารจัดการให้มีประสิทธิภาพ ๖.๒ การปรับปรุง พัฒนาสถานที่ พัสตุดและทรัพย์สินสำหรับการปฏิบัติงาน ๖.๓ การส่งเสริมความรู้และสร้างจิตสำนึกในการทำงาน ๖.๔ การส่งเสริมการสร้างระบบบริหารกิจการบ้านเมืองที่ดี ๖.๕ การส่งเสริมการปกครองระบอบประชาธิปไตยและการมีส่วนร่วม

๒. ยุทธศาสตร์ขององค์กรปกครองส่วนท้องถิ่น

๒.๑ วิสัยทัศน์การพัฒนาท้องถิ่น (Vision)

ส่งเสริมการศึกษา	พัฒนาคน
พัฒนาตำบล	ชุมชนน่าอยู่
เชิดชูคุณธรรม	น้อมนำปรัชญาเศรษฐกิจพอเพียง

๒.๒ พันธกิจ (Mission)

๑. จัดให้มีและพัฒนาระบบสาธารณูปโภคและสาธารณูปการ
๒. ส่งเสริมการประกอบอาชีพของประชาชน
๓. ส่งเสริมและพัฒนาการศึกษาและการกีฬา
๔. ส่งเสริมและพัฒนาด้านสาธารณสุข
๕. รักษาความสงบเรียบร้อยและดูแลความปลอดภัยในชีวิตและทรัพย์สิน
๖. มีการพัฒนาระบบป้องกันและบรรเทาสาธารณภัย
๗. ส่งเสริมและอนุรักษ์ศิลปวัฒนธรรมตลอดจนภูมิปัญญาท้องถิ่น
๘. จัดการทรัพยากรธรรมชาติและสิ่งแวดล้อม
๙. พัฒนาระบบการเมือง และส่งเสริมการมีส่วนร่วมของประชาชนในทุกๆระดับ
๑๐. พัฒนาระบบการให้บริการและบริหารจัดการที่ดี

๒.๓ จุดมุ่งหมายเพื่อการพัฒนา (Goals)

๑. พัฒนาโครงสร้างพื้นฐานทางการเกษตร เศรษฐกิจชุมชนเพื่อแก้ไขปัญหาความยากจน
๒. พัฒนาด้านบริการสาธารณะต่างๆ ทั้งระบบคมนาคม การสาธารณสุข สาธารณสุขและการสังคมสงเคราะห์ เพื่อสร้างความเป็นอยู่ที่ดีขึ้น
๓. พัฒนาการศึกษา การกีฬา ศิลปวัฒนธรรม เพื่อยกระดับคุณภาพชีวิตและความปลอดภัยในชีวิตและทรัพย์สิน

๔. ป้องกัน แก้ไขปัญหาสังคม และจัดระเบียบบ้านเมืองเพื่อดูแลความปลอดภัยในชีวิตและทรัพย์สินและรักษาความสงบเรียบร้อย

๕. พัฒนาการบริหารจัดการองค์กรระบบการเมืองเพื่อเพิ่มประสิทธิภาพในการให้บริการประชาชนและการมีส่วนร่วมทางการเมือง

๒.๔ ยุทธศาสตร์ของ ขององค์การบริหารส่วนตำบลหนองนกแก้ว

๒.๔.๑ ยุทธศาสตร์ประกอบไปด้วย ๖ ยุทธศาสตร์ ดังนี้

ยุทธศาสตร์ที่ ๑ ยุทธศาสตร์การพัฒนาด้านโครงสร้างพื้นฐาน

ยุทธศาสตร์ที่ ๒ ยุทธศาสตร์ด้านส่งเสริมคุณภาพชีวิต การศึกษา ศาสนา ศิลปะและวัฒนธรรม

ยุทธศาสตร์ที่ ๓ ยุทธศาสตร์การพัฒนาด้านทรัพยากรธรรมชาติและสิ่งแวดล้อม

ยุทธศาสตร์ที่ ๔ ยุทธศาสตร์การพัฒนาด้านการจัดระเบียบชุมชน/สังคม การรักษาความสงบเรียบร้อยและความมั่นคง

ยุทธศาสตร์ที่ ๕ ยุทธศาสตร์การพัฒนาด้านการส่งเสริมการลงทุน พาณิชยกรรมและการท่องเที่ยว

ยุทธศาสตร์ที่ ๖ ยุทธศาสตร์การพัฒนาด้านการเมืองและการบริหาร

๒.๕ เป้าประสงค์

๑. การพัฒนาโครงสร้างพื้นฐานทางการเกษตรเศรษฐกิจชุมชนเพื่อแก้ไขปัญหาความยากจน

๒. พัฒนาด้านบริการสาธารณะต่างๆทั้งระบบคมนาคม การสาธารณสุข โภค สาธารณสุข และการ สังคมสงเคราะห์ เพื่อสร้างความเป็นอยู่ที่ดีขึ้น

๓. พัฒนาการศึกษา การกีฬา ศิลปวัฒนธรรม เพื่อยกระดับคุณภาพชีวิตและความปลอดภัยในชีวิตและทรัพย์สิน

๔. ป้องกัน แก้ไขปัญหาสังคม และจัดระเบียบบ้านเมืองเพื่อดูแลความปลอดภัยในชีวิต และทรัพย์สินและรักษาความสงบเรียบร้อย

๕. พัฒนาการบริหารจัดการองค์กรระบบการเมืองเพื่อเพิ่มประสิทธิภาพในการให้บริการประชาชนและการมีส่วนร่วมทางการเมือง

๒.๖ ตัวชี้วัด

ยุทธศาสตร์ที่ ๑ ด้านโครงสร้างพื้นฐาน

๑.จำนวนระบบสาธารณสุข โภค สาธารณูปการที่อำนวยความสะดวกอย่างทั่วถึง

๒.ความพึงพอใจของประชาชนต่อการพัฒนาด้านโครงสร้างพื้นฐานและสิ่งอำนวยความสะดวก

ยุทธศาสตร์ที่ ๒ ยุทธศาสตร์ด้านส่งเสริมคุณภาพชีวิต การศึกษา ศาสนา ศิลปะและวัฒนธรรม

๑.จำนวนเด็กที่อยู่ในช่วงวัยเรียนได้เข้ารับการศึกษานในโรงเรียนสังกัดอบต.หนองนกแก้ว

๒.นักเรียนมีคุณภาพการศึกษาที่ดีขึ้น

๓.จำนวนผู้ประสบปัญหาความเดือดร้อนและผู้ด้อยโอกาสที่ขอรับการช่วยเหลือได้รับการช่วยเหลือ

ยุทธศาสตร์ที่ ๓ ยุทธศาสตร์การพัฒนาด้านทรัพยากรธรรมชาติและสิ่งแวดล้อม

๑.ความพึงพอใจของประชาชนที่มีต่อการจัดการทรัพยากรธรรมชาติและสิ่งแวดล้อม

๒.ความพึงพอใจของประชาชนที่มีต่อการจัดการขยะเปียก

ยุทธศาสตร์ที่ ๔ ยุทธศาสตร์การพัฒนาด้านการจัดระเบียบชุมชน/สังคม การรักษาความสงบเรียบร้อยและความมั่นคง

๕๗

๑. ความพึงพอใจและความเชื่อมั่นของประชาชนต่อการรักษาความปลอดภัยและความสงบเรียบร้อย

ยุทธศาสตร์ที่ ๕ ยุทธศาสตร์การพัฒนาด้านการส่งเสริมการลงทุน พาณิชยกรรมและการท่องเที่ยว

๑. จำนวนประชากรที่ได้รับการส่งเสริมและพัฒนาอาชีพ
๒. ประชาชนมีอาชีพสามารถเลี้ยงดูตนเองและครอบครัว

ยุทธศาสตร์ที่ ๖ ยุทธศาสตร์การพัฒนาด้านการเมืองและการบริหาร

๑. ความพึงพอใจของประชาชนที่มีต่อการให้บริการสาธารณะขององค์การบริหารส่วนตำบลหนองนกแก้ว

๒. บุคลากรมีความรู้ ความสามารถและมีคุณธรรมในการปฏิบัติงาน

๓. การมีส่วนร่วมของประชาชนในการจัดแผนพัฒนาท้องถิ่นและแผนชุมชน

๒.๗ ค่าเป้าหมาย

๑. ประชาชนมีศักยภาพมีรายได้เพียงพอสามารถพึ่งตนเองได้
๒. การได้รับบริการด้านโครงสร้างพื้นฐานให้มีความสะดวกและรวดเร็ว
๓. การส่งเสริมความเข้มแข็งของชุมชน การสังคมสงเคราะห์แก่ประชาชน รวมทั้งการสร้างสังคมที่น่าอยู่

๔. มลภาวะและสิ่งแวดล้อมไม่เป็นพิษทำให้ชุมชนน่าอยู่อย่างสงบสุข

๕. ประชาชนมีความรู้และบำรุงรักษาศิลปะ วัฒนธรรมอันดีงาม

๖. การบริหารจัดการภาครัฐที่ดีและมีส่วนร่วมจากทุกภาคส่วน

๒.๘ กลยุทธ์

๑. พัฒนา ส่งเสริมให้เกิดเกษตรอุตสาหกรรม ลดต้นทุน เพิ่มมูลค่าผลผลิตทางการเกษตร ปรับปรุงผลิตผลให้มีคุณภาพ ส่งเสริมสนับสนุนการถนอมอาหารและแปรรูปสินค้าทางการเกษตร ส่งเสริมให้มีการเลี้ยงสัตว์เศรษฐกิจ เพื่อการบริโภคและจำหน่ายเป็นการเพิ่มช่องทางทางการตลาด

๒. ส่งเสริมสนับสนุนการวางระบบการพัฒนาโครงสร้างพื้นฐานให้สอดคล้องกับความต้องการและความต้องการของประชาชน ก่อสร้าง ปรับปรุงเส้นทางการคมนาคมอย่างทั่วถึง

๓. พัฒนาขุดลอก คูคลองและจัดสร้างแหล่งน้ำ และเก็บกักน้ำเพื่อการอุปโภคบริโภค และการเกษตร รวมทั้งวางโครงการเพื่อแก้ไขปัญหาหน้าท่วมและแห้งแล้ง

๔. ส่งเสริมชุมชนให้เข้มแข็ง พัฒนาศักยภาพของผู้นำชุมชน คณะกรรมการหมู่บ้านและชุมชน ให้พัฒนาศักยภาพและคุณภาพชีวิตของเด็ก เยาวชน สตรี ผู้สูงอายุ ผู้พิการ ผู้ด้อยโอกาส ประชาชน และคุ้มครองสิทธิเสรีภาพของประชาชน พัฒนาคุณภาพและศักยภาพตามความสามารถของแรงงานในท้องถิ่น

๕. ส่งเสริมและพัฒนาระบบการศึกษา ให้มีคุณภาพมีทักษะและศักยภาพมาตรฐานสากลรองรับประชาคมอาเซียน

๖. ดำเนินการโครงการ เพื่อให้บริการประชาชน และรับทราบปัญหา อุปสรรค และความต้องการของประชาชนในพื้นที่ พัฒนาศักยภาพของอาสาสมัครสาธารณสุขประจำหมู่บ้าน (อสม.) ส่งเสริมสุขภาพและอนามัยของประชาชนในทุกกระดับ ให้มีสุขภาพแข็งแรง

๗. ป้องกันและแก้ไขปัญหายาเสพติด และการจำหน่ายยาเสพติดในทุกกระดับ

๘. ส่งเสริม สนับสนุนและร่วมมือกับส่วนราชการ หน่วยงานต่าง ๆ ในการเตรียมความพร้อมในการป้องกันภัย และการช่วยเหลือผู้ประสบภัย ติดตั้งระบบกล้องวงจรปิดในเขตชุมชนและสถานที่สำคัญ สนับสนุนการฝึกอบรมอาสาสมัครป้องกันภัยฝ่ายพลเรือน (อปพร.) และดูแลรักษาความปลอดภัยของประชาชน

๙. พัฒนาพื้นที่ฟูและอนุรักษ์ธรรมชาติ สิ่งแวดล้อม แหล่งน้ำ ลำคลองและป่าไม้ให้มีความอุดมสมบูรณ์ สร้างจิตสำนึกเพื่อป้องกันและแก้ไขปัญหามลพิษและปัญหาสิ่งแวดล้อมของชุมชน จัดทำระบบกำจัดขยะรวม และจัดการขยะมูลฝอยและสิ่งปฏิกูล

๑๐. พัฒนาพื้นที่ฟูและส่งเสริมกิจกรรมด้านศาสนา ศิลปวัฒนธรรมและประเพณีของชุมชน ท้องถิ่น โดยการอนุรักษ์สืบสานต่อและเชื่อมโยงสู่กิจกรรมการท่องเที่ยว

๑๑. ปรับปรุงโครงสร้างการบริหารงาน นำระบบสารสนเทศมาใช้ในการบริหารงานภายในองค์กร สนับสนุนบุคลากรในสังกัดให้ได้รับการศึกษา อบรม การทำวิจัย เพิ่มพูนความรู้

๑๒. เพิ่มประสิทธิภาพในการปฏิบัติราชการ

๒.๗ จุดยืนทางยุทธศาสตร์

๑. ส่งเสริมและพัฒนาศักยภาพและความเข้มแข็งของชุมชนในการพึ่งตนเองตามหลักปรัชญาของเศรษฐกิจพอเพียง

๒. พัฒนาชุมชนให้น่าอยู่มีความปลอดภัย โดยได้รับบริการสาธารณสุขด้านโครงสร้างพื้นฐานที่จำเป็นเพื่อความสะดวก รวดเร็ว และรองรับการขยายตัวของชุมชนและเศรษฐกิจ

๓. พัฒนาระบบการศึกษา ส่งเสริมและสนับสนุนกิจกรรมสำคัญทางศาสนา อนุรักษ์ศิลปวัฒนธรรมท้องถิ่นให้คงอยู่สืบไป

๔. กำจัดขยะมูลฝอยสิ่งปฏิกูลและมลภาวะสิ่งแวดล้อมในท้องถิ่นอย่างมีระบบและมีความยั่งยืน

๒.๘ ความเชื่อมโยงของยุทธศาสตร์ในภาพรวม

การจัดทำแผนพัฒนาท้องถิ่นขององค์การบริหารส่วนตำบลหนองนกแก้วมีความเชื่อมโยงของยุทธศาสตร์ในภาพรวม ดังนี้

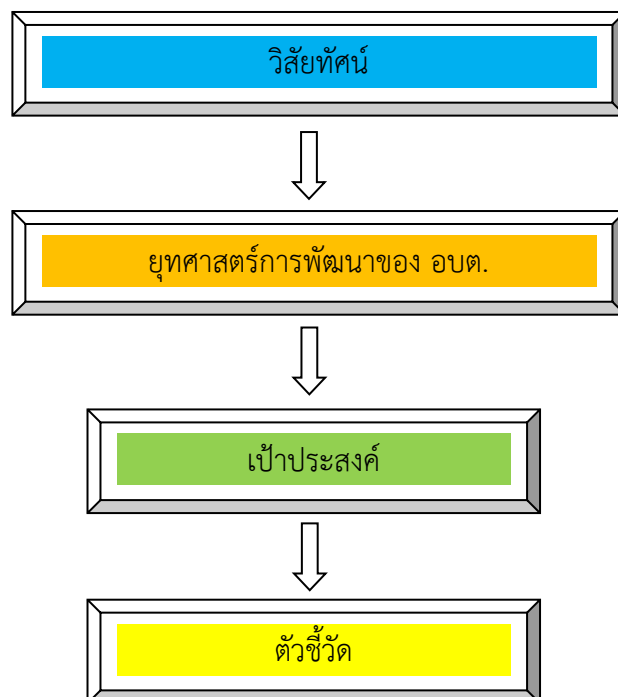

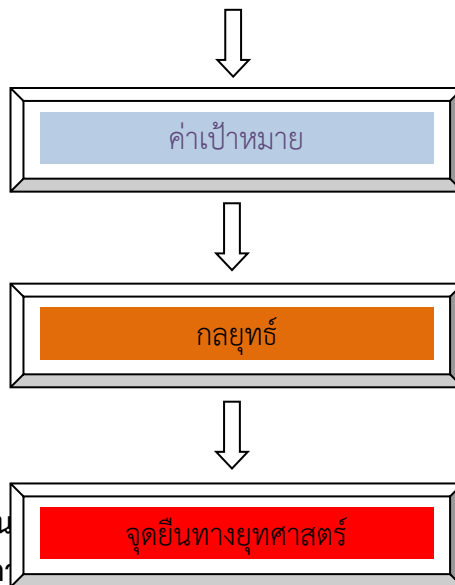

๓. การวิเคราะห์เพื่อพัฒนาท้องถิ่น

๓.๑ การวิเคราะห์กรอบกา

วามท้องถิ่น

ในการจัดทำแผนพัฒนาท้องถิ่นของ อบต.หนองนกแก้ว ได้ใช้การวิเคราะห์ SWOT Analysis/Demand (Demand Analysis)/Global Demand และ Trend ปัจจัยและสถานการณ์การเปลี่ยนแปลงที่มีผลต่อการพัฒนาอย่างน้อยต้องประกอบด้วย การวิเคราะห์ศักยภาพด้านเศรษฐกิจ ด้านสังคม ด้านทรัพยากรธรรมชาติและสิ่งแวดล้อม ซึ่งมีรายละเอียดดังนี้

๑. จุดแข็ง (STRENGTH = S)

๑. พัฒนาโครงสร้างพื้นฐานทางการเกษตร เศรษฐกิจชุมชนเพื่อแก้ไขปัญหาความยากจน
๒. พัฒนาด้านบริการสาธารณะต่างๆ ทั้งระบบคมนาคม การสาธารณสุข ปลอดภัย และการสังคมสงเคราะห์ เพื่อสร้างความเป็นอยู่ที่ดีขึ้น
๓. พัฒนาการศึกษา การกีฬา ศิลปวัฒนธรรม เพื่อยกระดับคุณภาพชีวิตและความปลอดภัยในชีวิตและทรัพย์สิน
๔. ป้องกัน แก้ไขปัญหาสังคม และจัดระเบียบบ้านเมืองเพื่อดูแลความปลอดภัยในชีวิตและทรัพย์สินและรักษาความสงบเรียบร้อย
๕. พัฒนาการบริหารจัดการองค์กรระบบการเมืองเพื่อเพิ่มประสิทธิภาพในการให้บริการประชาชนและการมีส่วนร่วมทางการเมือง

๒. จุดอ่อน (WEAK = W)

๑. มีพื้นที่รับผิดชอบมากไม่สามารถให้บริการพัฒนาได้ทั่วถึง
๒. งบประมาณไม่เพียงพอต่อการพัฒนาพื้นที่หมู่บ้าน
๓. ขาดการจัดการทรัพยากรธรรมชาติและสิ่งแวดล้อมที่ดี
๔. ที่ดินส่วนใหญ่ไม่มีเอกสารสิทธิ์

๓. โอกาส (OPPORUNITY = O)

๑. สามารถใช้แรงงานในพื้นที่เป็นการเพิ่มรายได้แก่ประชาชนในท้องถิ่น
๒. รัฐบาลมีนโยบายการกระจายอำนาจให้กับท้องถิ่น
๓. ในท้องถิ่นไม่มีปัญหากลุ่มผู้มีอิทธิพล ทำให้มีการบริหารงานที่ดี

๔. อุปสรรค (THREAT = T)

๑. มีการคำนึงถึงผลประโยชน์มากเกินไป
๒. ขาดเครื่องมืออุปกรณ์ทางเทคโนโลยีที่ทันสมัยในการดำเนินงาน
๓. ไม่มีตลาดรองรับผลิตผลการเกษตร การแปรรูป
๔. ปัญหาด้านเศรษฐกิจ ราคาผลผลิตทางการเกษตรตกต่ำ

๓.๒ การประเมินสถานการณ์สภาพแวดล้อมภายนอกที่เกี่ยวข้อง

ในการจัดทำแผนพัฒนาท้องถิ่นขององค์การบริหารส่วนตำบลหนองนกแก้วนั้น ได้ทำการประเมินสถานการณ์สภาพแวดล้อมภายนอกที่เกี่ยวข้อง ซึ่งมีรายละเอียดดังนี้

๑. ยุทธศาสตร์การพัฒนาด้านโครงสร้างพื้นฐาน

๑. ก่อสร้างปรับปรุง บำรุงรักษา ถนน สะพาน ทางเดินเท้า
๒. ก่อสร้างปรับปรุง บำรุงรักษา ระบบน้ำอุปโภค บริโภค
๓. ขยายเขตบริการไฟฟ้า ไฟฟ้าสาธารณะ.

๒. ยุทธศาสตร์ด้านส่งเสริมคุณภาพชีวิต การศึกษา ศาสนา ศิลปะและวัฒนธรรม

๑. ส่งเสริมการออกกำลังกาย และการเล่นกีฬา
๒. การป้องกันและควบคุมโรคติดต่อ
๓. ส่งเสริมการจัดงานประเพณีและวัฒนธรรมของท้องถิ่น
๔. ส่งเสริมความเข้มแข็งของครอบครัว ชุมชน และสังคม
๕. การป้องกันและแก้ไขปัญหายาเสพติด
๖. ส่งเสริมและพัฒนาการศึกษา ศาสนา และวัฒนธรรม
๗. ส่งเสริมกิจกรรมด้านสาธารณสุข

๓. ยุทธศาสตร์การพัฒนาด้านทรัพยากรธรรมชาติและสิ่งแวดล้อม

๑. สร้างจิตสำนึกและความตระหนักในการอนุรักษ์ทรัพยากรธรรมชาติและสิ่งแวดล้อม
๒. ปรับปรุงถนน ที่สาธารณะให้มีความสะอาด รมรื่น
๓. สร้างระบบการกำจัดขยะอย่างถูกสุขลักษณะ

๔. ยุทธศาสตร์การพัฒนาด้านการจัดระเบียบชุมชน/สังคม การรักษาความสงบเรียบร้อย

และความมั่นคง

๑. ระบบรักษาความปลอดภัยในชีวิตและทรัพย์สิน
๒. การป้องกันสาธารณภัยและช่วยเหลือประชาชนที่ประสบภัย
๓. การปกป้องสถาบันสำคัญของชาติเพื่อเสริมสร้างความสมานฉันท์

๕. ยุทธศาสตร์การพัฒนาด้านการส่งเสริมการลงทุน พาณิชยกรรมและการท่องเที่ยว

๑. พัฒนาและส่งเสริมการประกอบอาชีพให้แก่ประชาชน
๒. การพัฒนาปรับปรุงและบำรุงรักษาสถานที่ท่องเที่ยว

๖. ยุทธศาสตร์การพัฒนาด้านการเมืองและการบริหาร

๑. พัฒนาระบบการให้บริการประชาชนที่ทันสมัย และรวดเร็ว
๒. เพิ่มช่องทางในการรับรู้ข้อมูลข่าวสารให้แก่ประชาชน
๓. ส่งเสริมการมีส่วนร่วมของประชาชน
๔. การพัฒนาสถานที่ปฏิบัติงาน
๕. การจัดหาวัสดุ ซ่อมแซม ปรับปรุง อุปกรณ์ ครุภัณฑ์ และเครื่องใช้สำนักงาน
๖. การพัฒนาศักยภาพบุคลากร

ส่วนที่ ๓

การนำแผนพัฒนาท้องถิ่นไปสู่การปฏิบัติ

๑. ยุทธศาสตร์การพัฒนาและแผนงาน

ที่	ยุทธศาสตร์	ด้าน	แผนงาน	หน่วยงาน รับผิดชอบหลัก	หน่วยงาน สนับสนุน
๑	ยุทธศาสตร์ที่ ๑ ยุทธศาสตร์การพัฒนาด้าน โครงสร้างพื้นฐาน	ด้านการเศรษฐกิจ	แผนงานอุตสาหกรรม และการโยธา	กองช่าง	อบต. หนองนกแก้ว
		ด้านบริการชุมชนและ สังคม	แผนงานเคหะและ ชุมชน	กองช่าง	
๒	ยุทธศาสตร์ที่ ๒ ยุทธศาสตร์ด้านส่งเสริม คุณภาพชีวิต การศึกษา ศาสนา ศิลปะและ วัฒนธรรม	ด้านบริหารทั่วไป	แผนงานการศึกษา	สำนักงานปลัด	
		ด้านบริการชุมชนและ สังคม	แผนงานศาสนา วัฒนธรรม และ นันทนาการ แผนงานการศึกษา	สำนักงานปลัด	
		ด้านการดำเนินงานอื่นๆ	แผนงานงบกลาง	สำนักงานปลัด	
		ด้านบริการชุมชนและ สังคม	แผนงานสังคม สงเคราะห์	สำนักงานปลัด	
๓	ยุทธศาสตร์ที่ ๓ ยุทธศาสตร์การพัฒนาด้าน ทรัพยากรธรรมชาติและ สิ่งแวดล้อม	ด้านบริหารทั่วไป	แผนงานการเกษตร	สำนักงานปลัด	
		ด้านบริการชุมชนและ สังคม	แผนงานสร้างความเข้ม แข็งของชุมชน	สำนักงานปลัด	
๔	ยุทธศาสตร์ที่ ๔ ยุทธศาสตร์การพัฒนาด้าน การจัดระเบียบชุมชน/ สังคม การรักษาความสงบ เรียบร้อยและความมั่นคง	ด้านบริหารทั่วไป	แผนงานการเกษตร	สำนักงานปลัด	
		ด้านบริการชุมชนและ สังคม	แผนงานสาธารณสุข		

๑. ยุทธศาสตร์การพัฒนาและแผนงาน

ที่	ยุทธศาสตร์	ด้าน	แผนงาน	หน่วยงาน รับผิดชอบหลัก	หน่วยงาน สนับสนุน
๕	ยุทธศาสตร์ที่ ๕ ยุทธศาสตร์การพัฒนาด้าน การส่งเสริมการลงทุน พาณิชย์กรรมและการ ท่องเที่ยว	ด้านบริหารทั่วไป	แผนงานบริหารงาน ทั่วไป	สำนักงานปลัด และ กองคลัง	อบต. หนองนกแก้ว
		ด้านบริการชุมชนและ สังคม	แผนงานเคหะและ ชุมชน	กองช่าง	
๖	ยุทธศาสตร์ที่ ๖ ยุทธศาสตร์การพัฒนาด้าน การเมืองและการบริหาร	ด้านบริหารทั่วไป	แผนงานรักษาความ สงบภายใน	สำนักงานปลัด	
		ด้านบริการชุมชนและ สังคม	แผนงานศาสนา วัฒนธรรม และ นันทนาการ แผนงานการศึกษา	สำนักงานปลัด	
		ด้านการดำเนินงานอื่นๆ	แผนงานงบกลาง	สำนักงานปลัด	
		ด้านบริการชุมชนและ สังคม	แผนงานสังคม สงเคราะห์	สำนักงานปลัด	
		ด้านบริการชุมชนและ สังคม	แผนงานสาธารณสุข		
รวม	๖ ยุทธศาสตร์	๔ ด้าน	๑๑ แผนงาน	๑ สำนัก/๒ กอง	

บัญชีสรุปโครงการพัฒนา
 แผนพัฒนาท้องถิ่น (พ.ศ.๒๕๖๖-๒๕๗๐)
 องค์การบริหารส่วนตำบลหนองนกแก้ว อำเภอเลาขวัญ จังหวัดกาญจนบุรี

ยุทธศาสตร์	ปี ๒๕๖๖		ปี ๒๕๖๗		ปี ๒๕๖๘		ปี ๒๕๖๙		ปี ๒๕๗๐		รวม ๕ ปี	
	จำนวนโครงการ	งบประมาณ (บาท)	จำนวนโครงการ	งบประมาณ (บาท)	จำนวนโครงการ	งบประมาณ (บาท)	จำนวนโครงการ	งบประมาณ (บาท)	จำนวนโครงการ	งบประมาณ (บาท)	จำนวนโครงการ	งบประมาณ (บาท)
๑) ยุทธศาสตร์การพัฒนาด้านโครงสร้างพื้นฐาน												
๑.๑ แผนงานอุตสาหกรรมและการโยธา	๐	๐	๐	๐	๖๘	๒๒,๗๔๑,๘๐๐	๖๘	๒๒,๗๔๑,๘๐๐	๖๘	๒๒,๗๔๑,๘๐๐	๒๐๔	๖๘,๒๒๕,๔๐๐
รวม					๖๘	๒๒,๗๔๑,๘๐๐	๖๘	๒๒,๗๔๑,๘๐๐	๖๘	๒๒,๗๔๑,๘๐๐	๒๐๔	๖๘,๒๒๕,๔๐๐
๒) ยุทธศาสตร์ด้านส่งเสริมคุณภาพชีวิต การศึกษา ศาสนา ศิลปะและวัฒนธรรม												
๒.๑ แผนงานการศาสนา วัฒนธรรมและนันทนาการ	-	-	-	-	๑๐	๔๑๐,๐๐๐	๑๐	๔๑๐,๐๐๐	๑๐	๔๑๐,๐๐๐	๓๐	๑,๒๓๐,๐๐๐
๒.๒ แผนงานสาธารณสุข	-	-	-	-	๑๒	๔๔๐,๐๐๐	๑๒	๔๔๐,๐๐๐	๑๒	๔๔๐,๐๐๐	๓๖	๑,๓๒๐,๐๐๐
๒.๓ แผนงานสร้างเสริมแข็งของชุมชน	-	-	-	-	๘	๒๗๐,๐๐๐	๘	๒๗๐,๐๐๐	๘	๒๗๐,๐๐๐	๒๔	๘๑๐,๐๐๐
๒.๔ แผนงานสังคมสงเคราะห์	-	-	-	-	๓	๓๘,๐๐๐	๓	๓๘,๐๐๐	๓	๓๘,๐๐๐	๙	๑๑๔,๐๐๐
๒.๕ แผนงานการศึกษา	-	-	๒	๕๐,๐๐๐	๑๘	๔,๘๖๙,๕๑๓	๑๒	๗๔๕,๐๐๐	๑๒	๗๔๕,๐๐๐	๔๔	๖,๔๐๙,๕๑๓
รวม			๒	๕๐,๐๐๐	๕๑	๖,๐๒๗,๕๑๓	๔๕	๑,๙๐๓,๐๐๐	๔๕	๑,๙๐๓,๐๐๐	๑๔๓	๙,๘๘๓,๕๑๓

บัญชีสรุปโครงการพัฒนา
แผนพัฒนาท้องถิ่น (พ.ศ.๒๕๖๖-๒๕๗๐)
องค์การบริหารส่วนตำบลหนองนกแก้ว อำเภอเลาขวัญ จังหวัดกาญจนบุรี

ยุทธศาสตร์	ปี ๒๕๖๖		ปี ๒๕๖๗		ปี ๒๕๖๘		ปี ๒๕๖๙		ปี ๒๕๗๐		รวม ๕ ปี	
	จำนวนโครงการ	งบประมาณ (บาท)	จำนวนโครงการ	งบประมาณ (บาท)	จำนวนโครงการ	งบประมาณ (บาท)	จำนวนโครงการ	งบประมาณ (บาท)	จำนวนโครงการ	งบประมาณ (บาท)	จำนวนโครงการ	งบประมาณ (บาท)
๓) ยุทธศาสตร์การพัฒนาด้าน ทรัพยากรธรรมชาติและ สิ่งแวดล้อม												
๓.๑ แผนงานการเกษตร	-	-	-	-	๔	๗๐,๐๐๐	๔	๗๐,๐๐๐	๔	๗๐,๐๐๐	๑๒	๒๑๐,๐๐๐
รวม					๔	๗๐,๐๐๐	๔	๗๐,๐๐๐	๔	๗๐,๐๐๐	๑๒	๒๑๐,๐๐๐
๔) ยุทธศาสตร์การพัฒนาด้าน การจัดระเบียบชุมชน/สังคม การรักษาความสงบเรียบร้อย และความมั่นคง												
๔.๑ แผนงานการรักษาความ สงบภายใน	-	-	-	-	๑๗	๗๘๕,๐๐๐	๑๓	๕๖๕,๐๐๐	๑๔	๖๖๕,๐๐๐	๔๔	๒,๐๑๕,๐๐๐
รวม					๑๗	๗๘๕,๐๐๐	๑๓	๕๖๕,๐๐๐	๑๔	๖๖๕,๐๐๐	๔๔	๒,๐๑๕,๐๐๐
๕) ยุทธศาสตร์การพัฒนาด้าน การส่งเสริมการลงทุน พาณิชย กรรมและการท่องเที่ยว												
๕.๑ แผนงานสร้างความ เข้มแข็ง	-	-	-	-	๘	๓๒๐,๐๐๐	๘	๓๒๐,๐๐๐	๘	๓๒๐,๐๐๐	๒๔	๙๖๐,๐๐๐
๕.๒ แผนงานบริหารงานทั่วไป	-	-	-	-	๑	๓๐,๐๐๐	๑	๓๐,๐๐๐	๑	๓๐,๐๐๐	๓	๙๐,๐๐๐
รวม					๙	๓๕๐,๐๐๐	๙	๓๕๐,๐๐๐	๙	๓๕๐,๐๐๐	๒๗	๑,๐๕๐,๐๐๐

บัญชีสรุปโครงการพัฒนา
แผนพัฒนาท้องถิ่น (พ.ศ.๒๕๖๖-๒๕๗๐)
องค์การบริหารส่วนตำบลหนองนกแก้ว อำเภอเสนาขวัญ จังหวัดกาญจนบุรี

ยุทธศาสตร์	ปี ๒๕๖๖		ปี ๒๕๖๗		ปี ๒๕๖๘		ปี ๒๕๖๙		ปี ๒๕๗๐		รวม ๕ ปี	
	จำนวนโครงการ	งบประมาณ (บาท)	จำนวนโครงการ	งบประมาณ (บาท)	จำนวนโครงการ	งบประมาณ (บาท)	จำนวนโครงการ	งบประมาณ (บาท)	จำนวนโครงการ	งบประมาณ (บาท)	จำนวนโครงการ	งบประมาณ (บาท)
๖) ยุทธศาสตร์การพัฒนา ด้านการเมือง และการบริหาร ๖.๑ แผนงาน บริหารงานทั่วไป	-	-	-	-	๑๐	๓,๒๗๐,๐๐๐	๑๐	๒,๑๗๐,๐๐๐	๑๐	๒,๑๗๐,๐๐๐	๓๐	๗,๖๑๐,๐๐๐
รวม	-	-	-	-	๑๐	๓,๒๗๐,๐๐๐	๑๐	๒,๑๗๐,๐๐๐	๑๐	๒,๑๗๐,๐๐๐	๓๐	๗,๖๑๐,๐๐๐
รวมทั้งสิ้น	-	-	๒๘	๔,๗๕๖,๐๐๐	๒๖๖	๑๑๔,๕๑๘,๕๑๓	๒๖๐	๘๖,๙๙๔,๐๐๐	๒๘๔	๑๑๒,๓๘๔,๐๐๐	๘๓๘	๓๔๘,๖๕๓,๒๑๓

รายละเอียดโครงการพัฒนา
แผนพัฒนาท้องถิ่น (พ.ศ.๒๕๖๖-๒๕๗๐) ฉบับทบทวน ๑/๒๕๖๗
องค์การบริหารส่วนตำบลหนองนกแก้ว

ก.ยุทธศาสตร์จังหวัดที่ ๑ การพัฒนาด้านโครงสร้างพื้นฐาน
 ข.ยุทธศาสตร์การพัฒนาของ อปท.ในเขตจังหวัดกาญจนบุรี
 ยุทธศาสตร์ที่ ๑ ยุทธศาสตร์การพัฒนาโครงสร้างพื้นฐาน

๑.๑ แผนงานอุตสาหกรรมและการโยธา: งบลงทุน (แนวทางการพัฒนา ก่อสร้างปรับปรุง ซ่อมแซม บำรุงรักษาลาน ท่อระบายน้ำ ถนนน้ำล้น สะพาน ทางเดินเท้า)

ที่	โครงการ	วัตถุประสงค์	เป้าหมาย	งบประมาณ					ตัวชี้วัด (KPI)	ผลลัพธ์ที่คาดว่าจะได้รับ	หน่วยงานที่รับผิดชอบ
				๒๕๖๖ (บาท)	๒๕๖๗ (บาท)	๒๕๖๘ (บาท)	๒๕๖๙ (บาท)	๒๕๗๐ (บาท)			
๑	โครงการก่อสร้างถนนลูกรัง บดอัดแน่นซอยบ้านนางสมจิตร สอนงรักษ์-หลังวัดหนองนกแก้ว หมู่ที่ ๑	เพื่อให้การคมนาคมมีความสะดวกและรวดเร็ว	ถนน กว้าง ๕ เมตร ยาว ๑๕๐ เมตรหนาเฉลี่ย ๐.๑๕ เมตร	-	-	๓๐๐,๐๐๐	๓๐๐,๐๐๐	๓๐๐,๐๐๐	จำนวนถนนที่เพิ่มขึ้น	ประชาชนมีความสะดวกในการคมนาคมมากขึ้น	กองช่าง
๒	โครงการก่อสร้างถนนลูกรัง บดอัดแน่นหนองนกแก้ว-เขาแยง ช่วงกม.ที่๐+๖๑๕ถึงกม.ที่๑+๑๖๕ หมู่ที่ ๑	เพื่อให้การคมนาคมมีความสะดวกและรวดเร็ว	ถนนกว้าง ๕ เมตร ยาว ๑,๒๐๐ เมตร	-	-	๓๐๐,๐๐๐	๓๐๐,๐๐๐	๓๐๐,๐๐๐	จำนวนถนนที่เพิ่มขึ้น	ประชาชนมีความสะดวกในการคมนาคมมากขึ้น	กองช่าง
๓	โครงการก่อสร้างถนนลูกรัง เกรดบดอัดสายฟาร์มก้านันโอม-วัดหนองนกแก้ว หมู่ที่ ๑	เพื่อให้การคมนาคมมีความสะดวกและรวดเร็ว	ถนนกว้าง ๔ เมตร ยาว ๖๕๐ เมตร หนาเฉลี่ย ๐.๒๐ เมตร	-	-	๑๖๑,๐๐๐	๑๘๐,๐๐๐	๒๐๐,๐๐๐	จำนวนถนนที่เพิ่มขึ้น	ประชาชนมีความสะดวกในการคมนาคมมากขึ้น	กองช่าง
๔	โครงการปรับปรุงซ่อมแซม ถนน ซอยบ้านนางคม (ต่อเนื่อง) หมู่ที่ ๑	เพื่อให้การคมนาคมมีความสะดวกและรวดเร็ว	หมู่ที่ ๑	-	-	๓๕๗,๐๐๐	๓๕๗,๐๐๐	๓๕๗,๐๐๐	จำนวนถนนที่เพิ่มขึ้น	ประชาชนมีความสะดวกในการคมนาคมมากขึ้น	กองช่าง

ยุทธศาสตร์ที่ ๑ ยุทธศาสตร์การพัฒนาด้านโครงสร้างพื้นฐาน

๑.๑ แผนงานอุตสาหกรรมและการโยธา: งบลงทุน (แนวทางพัฒนา ก่อสร้างปรับปรุง ซ่อมแซม บำรุงรักษาถนน ท่อระบายน้ำ ถนนน้ำล้น สะพาน ทางเดินเท้า)

ที่	โครงการ	วัตถุประสงค์	เป้าหมาย	งบประมาณ					ตัวชี้วัด (KPI)	ผลลัพธ์ที่คาดว่าจะได้รับ	หน่วยงานที่รับผิดชอบ
				๒๕๖๖ (บาท)	๒๕๖๗ (บาท)	๒๕๖๘ (บาท)	๒๕๖๙ (บาท)	๒๕๗๐ (บาท)			
๕	โครงการก่อสร้างลูกรังเกรดบดอัดแน่นสายหลังบ้านนายปอง-บ้านหนองรักษ์ หมู่ที่ ๑	เพื่อให้การคมนาคมมีความสะดวกและรวดเร็ว	ถนนกว้าง ๔ เมตร ยาว ๑,๑๐๕ เมตร หนาเฉลี่ย ๐.๔๐ เมตร	-	-	๔๗๔,๐๐๐	๔๗๔,๐๐๐	๔๗๔,๐๐๐	จำนวนถนนที่เพิ่มขึ้น	ประชาชนมีความสะดวกในการคมนาคมมากขึ้น	กองช่าง
๖	โครงการก่อสร้างถนนคอนกรีตบ้านนายโกศล หมู่ที่ ๑	เพื่อให้การคมนาคมมีความสะดวกและรวดเร็ว	ถนนกว้าง ๔ เมตร ยาว ๕๐๐ เมตร หนาเฉลี่ย ๐.๔๐ เมตร	-	-	๓๐๐,๐๐๐	๓๐๐,๐๐๐	๓๐๐,๐๐๐	จำนวนถนนที่เพิ่มขึ้น	ประชาชนมีความสะดวกในการคมนาคมมากขึ้น	กองช่าง
๗	โครงการลูกรังบดอัดแน่นสายบ้านหนองนกแก้ว-ตากเนื้อ	เพื่อให้การคมนาคมมีความสะดวกและรวดเร็ว	ถนนกว้าง ๕ เมตร ยาว ๙๐๐ เมตร หนาเฉลี่ย ๐.๔๐ เมตร	-	-	๒๗๔,๐๐๐	๓๐๐,๐๐๐	๓๐๐,๐๐๐	จำนวนถนนที่เพิ่มขึ้น	ประชาชนมีความสะดวกในการคมนาคมมากขึ้น	กองช่าง
๘	โครงการลูกรังบดอัดแน่นสายข้าบ่อบาดาลบ้านหนองนกแก้วหมู่ที่ ๑	เพื่อให้การคมนาคมมีความสะดวกและรวดเร็ว	ถนนกว้าง ๕ เมตร ยาว ๓๐๐ เมตร หนาเฉลี่ย ๐.๔๐ เมตร	-	-	๑๓๖,๐๐๐	๒๐๐,๐๐๐	๒๐๐,๐๐๐	จำนวนถนนที่เพิ่มขึ้น	ประชาชนมีความสะดวกในการคมนาคมมากขึ้น	กองช่าง
๙	โครงการก่อสร้างถนนลูกรังบดอัดแน่นสายเปงก้า-บ้านนายเปือก หมู่ที่ ๒	เพื่อให้การคมนาคมมีความสะดวกและรวดเร็ว	ถนนกว้าง ๖ เมตร ยาว ๗๐๐ เมตร หนาเฉลี่ย ๐.๓๐ เมตร	-	-	๔๐๐,๐๐๐	๔๐๐,๐๐๐	๔๐๐,๐๐๐	จำนวนถนนที่เพิ่มขึ้น	ประชาชนมีความสะดวกในการคมนาคมมากขึ้น	กองช่าง

ยุทธศาสตร์ที่ ๑ ยุทธศาสตร์การพัฒนาด้านโครงสร้างพื้นฐาน

๑.๑ แผนงานอุตสาหกรรมและการโยธา: งบลงทุน (แนวทางพัฒนา ก่อสร้างปรับปรุง ซ่อมแซม บำรุงรักษาถนน ท่อระบายน้ำ ถนนน้ำล้น สะพาน ทางเดินเท้า)

ที่	โครงการ	วัตถุประสงค์	เป้าหมาย	งบประมาณ					ตัวชี้วัด (KPI)	ผลลัพธ์ที่คาดว่าจะได้รับ	หน่วยงานที่รับผิดชอบ
				๒๕๖๖ (บาท)	๒๕๖๗ (บาท)	๒๕๖๘ (บาท)	๒๕๖๙ (บาท)	๒๕๗๐ (บาท)			
๑๐	โครงการวางท่อระบายน้ำ คสล.สายบ้านหนองเค็ด-บ่อทอง(ฝั่งขวา) หมู่ที่ ๒	เพื่อให้การคมนาคมมีความสะดวกและรวดเร็ว	ท่อขนาด๐.๘๐ จำนวน ๒๐ท่อขนาดแฉวละ๑ท่อ	-	-	๕๘,๐๐๐	๕๘,๐๐๐	๕๘,๐๐๐	จำนวนถนนที่เพิ่มขึ้น	ประชาชนมีความสะดวกในการคมนาคมมากขึ้น	กองช่าง
๑๑	โครงการก่อสร้างถนนคอนกรีตเสริมเหล็กจาก ซอยบ้านรางแฝก(ต่อเนื่อง) หมู่ที่ ๒	เพื่อให้การคมนาคมมีความสะดวกและรวดเร็ว	ถนน กว้าง เมตร ยาว ๒๒๐ เมตร หนาเฉลี่ย ๐.๑๕ เมตร	-	-	๖๐๐,๐๐๐	๖๐๐,๐๐๐	๖๐๐,๐๐๐	จำนวนถนนที่เพิ่มขึ้น	ประชาชนมีความสะดวกในการคมนาคมมากขึ้น	กองช่าง
๑๒	โครงการก่อสร้างถนนลูกรัง บดอัดแน่นสายบ้านหนองเค็ด- เปงก่าหมู่ที่ ๒	เพื่อให้การคมนาคมมีความสะดวกและรวดเร็ว	ถนนกว้าง ๖ เมตร ยาว ๓,๐๐๐ เมตร หนาเฉลี่ย ๐.๑๕ เมตร	-	-	๒๐๐,๐๐๐	๒๐๐,๐๐๐	๒๐๐,๐๐๐	จำนวนถนนที่เพิ่มขึ้น	ประชาชนมีความสะดวกในการคมนาคมมากขึ้น	กองช่าง
๑๓	โครงการก่อสร้างถนนคอนกรีตเสริมเหล็ก จากบ้านนายพลอย-บ้านนางสำเนียง หมู่ที่ ๒	เพื่อให้การคมนาคมมีความสะดวกและรวดเร็ว	ถนน กว้าง ๔ เมตร ยาว ๘๐ เมตร หนาเฉลี่ย ๐.๑๕ เมตร	-	-	๒๐๐,๐๐๐	๒๐๐,๐๐๐	๒๐๐,๐๐๐	จำนวนถนนที่เพิ่มขึ้น	ประชาชนมีความสะดวกในการคมนาคมมากขึ้น	กองช่าง
๑๔	โครงการก่อสร้างถนนคอนกรีตเสริมเหล็กซอยบ้านนายสุชาติ จีนจันทร์ หมู่ที่ ๒	เพื่อให้การคมนาคมมีความสะดวกและรวดเร็ว	ถนน กว้าง ๕ เมตร ยาว ๒๐๐ เมตร หนาเฉลี่ย ๐.๑๕ เมตร	-	-	๕๐๐,๐๐๐	๕๐๐,๐๐๐	๕๐๐,๐๐๐	จำนวนถนนที่เพิ่มขึ้น	ประชาชนมีความสะดวกในการคมนาคมมากขึ้น	กองช่าง

ยุทธศาสตร์ที่ ๑ ยุทธศาสตร์การพัฒนาด้านโครงสร้างพื้นฐาน

๑.๑ แผนงานอุตสาหกรรมและการโยธา: งบลงทุน (แนวทางพัฒนา ก่อสร้างปรับปรุง ซ่อมแซม บำรุงรักษาถนน ท่อระบายน้ำ ถนนน้ำล้น สะพาน ทางเดินเท้า)

ที่	โครงการ	วัตถุประสงค์	เป้าหมาย	งบประมาณ					ตัวชี้วัด (KPI)	ผลลัพธ์ที่คาดว่าจะได้รับ	หน่วยงานที่รับผิดชอบ
				๒๕๖๖ (บาท)	๒๕๖๗ (บาท)	๒๕๖๘ (บาท)	๒๕๖๙ (บาท)	๒๕๗๐ (บาท)			
๑๕	โครงการก่อสร้างถนนลูกรังจากบ้านนางสำเนียง-บ้านนายธัญญา หมู่ที่ ๒	เพื่อให้การคมนาคมมีความสะดวกและรวดเร็ว	ถนนกว้าง ๕ เมตร ยาว ๑,๐๐๐ เมตร หนาเฉลี่ย ๐.๒๐ เมตร	-	-	๒๐๐,๐๐๐	๒๐๐,๐๐๐	๒๐๐,๐๐๐	จำนวนถนนที่เพิ่มขึ้น	ประชาชนมีความสะดวกในการคมนาคมมากขึ้น	กองช่าง
๑๖	โครงการก่อสร้างถนนลูกรังจากโค้งวัด-บ้านนายสมชาย หมู่ที่ ๒	เพื่อให้การคมนาคมมีความสะดวกและรวดเร็ว	ถนนกว้าง ๔ เมตร ยาว ๑,๐๐๐ เมตร หนาเฉลี่ย ๐.๒๐ เมตร	-	-	๒๐๐,๐๐๐	๒๐๐,๐๐๐	๒๐๐,๐๐๐	จำนวนถนนที่เพิ่มขึ้น	ประชาชนมีความสะดวกในการคมนาคมมากขึ้น	กองช่าง
๑๗	โครงการก่อสร้างถนนลูกรังจากบ้านนายสมบูรณ์-บ้านนายดี หมู่ที่ ๒	เพื่อให้การคมนาคมมีความสะดวกและรวดเร็ว	ถนนกว้าง ๔ เมตร ยาว ๑,๐๐๐ เมตร หนาเฉลี่ย ๐.๒๐ เมตร	-	-	๓๐๐,๐๐๐	๓๐๐,๐๐๐	๓๐๐,๐๐๐	จำนวนถนนที่เพิ่มขึ้น	ประชาชนมีความสะดวกในการคมนาคมมากขึ้น	กองช่าง
๑๘	โครงการก่อสร้างถนนลูกรังบดอัดแน่นหนองเค็ด-หนองงูเหลือม หมู่ที่ ๒	เพื่อให้การคมนาคมมีความสะดวกและรวดเร็ว	ถนนกว้าง ๕ เมตร ยาว ๑,๒๐๐ เมตร หนาเฉลี่ย ๐.๒๐ เมตร	-	-	๔๙๔,๐๐๐	๔๙๔,๐๐๐	๔๙๔,๐๐๐	จำนวนถนนที่เพิ่มขึ้น	ประชาชนมีความสะดวกในการคมนาคมมากขึ้น	กองช่าง
๑๙	โครงการก่อสร้างถนนลูกรังสายหนองบรเพชร-รางแฝก หมู่ที่ ๒	เพื่อให้การคมนาคมมีความสะดวกและรวดเร็ว	ถนนกว้าง ๔ เมตร ยาว ๔๐๐ เมตร หนาเฉลี่ย ๐.๒๐ เมตร	-	-	๖๖,๘๐๐	-๖๖,๘๐๐	๖๖,๘๐๐	จำนวนถนนที่เพิ่มขึ้น	ประชาชนมีความสะดวกในการคมนาคมมากขึ้น	กองช่าง

ยุทธศาสตร์ที่ ๑ ยุทธศาสตร์การพัฒนาด้านโครงสร้างพื้นฐาน

๑.๑ แผนงานอุตสาหกรรมและการโยธา: งบลงทุน (แนวทางพัฒนา ก่อสร้างปรับปรุง ซ่อมแซม บำรุงรักษาถนน ท่อระบายน้ำ ถนนน้ำล้น สะพาน ทางเดินเท้า)

ที่	โครงการ	วัตถุประสงค์	เป้าหมาย	งบประมาณ					ตัวชี้วัด (KPI)	ผลลัพธ์ที่คาดว่าจะได้รับ	หน่วยงานที่รับผิดชอบ
				๒๕๖๖ (บาท)	๒๕๖๗ (บาท)	๒๕๖๘ (บาท)	๒๕๖๙ (บาท)	๒๕๗๐ (บาท)			
๒๐	โครงการก่อสร้างถนนลูกรังสายหนองบรเพชร-เปงก้า หมู่ที่ ๒	เพื่อให้การคมนาคมมีความสะดวกและรวดเร็ว	ถนนกว้าง ๕ เมตร ยาว ๑,๐๐๐ เมตร หนาเฉลี่ย ๐.๒๐ เมตร	-	-	๒๑๓,๐๐๐	๒๑๓,๐๐๐	๒๑๓,๐๐๐	จำนวนถนนที่เพิ่มขึ้น	ประชาชนมีความสะดวกในการคมนาคมมากขึ้น	กองช่าง
๒๑	โครงการวางท่อระบายน้ำคสล.สายบ้านหนองเค็ด-รางแฝก หมู่ที่ ๒	เพื่อให้การคมนาคมมีความสะดวกและรวดเร็ว	จำนวน ๓ จุด จุดละ ๘ ท่อน พร้อมกำแพงปากท่อ	-	-	๖๕,๐๐๐	๖๕,๐๐๐	๖๕,๐๐๐	จำนวนถนนที่เพิ่มขึ้น	ประชาชนมีความสะดวกในการคมนาคมมากขึ้น	กองช่าง
๒๒	โครงการก่อสร้างถนน คสล.สายทางเข้าบ้านนายขจรยศ-บ้านนิสรร์ หมู่ที่ ๓	เพื่อให้การคมนาคมมีความสะดวกและรวดเร็ว	ถนนกว้าง ๕ เมตร ยาว ๒๐๐ เมตร หนาเฉลี่ย ๐.๑๕ เมตร	-	-	๕๓๖,๐๐๐	๕๓๖,๐๐๐	๕๓๖,๐๐๐	จำนวนถนนที่เพิ่มขึ้น	ประชาชนมีความสะดวกในการคมนาคมมากขึ้น	กองช่าง
๒๓	โครงการลูกรังบดอัดแน่นสายบ้านหนองงูเหลือม -หุบกระชาย หมู่ที่ ๓	เพื่อให้การคมนาคมมีความสะดวกและรวดเร็ว	ถนนกว้าง ๖ เมตร ยาว ๗๘๐ เมตร หนาเฉลี่ย ๐.๓๐ เมตร	-	-	๔๙๗,๕๐๐	๔๙๗,๕๐๐	๔๙๗,๕๐๐	จำนวนถนนที่เพิ่มขึ้น	ประชาชนมีความสะดวกในการคมนาคมมากขึ้น	กองช่าง
๒๔	โครงการก่อสร้างถนน คสล.สายบ้านนายพิชิต หมู่ที่ ๓	เพื่อให้การคมนาคมมีความสะดวกและรวดเร็ว	ถนนกว้าง ๕ เมตร ยาว ๑๒๐ เมตร หนาเฉลี่ย ๐.๑๕ เมตร	-	-	๓๒๑,๐๐๐	๓๒๑,๐๐๐	๓๒๑,๐๐๐	จำนวนถนนที่เพิ่มขึ้น	ประชาชนมีความสะดวกในการคมนาคมมากขึ้น	กองช่าง

ยุทธศาสตร์ที่ ๑ ยุทธศาสตร์การพัฒนาด้านโครงสร้างพื้นฐาน

๑.๑ แผนงานอุตสาหกรรมและการโยธา: งบลงทุน (แนวทางพัฒนา ก่อสร้างปรับปรุง ซ่อมแซม บำรุงรักษาถนน ท่อระบายน้ำ ถนนน้ำล้น สะพาน ทางเดินเท้า)

ที่	โครงการ	วัตถุประสงค์	เป้าหมาย	งบประมาณ					ตัวชี้วัด (KPI)	ผลลัพธ์ที่คาดว่าจะได้รับ	หน่วยงานที่รับผิดชอบ
				๒๕๖๖ (บาท)	๒๕๖๗ (บาท)	๒๕๖๘ (บาท)	๒๕๖๙ (บาท)	๒๕๗๐ (บาท)			
๒๕	โครงการก่อสร้างถนนลูกรังมูลดินจากป่าชุมชน-เล้าไก่ นายกฤษณะ หมู่ที่ ๓	เพื่อให้การคมนาคมมีความสะดวกและรวดเร็ว	ถนนกว้าง ๖ เมตร ยาว ๑,๑๐๐ เมตร สูง ๐.๔๐ เมตร	-	-	๖๗๐,๐๐๐	๖๗๐,๐๐๐	๖๗๐,๐๐๐	จำนวนถนนที่เพิ่มขึ้น	ประชาชนมีความสะดวกในการคมนาคมมากขึ้น	กองช่าง
๒๖	โครงการก่อสร้างถนนคอนกรีตเสริมเหล็กสายบ้านหนองงูเหือง-บ้านนายวันชัย	เพื่อให้การคมนาคมมีความสะดวกและรวดเร็ว	กว้าง ๕ ยาว ๑๘๐ หน้า๐.๑๕	-	-	๔๘๐,๐๐๐	-	-	จำนวนถนนที่เพิ่มขึ้น	ประชาชนมีความสะดวกในการคมนาคมมากขึ้น	กองช่าง
๒๗	โครงการก่อสร้างถนนลูกรังมูลดินหน้าวัดช่องกั้งฯ-ศาลาประชาคม หมู่ที่ ๓	เพื่อให้การคมนาคมมีความสะดวกและรวดเร็ว	ถนนสูง ๕๐ ซม. ยาว ๑,๒๐๐ เมตร กว้าง ๖ เมตร	-	-	๒๐๐,๐๐๐	๒๐๐,๐๐๐	๒๐๐,๐๐๐	จำนวนถนนที่เพิ่มขึ้น	ประชาชนมีความสะดวกในการคมนาคมมากขึ้น	กองช่าง
๒๘	โครงการซ่อมแซมถนนคอนกรีตสายหน้าโรงเรียนช่องกั้งช่องกรด-วัดหนองงูเหือง หมู่ที่ ๓	เพื่อให้การคมนาคมมีความสะดวกและรวดเร็ว	หมู่ที่ ๓	-	-	๒๓๐,๐๐๐	๒๓๐,๐๐๐	๒๓๐,๐๐๐	จำนวนถนนที่เพิ่มขึ้น	ประชาชนมีความสะดวกในการคมนาคมมากขึ้น	กองช่าง
๒๙	โครงการก่อสร้างถนนคอนกรีตเสริมเหล็กสายบ้านนายโป่ง บันหว้างพร้อมวางท่อ ๑ จุด หมู่ที่ ๔	เพื่อให้การคมนาคมมีความสะดวกและรวดเร็ว	ถนน กว้าง ๔ เมตร ยาว ๓๓๐ เมตรหนาเฉลี่ย ๐.๑๕ เมตร	-	-	๙๓๖,๐๐๐	๙๓๖,๐๐๐	๙๓๖,๐๐๐	จำนวนถนนที่เพิ่มขึ้น	ประชาชนมีความสะดวกในการคมนาคมมากขึ้น	กองช่าง

๑)ยุทธศาสตร์การพัฒนาด้านโครงสร้างพื้นฐาน

๑.๑ แผนงานอุตสาหกรรมและการโยธา: งบลงทุน (แนวทางพัฒนา ก่อสร้างปรับปรุง ซ่อมแซม บำรุงรักษาถนน ท่อระบายน้ำ ถนนน้ำล้น สะพาน ทางเดินเท้า)

ที่	โครงการ	วัตถุประสงค์	เป้าหมาย	งบประมาณ					ตัวชี้วัด (KPI)	ผลลัพธ์ที่คาดว่าจะได้รับ	หน่วยงานที่รับผิดชอบ
				๒๕๖๖ (บาท)	๒๕๖๗ (บาท)	๒๕๖๘ (บาท)	๒๕๖๙ (บาท)	๒๕๗๐ (บาท)			
๓๐	โครงการก่อสร้างถนนลูกรังเกรดบดอัดสายบ้านหนองจั้น-บ้านนางน้อย หมู่ที่ ๔	เพื่อให้การคมนาคมมีความสะดวกและรวดเร็ว	กว้าง ๖ เมตร ยาว ๘๔๐ เมตรหนาเฉลี่ย ๐.๓๐ เมตร	-	-	๔๙๗,๐๐๐	๒๐๐,๐๐๐	๒๐๐,๐๐๐	จำนวนถนนที่เพิ่มขึ้น	ประชาชนมีความสะดวกในการคมนาคมมากขึ้น	กองช่าง
๓๑	โครงการก่อสร้างถนนลูกรังบดอัดแน่นสายบ้านนายตาตำ ช่วงกม.ที่๐+๐๐๐ ถึง กม.ที่๐+๒๑๕ หมู่ที่ ๔บ้านหนองจั้น	เพื่อให้การคมนาคมมีความสะดวกและรวดเร็ว	ถนน กว้าง ๖ เมตร ยาว ๒๑๕ เมตรหนาเฉลี่ย ๐.๓๐ เมตร	-	-	๑๑๘,๐๐๐	๒๐๐,๐๐๐	๒๐๐,๐๐๐	จำนวนถนนที่เพิ่มขึ้น	ประชาชนมีความสะดวกในการคมนาคมมากขึ้น	กองช่าง
๓๒	โครงการก่อสร้างถนนคอนกรีตเสริมเหล็ก บ้านนายตาตำ(ต่อเนื่อง) หมู่ที่ ๔	เพื่อให้การคมนาคมมีความสะดวกและรวดเร็ว	ถนน กว้าง ๕ เมตร ยาว ๑๘๐ เมตรหนาเฉลี่ย ๐.๑๕ เมตร	-	-	๔๙๙,๐๐๐	๔๙๙,๐๐๐	๔๙๙,๐๐๐	จำนวนถนนที่เพิ่มขึ้น	ประชาชนมีความสะดวกในการคมนาคมมากขึ้น	กองช่าง
๓๓	โครงการก่อสร้างถนนคอนกรีตเสริมเหล็ก ซอยบ้านนายดอกดิน บริสุทธิ หมู่ที่ ๔	เพื่อให้การคมนาคมมีความสะดวกและรวดเร็ว	ถนน กว้าง ๔ เมตร ยาว ๓๐๐ เมตรหนาเฉลี่ย ๐.๑๕ เมตร	-	-	๗๒๐,๐๐๐	๗๒๐,๐๐๐	๗๒๐,๐๐๐	จำนวนถนนที่เพิ่มขึ้น	ประชาชนมีความสะดวกในการคมนาคมมากขึ้น	กองช่าง
๓๔	โครงการก่อสร้างถนนคอนกรีตเสริมเหล็กชุมชนอ่อนน้อม หมู่ที่ ๔	เพื่อให้การคมนาคมมีความสะดวกและรวดเร็ว	ถนน กว้าง ๓.๕ เมตร ยาว ๙๐ เมตรหนาเฉลี่ย ๐.๑๕ เมตร	-	-	๒๑๖,๐๐๐	๒๑๖,๐๐๐	๒๑๖,๐๐๐	จำนวนถนนที่เพิ่มขึ้น	ประชาชนมีความสะดวกในการคมนาคมมากขึ้น	กองช่าง

๑)ยุทธศาสตร์การพัฒนาด้านโครงสร้างพื้นฐาน

๑.๑ แผนงานอุตสาหกรรมและการโยธา: งบลงทุน (แนวทางพัฒนา ก่อสร้างปรับปรุง ซ่อมแซม บำรุงรักษาถนน ท่อระบายน้ำ ถนนน้ำล้น สะพาน ทางเดินเท้า)

ที่	โครงการ	วัตถุประสงค์	เป้าหมาย	งบประมาณ					ตัวชี้วัด (KPI)	ผลลัพธ์ที่คาดว่าจะได้รับ	หน่วยงานที่รับผิดชอบ
				๒๕๖๖ (บาท)	๒๕๖๗ (บาท)	๒๕๖๘ (บาท)	๒๕๖๙ (บาท)	๒๕๗๐ (บาท)			
๓๕	โครงการก่อสร้างถนนคอนกรีตเสริมเหล็กสายซอยบ้านนางอุ่น รักน้อย หมู่ที่ ๔	เพื่อให้การคมนาคมมีความสะดวกและรวดเร็ว	ถนน กว้าง ๓ เมตร ยาว ๒๐๐ เมตร หนาเฉลี่ย ๐.๑๕ เมตร	-	-	๑๔๔,๐๐๐	๑๔๔,๐๐๐	๑๔๔,๐๐๐	จำนวนถนนที่เพิ่มขึ้น	ประชาชนมีความสะดวกในการคมนาคมมากขึ้น	กองช่าง
๓๖	โครงการก่อสร้างรางบังคับน้ำ คสล.จากป่าชุมชน-อ่างเก็บน้ำ หมู่ที่ ๔	เพื่อให้การคมนาคมมีความสะดวกและรวดเร็ว	หมู่ที่ ๔	-	-	๕๐๐,๐๐๐	๕๐๐,๐๐๐	๕๐๐,๐๐๐	จำนวนรางบังคับน้ำที่เพิ่มขึ้น	ประชาชนมีความสะดวกในการคมนาคมมากขึ้น	กองช่าง
๓๗	โครงการวางท่อระบายน้ำ คสล.ริมถนนสายบ้านหนองจัน-ชุมลาว หมู่ที่ ๔	เพื่อให้การคมนาคมมีความสะดวกและรวดเร็ว	ท่อขนาด ๐.๔๐ จำนวน ๑๐ ท่อน	-	-	๒๓,๐๐๐	๒๓,๐๐๐	๒๓,๐๐๐	จำนวนถนนที่เพิ่มขึ้น	ประชาชนมีความสะดวกในการคมนาคมมากขึ้น	กองช่าง
๓๘	โครงการก่อสร้างถนนคอนกรีตเสริมเหล็กสายหนองบึงข้าง-หนองคุ้มไก่อ เป็นโครงการต่อเนื่อง หมู่ที่ ๕	เพื่อให้การคมนาคมมีความสะดวกและรวดเร็ว	ถนน กว้าง ๔ เมตร ยาว ๓๐๐ เมตร หนาเฉลี่ย ๐.๑๕ เมตร	-	-	๗๒๐,๐๐๐	๗๒๐,๐๐๐	๗๒๐,๐๐๐	จำนวนถนนที่เพิ่มขึ้น	ประชาชนมีความสะดวกในการคมนาคมมากขึ้น	กองช่าง
๓๙	โครงการก่อสร้างถนนคอนกรีตเสริมเหล็ก ซอยบ้านนายสมาน หมู่ที่ ๕	เพื่อให้การคมนาคมมีความสะดวกและรวดเร็ว	ถนน กว้าง ๔ เมตร ยาว ๑๐๐ เมตร หนาเฉลี่ย ๐.๑๕ เมตร	-	-	๒๔๐,๐๐๐	๒๔๐,๐๐๐	๒๔๐,๐๐๐	จำนวนถนนที่เพิ่มขึ้น	ประชาชนมีความสะดวกในการคมนาคมมากขึ้น	กองช่าง

๑)ยุทธศาสตร์การพัฒนาด้านโครงสร้างพื้นฐาน

๑.๑ แผนงานอุตสาหกรรมและการโยธา: งบลงทุน (แนวทางพัฒนา ก่อสร้างปรับปรุง ซ่อมแซม บำรุงรักษาถนน ท่อระบายน้ำ ถนนน้ำล้น สะพาน ทางเดินเท้า)

ที่	โครงการ	วัตถุประสงค์	เป้าหมาย	งบประมาณ					ตัวชี้วัด (KPI)	ผลลัพธ์ที่คาดว่าจะได้รับ	หน่วยงานที่รับผิดชอบ
				๒๕๖๖ (บาท)	๒๕๖๗ (บาท)	๒๕๖๘ (บาท)	๒๕๖๙ (บาท)	๒๕๗๐ (บาท)			
๔๐	โครงการก่อสร้างถนนคอนกรีตเสริมเหล็ก สายชุมชนหนองหวาย(ต่อเนื่อง) หมู่ที่ ๕	เพื่อให้การคมนาคมมีความสะดวกและรวดเร็ว	ถนน กว้าง ๔ เมตร ยาว ๑๕๓ เมตร หนาเฉลี่ย ๐.๑๕ เมตร	-	-	๔๖๖,๐๐๐	๔๖๖,๐๐๐	๔๖๖,๐๐๐	จำนวนถนนที่เพิ่มขึ้น	ประชาชนมีความสะดวกในการคมนาคมมากขึ้น	กองช่าง
๔๑	โครงการก่อสร้างถนนลูกรัง บดอัดแน่นสายบ้านหนองหวาย - หนองมะสังข์ หมู่ที่ ๕	เพื่อให้การคมนาคมมีความสะดวกและรวดเร็ว	ถนนกว้าง ๖ เมตร ยาว ๗๐๐ เมตร หนาเฉลี่ย ๐.๒๐ เมตร	-	-	๔๖๐,๐๐๐	๕๐๐,๐๐๐	๕๐๐,๐๐๐	จำนวนถนนที่เพิ่มขึ้น	ประชาชนมีความสะดวกในการคมนาคมมากขึ้น	กองช่าง
๔๒	โครงการก่อสร้างถนนคอนกรีตเสริมเหล็ก ชุมชนหน้าลานมัน หมู่ที่ ๕	เพื่อให้การคมนาคมมีความสะดวกและรวดเร็ว	ถนนกว้าง ๕ เมตร ยาว ๑๓๐ เมตร หนาเฉลี่ย ๐.๑๕ เมตร	-	-	๓๘๘,๐๐๐	๓๘๘,๐๐๐	๓๘๘,๐๐๐	จำนวนถนนที่เพิ่มขึ้น	ประชาชนมีความสะดวกในการคมนาคมมากขึ้น	กองช่าง
๔๓	โครงการปรับปรุงซ่อมแซมถนนลูกรังสายบ้านหนองขบ-บ้านหนองแกแดง หมู่ที่ ๕	เพื่อให้การคมนาคมมีความสะดวกและรวดเร็ว	ถนนกว้าง ๔ เมตร ยาว ๒,๐๐๐ เมตรหนาเฉลี่ย ๐.๒๐ เมตร	-	-	๒๐๐,๐๐๐	๒๐๐,๐๐๐	๒๐๐,๐๐๐	จำนวนถนนที่ได้ปรับปรุง/ซ่อมแซม	ประชาชนมีความสะดวกในการคมนาคมมากขึ้น	กองช่าง
๔๔	โครงการก่อสร้างถนนลูกรัง บดอัดแน่นสายชุมชนนายแกะ หมู่ที่ ๕	เพื่อให้การคมนาคมมีความสะดวกและรวดเร็ว	กว้าง ๕ เมตร ยาว ๖๑๐ เมตร สูง ๐.๓๐ เมตร	-	-	๒๒๕,๐๐๐	๒๒๕,๐๐๐	๒๒๕,๐๐๐	จำนวนถนนที่ได้ปรับปรุง/ซ่อมแซม	ประชาชนมีความสะดวกในการคมนาคมมากขึ้น	กองช่าง

๑) ยุทธศาสตร์การพัฒนาด้านโครงสร้างพื้นฐาน

๑.๑ แผนงานอุตสาหกรรมและการโยธา: งบลงทุน (แนวทางพัฒนา ก่อสร้างปรับปรุง ซ่อมแซม บำรุงรักษาถนน ท่อระบายน้ำ ถนนน้ำล้น สะพาน ทางเดินเท้า)

ที่	โครงการ	วัตถุประสงค์	เป้าหมาย	งบประมาณ					ตัวชี้วัด (KPI)	ผลลัพธ์ที่คาดว่าจะได้รับ	หน่วยงานที่รับผิดชอบ
				๒๕๖๖ (บาท)	๒๕๖๗ (บาท)	๒๕๖๘ (บาท)	๒๕๖๙ (บาท)	๒๕๗๐ (บาท)			
๔๕.	โครงการก่อสร้างถนนลูกรัง บดอัดแน่นสายหนองรักษิ์ – บ้านหนองพลอง ต่อเนื่อง หมู่ที่ ๖	เพื่อให้การคมนาคมมีความสะดวกและรวดเร็ว	ถนนกว้าง ๕ เมตร ยาว ๑๐๐ เมตร หนาเฉลี่ย ๐.๓๐ เมตร	-	-	๖๐,๐๐๐	๖๐,๐๐๐	๖๐,๐๐๐	จำนวนถนนที่เพิ่มขึ้น	ประชาชนมีความสะดวกในการคมนาคมมากขึ้น	กองช่าง
๔๖	โครงการก่อสร้างถนนลูกรัง บดอัดแน่นซอยบ้านนายนิกร หมู่ที่ ๖	เพื่อให้การคมนาคมมีความสะดวกและรวดเร็ว	ถนนกว้าง ๕ เมตร ยาว ๕๐๐ เมตร หนาเฉลี่ย ๐.๒๐ เมตร	-	-	๓๐๐,๐๐๐	๓๐๐,๐๐๐	๓๐๐,๐๐๐	จำนวนถนนที่เพิ่มขึ้น	ประชาชนมีความสะดวกในการคมนาคมมากขึ้น	กองช่าง
๔๗	โครงการปรับปรุงซ่อมแซมถนนลูกรังสายบ้านหนองพลอง-หนองประดู่ หมู่ที่ ๗	เพื่อให้การคมนาคมมีความสะดวกและรวดเร็ว	ถนนกว้าง ๖ เมตร ยาว ๒,๘๐๐ เมตร หนาเฉลี่ย ๐.๒๐ เมตร	-	-	๑๐๐,๐๐๐	๑๐๐,๐๐๐	๑๐๐,๐๐๐	จำนวนถนนที่ได้ปรับปรุง/ซ่อมแซม	-ประชาชนมีถนนสัญจรไป-มาที่ได้มาตรฐานและสะดวกมากขึ้น	กองช่าง
๔๘.	โครงการปรับปรุงซ่อมแซมถนนลูกรังสายบ้านหนองพลอง-ชุมชนนางเกราะ หมู่ที่ ๗	เพื่อให้การคมนาคมมีความสะดวกและรวดเร็ว	ถนนกว้าง ๔ เมตร ยาว ๑,๐๐๐ เมตร หนาเฉลี่ย ๐.๒๐ เมตร	-	-	๒๐๐,๐๐๐	๒๐๐,๐๐๐	๒๐๐,๐๐๐	จำนวนถนนที่ได้ปรับปรุง/ซ่อมแซม	-ประชาชนมีถนนสัญจรไป-มาที่ได้มาตรฐานและสะดวกมากขึ้น	กองช่าง
๔๙.	โครงการก่อสร้างถนนคอนกรีตเสริมเหล็ก สายข้างวัดหนองพลอง-บ้านหนองนกแก้ว หมู่ที่ ๗	เพื่อให้การคมนาคมมีความสะดวกและรวดเร็ว	ถนนกว้าง ๖ เมตร ยาว ๑๕๐ เมตร หนาเฉลี่ย ๐.๑๕ เมตร	-	-	๔๘๑,๐๐๐	๔๘๑,๐๐๐	๔๘๑,๐๐๐	จำนวนถนนที่เพิ่มขึ้น	ประชาชนมีความสะดวกในการคมนาคมมากขึ้น	กองช่าง

๑)ยุทธศาสตร์การพัฒนาด้านโครงสร้างพื้นฐาน

๑.๑ แผนงานอุตสาหกรรมและการโยธา: งบลงทุน (แนวทางพัฒนา ก่อสร้างปรับปรุง ซ่อมแซม บำรุงรักษาถนน ท่อระบายน้ำ ถนนน้ำล้น สะพาน ทางเดินเท้า)

ที่	โครงการ	วัตถุประสงค์	เป้าหมาย	งบประมาณ					ตัวชี้วัด (KPI)	ผลลัพธ์ที่คาดว่าจะได้รับ	หน่วยงานที่รับผิดชอบ
				๒๕๖๖ (บาท)	๒๕๖๗ (บาท)	๒๕๖๘ (บาท)	๒๕๖๙ (บาท)	๒๕๗๐ (บาท)			
๕๐.	โครงการปรับปรุงซ่อมแซม ถนนลูกรังสายบ้านนาง แกลบ-บ้านนางทวน หมู่ที่ ๗	เพื่อให้การคมนาคม มีความสะดวกและ รวดเร็ว	ถนนกว้าง ๕ เมตร ยาว ๒๐๐ เมตร หนาเฉลี่ย ๐.๒๐ เมตร	-	-	๒๐๐,๐๐๐	๒๐๐,๐๐๐	๒๐๐,๐๐๐	จำนวนถนนที่ ได้ปรับปรุง/ ซ่อมแซม	-ประชาชนมีถนน สัจจรไป-มาที่ได้ มาตรฐานและ สะดวกมากขึ้น	กองช่าง
๕๑.	โครงการปรับปรุงซ่อมแซม ถนนลูกรังสายบ้านนายปลิว ขนาด กว้าง ๔ เมตร ยาว ๑,๐๐๐ เมตร หมู่ที่ ๗	เพื่อให้การคมนาคม มีความสะดวกและ รวดเร็ว	ถนนกว้าง ๔ เมตร ยาว ๑๐๐ เมตร พร้อมฝังท่อ จำนวน ๑ จุด ขนาด ๘๐ ซม. จำนวน ๘ ท่อ	-	-	๒๐๐,๐๐๐	๒๐๐,๐๐๐	๒๐๐,๐๐๐	จำนวนถนนที่ ได้ปรับปรุง/ ซ่อมแซม	-ประชาชนมีถนน สัจจรไป-มาที่ได้ มาตรฐานและ สะดวกมากขึ้น	กองช่าง
๕๒.	โครงการปรับปรุงซ่อมแซม ถนนลูกรังสายบ้านหนอง พลอง-สระน้ำ อบจ. หมู่ที่ ๗	เพื่อให้การคมนาคม มีความสะดวกและ รวดเร็ว	ถนนกว้าง ๖ เมตร ยาว ๒,๐๐๐ เมตร หนาเฉลี่ย ๐.๒๐ เมตร	-	-	๒๐๐,๐๐๐	๒๐๐,๐๐๐	๒๐๐,๐๐๐	จำนวนถนนที่ ได้ปรับปรุง/ ซ่อมแซม	-ประชาชนมีถนน สัจจรไป-มาที่ได้ มาตรฐานและ สะดวกมากขึ้น	กองช่าง
๕๓.	โครงการปรับปรุงซ่อมแซม ศูนย์พัฒนาเด็กเล็กบ้านช่อง กลิ้งช่องกรด หมู่ที่ ๘	เพื่อความปลอดภัย ของเด็กนักเรียน	๑ แห่ง	-	-	๒๔,๐๐๐	๒๔,๐๐๐	๒๔,๐๐๐	ร้อยละของ คุณภาพชีวิต	เด็กนักเรียนมี ความปลอดภัย มากขึ้น	สำนักปลัด
๕๔.	โครงการก่อสร้างถนนเสริม ดินพร้อมลูกรังจาก ถนนลาดยาง- พุชงโค หมู่ที่ ๘	เพื่อให้การคมนาคม มีความสะดวกและ รวดเร็ว	ถนนกว้าง ๔ เมตร ยาว ๕๐๐ เมตร หนาเฉลี่ย ๐.๒๐ เมตร	-	-	๕๐๐,๐๐๐	๕๐๐,๐๐๐	๕๐๐,๐๐๐	จำนวนถนนที่ เพิ่มขึ้น	ประชาชนมีความ สะดวกในการ คมนาคมมากขึ้น	กองช่าง

๑)ยุทธศาสตร์การพัฒนาด้านโครงสร้างพื้นฐาน

๑.๑ แผนงานอุตสาหกรรมและการโยธา: งบลงทุน (แนวทางพัฒนา ก่อสร้างปรับปรุง ซ่อมแซม บำรุงรักษาถนน ท่อระบายน้ำ ถนนน้ำล้น สะพาน ทางเดินเท้า)

ที่	โครงการ	วัตถุประสงค์	เป้าหมาย	งบประมาณ					ตัวชี้วัด (KPI)	ผลลัพธ์ที่คาดว่าจะได้รับ	หน่วยงานที่รับผิดชอบ
				๒๕๖๖ (บาท)	๒๕๖๗ (บาท)	๒๕๖๘ (บาท)	๒๕๖๙ (บาท)	๒๕๗๐ (บาท)			
๕๕.	โครงการก่อสร้างถนนคอนกรีตเสริมเหล็ก ซอยบ้านนางสุวิมล หมู่ที่ ๘	เพื่อให้การคมนาคมมีความสะดวกและรวดเร็ว	ถนนกว้าง ๔ เมตร ยาว ๓๕๐ เมตร หนาเฉลี่ย ๐.๑๕ เมตร	-	-	๕๐๐,๐๐๐	๕๐๐,๐๐๐	๕๐๐,๐๐๐	จำนวนถนนที่เพิ่มขึ้น	ประชาชนมีความสะดวกในการคมนาคมมากขึ้น	กองช่าง
๕๖.	โครงการก่อสร้างถนนลูกรังบดอัดแน่นจากสามแยก-ชายเขา หมู่ที่ ๘	เพื่อให้การคมนาคมมีความสะดวกและรวดเร็ว	ถนนกว้าง ๕ เมตร ยาว ๑,๒๐๐ เมตร หนาเฉลี่ย ๐.๑๕ เมตร	-	-	๔๒๓,๐๐๐	๔๒๓,๐๐๐	๔๒๓,๐๐๐	จำนวนถนนที่เพิ่มขึ้น	ประชาชนมีความสะดวกในการคมนาคมมากขึ้น	กองช่าง
๕๗.	โครงการวางท่อระบายน้ำคสล.ริมถนน หมายเลข ๓๓๙๐ กม.ที่๑๖+๐๖๐ (บริเวณหน้าบ้านนางลำจวน เขียวแก้ว) หมู่ที่ ๘	เพื่อให้การคมนาคมมีความสะดวกและรวดเร็ว	จำนวน ๘๐ ท่อน	-	-	๑๑๐,๐๐๐	๑๑๐,๐๐๐	๑๑๐,๐๐๐	จำนวนถนนที่เพิ่มขึ้น	ประชาชนมีความสะดวกในการคมนาคมมากขึ้น	กองช่าง
๕๘.	โครงการก่อสร้างถนนคอนกรีตเสริมเหล็ก สายบ้านนายแว่น หมู่ที่ ๘	เพื่อให้การคมนาคมมีความสะดวกและรวดเร็ว	ถนนกว้าง ๖ เมตร ยาว ๑๕๐ เมตร หนาเฉลี่ย ๐.๑๕ เมตร	-	-	๔๗๙,๐๐๐	๔๗๙,๐๐๐	๔๗๙,๐๐๐	จำนวนถนนที่เพิ่มขึ้น	ประชาชนมีความสะดวกในการคมนาคมมากขึ้น	กองช่าง
๕๙.	โครงการถนนลูกรังเกรดบดอัดซอยขุมลือก หมู่ที่ ๘ บ้านช่องกั้งช่องกรด	เพื่อให้การคมนาคมมีความสะดวกและรวดเร็ว	ถนนกว้าง ๖ เมตร ยาว ๑๕๐ เมตร หนาเฉลี่ย ๐.๓๐ เมตร	-	-	๙๒,๐๐๐	๙๒,๐๐๐	๑๐๐,๐๐๐	จำนวนถนนที่เพิ่มขึ้น	ประชาชนมีความสะดวกในการคมนาคมมากขึ้น	กองช่าง

๑.)ยุทธศาสตร์การพัฒนาด้านโครงสร้างพื้นฐาน

๑.๑ แผนงานอุตสาหกรรมและการโยธา: งบลงทุน (แนวทางพัฒนา ก่อสร้างปรับปรุง ซ่อมแซม บำรุงรักษาถนน ท่อระบายน้ำ ถนนน้ำล้น สะพาน ทางเดินเท้า)

ที่	โครงการ	วัตถุประสงค์	เป้าหมาย	งบประมาณ					ตัวชี้วัด (KPI)	ผลลัพธ์ที่คาดว่าจะได้รับ	หน่วยงานที่รับผิดชอบ
				๒๕๖๖ (บาท)	๒๕๖๗ (บาท)	๒๕๖๘ (บาท)	๒๕๖๙ (บาท)	๒๕๗๐ (บาท)			
๖๐.	โครงการก่อสร้างคอนกรีตเสริมเหล็กสายบ้านนายนคร-ผู้ช่วยปรีชา(ต่อเนื่อง) หมู่ที่ ๘	เพื่อให้การคมนาคมมีความสะดวกและรวดเร็ว	ถนนกว้าง ๕ เมตร ยาว ๖๐ เมตร หนาเฉลี่ย ๐.๑๕ เมตร	-	-	๑๕๙,๐๐๐	-	-	จำนวนถนนที่เพิ่มขึ้น	ประชาชนมีความสะดวกในการคมนาคมมากขึ้น	กองช่าง
๖๑	โครงการก่อสร้างถนนคอนกรีตเสริมเหล็ก สายบ้านวันชัย มุลฉ้วน หมู่ที่ ๙	เพื่อให้การคมนาคมมีความสะดวกและรวดเร็ว	ถนนกว้าง ๔ เมตร ยาว ๑,๐๐๐ เมตร หนาเฉลี่ย ๐.๑๕ เมตร	-	-	๕๐๐,๐๐๐	๕๐๐,๐๐๐	๕๐๐,๐๐๐	จำนวนถนนที่เพิ่มขึ้น	ประชาชนมีความสะดวกในการคมนาคมมากขึ้น	กองช่าง
๖๒.	โครงการก่อสร้างถนนคอนกรีตเสริมเหล็ก สายบ้านหนองข่อยข่อย ๒ (ต่อเนื่อง) หมู่ที่ ๙	เพื่อให้การคมนาคมมีความสะดวกและรวดเร็ว	ถนนกว้าง ๔ เมตร ยาว ๕๐๐ เมตร หนาเฉลี่ย ๐.๑๕ เมตร	-	-	๕๐๐,๐๐๐	๕๐๐,๐๐๐	๕๐๐,๐๐๐	จำนวนถนนที่เพิ่มขึ้น	ประชาชนมีความสะดวกในการคมนาคมมากขึ้น	กองช่าง
๖๓.	โครงการก่อสร้างถนนลูกรังบดอัดแน่น สายบ้านหนองโก-เข้าฝายชลประทาน (ต่อเนื่อง) หมู่ที่ ๙	เพื่อให้การคมนาคมมีความสะดวกและรวดเร็ว	ถมดินทางกว้าง ๖ เมตร ยาว ๑,๑๘๐ เมตร ๐.๓๐ เมตร ลูกรังบดอัดแน่น กว้าง ๕ เมตร ยาว ๑,๑๘๐ เมตร หนาเฉลี่ย ๐.๒๐ เมตร	-	-	๔๙๒,๐๐๐	๕๐๐,๐๐๐	๕๐๐,๐๐๐	จำนวนถนนที่เพิ่มขึ้น	ประชาชนมีความสะดวกในการคมนาคมมากขึ้น	กองช่าง
๖๔.	โครงการก่อสร้างถนนลูกรังบดอัดแน่นสายบ้านหนองข่อย - วัดหนองงูเหือง หมู่ที่ ๙	เพื่อให้การคมนาคมมีความสะดวกและรวดเร็ว	ถนนกว้าง ๔ เมตร ยาว ๑,๐๐๐ เมตร หนาเฉลี่ย ๐.๒๐ เมตร	-	-	๒๐๐,๐๐๐	๒๐๐,๐๐๐	๒๐๐,๐๐๐	จำนวนถนนที่เพิ่มขึ้น	ประชาชนมีความสะดวกในการคมนาคมมากขึ้น	กองช่าง

๑)ยุทธศาสตร์การพัฒนาด้านโครงสร้างพื้นฐาน

๑.๑ แผนงานอุตสาหกรรมและการโยธา: งบประมาณ (แนวทางพัฒนา ก่อสร้างปรับปรุง ซ่อมแซม บำรุงรักษาถนน ท่อระบายน้ำ ถนนน้ำล้น สะพาน ทางเดินเท้า)

ที่	โครงการ	วัตถุประสงค์	เป้าหมาย	งบประมาณ					ตัวชี้วัด (KPI)	ผลลัพธ์ที่คาดว่าจะได้รับ	หน่วยงานที่รับผิดชอบ
				๒๕๖๖ (บาท)	๒๕๖๗ (บาท)	๒๕๖๘ (บาท)	๒๕๖๙ (บาท)	๒๕๗๐ (บาท)			
๖๕.	โครงการก่อสร้างถนนคอนกรีตเสริมเหล็ก สายหนองข่อย - วัดหนองงูเหลือม หมู่ที่ ๙ (เป็นโครงการต่อเนื่อง)	เพื่อให้การคมนาคมมีความสะดวกและรวดเร็ว	ถนนกว้าง ๖ เมตร ยาว ๑,๒๐๐ เมตร หนาเฉลี่ย ๐.๑๕ เมตร	-	-	๕๐๐,๐๐๐	๕๐๐,๐๐๐	๕๐๐,๐๐๐	จำนวนถนนที่เพิ่มขึ้น	ประชาชนมีความสะดวกในการคมนาคมมากขึ้น	กองช่าง
๖๖.	โครงการก่อสร้างถนนคอนกรีตเสริมเหล็ก จากบ้านทองงาม-บ้านนายชูชาติ หมู่ที่ ๙	เพื่อให้การคมนาคมมีความสะดวกและรวดเร็ว	ถนนกว้าง ๕ เมตร ยาว ๗๐๐ เมตร หนาเฉลี่ย ๐.๑๕ เมตร	-	-	๕๐๐,๐๐๐	๕๐๐,๐๐๐	๕๐๐,๐๐๐	จำนวนถนนที่เพิ่มขึ้น	ประชาชนมีความสะดวกในการคมนาคมมากขึ้น	กองช่าง
๖๗.	โครงการก่อสร้างถนนคอนกรีตเสริมเหล็ก จากบ่อสาธารณะ-บ้านนายสุเชษฐ์ หมู่ที่ ๙	เพื่อให้การคมนาคมมีความสะดวกและรวดเร็ว	ถนนกว้าง ๕ เมตร ยาว ๓๐๐ เมตร หนาเฉลี่ย ๐.๑๕ เมตร	-	-	๕๐๐,๐๐๐	๕๐๐,๐๐๐	๕๐๐,๐๐๐	จำนวนถนนที่เพิ่มขึ้น	ประชาชนมีความสะดวกในการคมนาคมมากขึ้น	กองช่าง
๖๘.	โครงการก่อสร้างถนนลูกรัง บดอัดแน่นสายบ้านนายสายชล ปันกุมภีร์-บ้านนาย ชูชาติ อินประเสริฐ หมู่ที่ ๙	เพื่อให้การคมนาคมมีความสะดวกและรวดเร็ว	ถนนกว้าง ๔ เมตร ยาว ๗๐๐ เมตร หนาเฉลี่ย ๐.๒๐ เมตร	-	-	๒๐๐,๐๐๐	๒๐๐,๐๐๐	๒๐๐,๐๐๐	จำนวนถนนที่เพิ่มขึ้น	ประชาชนมีความสะดวกในการคมนาคมมากขึ้น	กองช่าง

๑)ยุทธศาสตร์การพัฒนาด้านโครงสร้างพื้นฐาน

๑.๑ แผนงานอุตสาหกรรมและการโยธา: งบลงทุน (แนวทางพัฒนา ก่อสร้างปรับปรุง ซ่อมแซม บำรุงรักษาถนน ท่อระบายน้ำ ถนนน้ำล้น สะพาน ทางเดินเท้า)

ที่	โครงการ	วัตถุประสงค์	เป้าหมาย	งบประมาณ					ตัวชี้วัด (KPI)	ผลลัพธ์ที่คาดว่าจะได้รับ	หน่วยงานที่รับผิดชอบ
				๒๕๖๖ (บาท)	๒๕๖๗ (บาท)	๒๕๖๘ (บาท)	๒๕๖๙ (บาท)	๒๕๗๐ (บาท)			
๖๙.	โครงการก่อสร้างถนนลูกรังสายบ้านหนองข่อย-หนองเค็ด หมู่ที่ ๙	เพื่อให้การคมนาคมมีความสะดวกและรวดเร็ว	กว้าง ๕ เมตร ยาว ๙๐๐ เมตร หนาเฉลี่ย ๐.๔๐ เมตร	-	-	๔๙๔,๐๐๐	๔๙๔,๐๐๐	๔๙๔,๐๐๐	จำนวนถนนที่เพิ่มขึ้น	ประชาชนมีความสะดวกในการคมนาคมมากขึ้น	กองช่าง
๗๐.	โครงการก่อสร้างถนนคอนกรีตเสริมเหล็ก สายบ้านหนองข่อย-หนองโก (ต่อเนื่อง) หมู่ที่ ๙	เพื่อให้การคมนาคมมีความสะดวกและรวดเร็ว	ถนนกว้าง ๕ เมตร ยาว ๑๘๐ เมตร หนาเฉลี่ย ๐.๑๕ เมตร	-	-	๔๘๒,๐๐๐	๔๘๒,๐๐๐	๔๘๒,๐๐๐	จำนวนถนนที่เพิ่มขึ้น	ประชาชนมีความสะดวกในการคมนาคมมากขึ้น	กองช่าง
๗๑.	โครงการก่อสร้างถนนคอนกรีตสายวังแก้ว-บ้านหนองนกแก้วพร้อมรางระบายน้ำ หมู่ที่ ๑๐	เพื่อให้การคมนาคมมีความสะดวกและรวดเร็ว	ถนนกว้าง ๔ เมตร ยาว ๑๐๐ เมตร หนาเฉลี่ย ๐.๑๕ เมตร	-	-	๕๐๐,๐๐๐	๕๐๐,๐๐๐	๕๐๐,๐๐๐	จำนวนถนนที่เพิ่มขึ้น	ประชาชนมีความสะดวกในการคมนาคมมากขึ้น	กองช่าง
๗๒.	โครงการก่อสร้างถนนลูกรังบดอัดแน่นสายบ้านวังแก้ว - บ้านเขานาง หมู่ที่ ๑๐	เพื่อให้การคมนาคมมีความสะดวกและรวดเร็ว	ถนนกว้าง ๔ เมตร ยาว ๑,๐๐๐ เมตร หนาเฉลี่ย ๐.๒๐ เมตร	-	-	๔๐๐,๐๐๐	๔๐๐,๐๐๐	๔๐๐,๐๐๐	จำนวนถนนที่เพิ่มขึ้น	ประชาชนมีความสะดวกในการคมนาคมมากขึ้น	กองช่าง
๗๓.	โครงการปรับปรุงซ่อมแซมถนนหินคลุกบ้านวังแก้ว-หนองคำพา หมู่ที่ ๑๐	เพื่อให้การคมนาคมมีความสะดวกและรวดเร็ว	ถนนกว้าง ๕ เมตร ยาว ๑,๐๐๐ เมตร หนาเฉลี่ย ๐.๒๐ เมตร	-	-	๔๐๐,๐๐๐	๔๐๐,๐๐๐	๔๐๐,๐๐๐	จำนวนถนนที่ได้ปรับปรุง/ซ่อมแซม	ประชาชนมีความสะดวกในการคมนาคมมากขึ้น	กองช่าง

๑)ยุทธศาสตร์การพัฒนาด้านโครงสร้างพื้นฐาน

๑.๑ แผนงานอุตสาหกรรมและการโยธา: งบลงทุน (แนวทางการพัฒนา ก่อสร้างปรับปรุง ซ่อมแซม บำรุงรักษาถนน ท่อระบายน้ำ ถนนน้ำล้น สะพาน ทางเดินเท้า)

ที่	โครงการ	วัตถุประสงค์	เป้าหมาย	งบประมาณ					ตัวชี้วัด (KPI)	ผลลัพธ์ที่คาดว่าจะได้รับ	หน่วยงานที่รับผิดชอบ
				๒๕๖๖ (บาท)	๒๕๖๗ (บาท)	๒๕๖๘ (บาท)	๒๕๖๙ (บาท)	๒๕๗๐ (บาท)			
๗๔.	โครงการซ่อมแซม ถนนลาดยางสายบ้านวังแก้ว-หนองคำพา หมู่ที่ ๑๐	เพื่อให้การคมนาคม มีความสะดวกและ รวดเร็ว	ถนนกว้าง ๖ เมตร ยาว ๑๐๐ เมตร หนาเฉลี่ย ๐.๑๕ เมตร	-	-	๕๐๐,๐๐๐	๕๐๐,๐๐๐	๕๐๐,๐๐๐	จำนวนถนน ที่เพิ่มขึ้น	ประชาชนมีความ สะดวกในการ คมนาคมมากขึ้น	กองช่าง
๗๕.	โครงการก่อสร้างรางระบาย น้ำ หมู่ที่ ๑๐	เพื่อให้การคมนาคม มีความสะดวกและ รวดเร็ว	ถนนกว้าง ๑ เมตร ยาว ๑๐๐ เมตร หนาเฉลี่ย ๐.๑๕ เมตร	-	-	๕๐๐,๐๐๐	๕๐๐,๐๐๐	๕๐๐,๐๐๐	จำนวนถนน ที่เพิ่มขึ้น	ประชาชนมีความ สะดวกในการ คมนาคมมากขึ้น	กองช่าง
๗๖	โครงการวางท่อระบายน้ำ คสล.ถนนภายในหมู่บ้านวังแก้ว(บริเวณหน้าบ้านนาย พยงค์ ผิวนวล หมู่ที่ ๑๐	เพื่อให้การคมนาคม มีความสะดวกและ รวดเร็ว	จำนวน ๑ จุด /๘ ท่อน พร้อมกำแพง ปากท่อ	-	-	๔๗,๐๐๐	๔๗,๐๐๐	๔๗,๐๐๐	จำนวนถนนที่ เพิ่มขึ้น	ประชาชนมีความ สะดวกในการ คมนาคมมากขึ้น	กองช่าง
๗๗	โครงการวางท่อระบายน้ำ คสล.ถนนสายบ้านวังแก้ว- หนองขนาก หมู่ที่ ๑๐	เพื่อให้การคมนาคม มีความสะดวกและ รวดเร็ว	ท่อขนาด๐.๘๐ จำนวน ๑๐ ท่อน พร้อมกำแพงปาก ท่อ	-	-	๗๐,๐๐๐	๗๐,๐๐๐	๗๐,๐๐๐	จำนวนถนนที่ เพิ่มขึ้น	ประชาชนมีความ สะดวกในการ คมนาคมมากขึ้น	กองช่าง
๗๘	โครงการวางท่อระบายน้ำ คสล.ริมถนนทางหลวง หมายเลข๓๔๔๓ หมู่ที่ ๑๐	เพื่อให้การคมนาคม มีความสะดวกและ รวดเร็ว	ท่อขนาด๐.๘๐ จำนวน ๓๔ ท่อน	-	-	๙๐,๐๐๐	๙๐,๐๐๐	๙๐,๐๐๐	จำนวนถนนที่ เพิ่มขึ้น	ประชาชนมีความ สะดวกในการ คมนาคมมากขึ้น	กองช่าง

๑) ยุทธศาสตร์การพัฒนาด้านโครงสร้างพื้นฐาน

๑.๒ แผนงานอุตสาหกรรมและการโยธา : งบลงทุน (แนวทางการขยายเขตบริการไฟฟ้า ไฟฟ้าสาธารณะ)

ที่	โครงการ	วัตถุประสงค์	เป้าหมาย	งบประมาณ					ตัวชี้วัด (KPI)	ผลลัพธ์ที่คาดว่าจะได้รับ	หน่วยงานที่รับผิดชอบ
				๒๕๖๖ (บาท)	๒๕๖๗ (บาท)	๒๕๖๘ (บาท)	๒๕๖๙ (บาท)	๒๕๗๐ (บาท)			
๑.	โครงการติดตั้งคอมไฟฟ้าส่องสว่างสาธารณะบริเวณถนนซอยข้างโรงเรียนบ้านหนองนกแก้ว, ซอยบ้านปัฐพงษ์, ซอยบ้านธัญญภัทร์	เพื่อให้ประชาชนมีไฟฟ้าแสงสว่างใช้อย่างทั่วถึง	หมู่ ๑	-	-	๙๑,๐๐๐	๙๑,๐๐๐	๙๑,๐๐๐	จำนวนการปรับปรุง/ซ่อมแซม	ประชาชนมีระบบสาธารณูปการที่ดีขึ้น	กองช่าง
๒.	โครงการติดตั้งคอมไฟฟ้าส่องสว่างสาธารณะภายในหมู่บ้านหนองเค็ด หมู่ที่ ๒	เพื่อให้ประชาชนมีไฟฟ้าแสงสว่างใช้อย่างทั่วถึง	หมู่ ๒	-	-	๔๙๘,๗๐๐	๔๙๘,๗๐๐	๔๙๘,๗๐๐	จำนวนการปรับปรุง/ซ่อมแซม	ประชาชนมีระบบสาธารณูปการที่ดีขึ้น	กองช่าง
๓.	โครงการติดตั้งไฟฟ้าส่องสว่างสาธารณะบ้านหนองงูเหลือมถนนสายหน้าโรงเรียนช่องกั้งช่องกรด-ป่าชุมชน หมู่ที่ ๓	เพื่อให้ประชาชนมีไฟฟ้าแสงสว่างใช้อย่างทั่วถึง	หมู่ ๓	-	-	๖๐,๐๐๐	๖๐,๐๐๐	๖๐,๐๐๐	จำนวนการปรับปรุง/ซ่อมแซม	ประชาชนมีระบบสาธารณูปการที่ดีขึ้น	กองช่าง
๔.	โครงการติดตั้งไฟฟ้าส่องสว่างจากสามแยก-วัดหนองงูเหลือม หมู่ที่ ๓	เพื่อให้ประชาชนมีไฟฟ้าแสงสว่างใช้อย่างทั่วถึง	หมู่ ๓	-	-	๒๐๐,๐๐๐	๒๐๐,๐๐๐	๒๐๐,๐๐๐	จำนวนการติดตั้งไฟ	ประชาชนมีระบบสาธารณูปการที่ดีขึ้น	กองช่าง
๕.	โครงการติดตั้งคอมไฟฟ้าส่องสว่างสาธารณะถนนสายบ้านหนองขบ-บ้านกำนันคราม หมู่ที่ ๕	เพื่อให้ประชาชนมีไฟฟ้าแสงสว่างใช้อย่างทั่วถึง	หมู่ ๕	-	-	๒๓๓,๐๐๐	๒๓๓,๐๐๐	๒๓๓,๐๐๐	จำนวนการติดตั้งไฟ	ประชาชนมีระบบสาธารณูปการที่ดีขึ้น	กองช่าง

๑.๒ แผนงานอุตสาหกรรมและการโยธา : งบลงทุน (แนวทางพัฒนาขยายเขตบริการไฟฟ้า ไฟฟ้าสาธารณะ)

ที่	โครงการ	วัตถุประสงค์	เป้าหมาย	งบประมาณ					ตัวชี้วัด (KPI)	ผลลัพธ์ที่คาดว่าจะได้รับ	หน่วยงานที่รับผิดชอบ
				๒๕๖๖ (บาท)	๒๕๖๗ (บาท)	๒๕๖๘ (บาท)	๒๕๖๙ (บาท)	๒๕๗๐ (บาท)			
๖.	โครงการติดตั้งคอมไฟฟาส่องสว่างสาธารณะถนนสายชุมชนบ้านหนองรักษ หมู่ที่ ๖	เพื่อให้ประชาชนมีไฟฟ้าแสงสว่างใช้อย่างทั่วถึง	หมู่ ๖	-	-	๒๒๓,๔๐๐	๒๒๓,๔๐๐	๒๒๓,๔๐๐	จำนวนการติดตั้งไฟ	ประชาชนมีระบบสาธารณูปการที่ดีขึ้น	กองช่าง
๗.	โครงการติดตั้งคอมไฟฟาส่องสว่างสาธารณะถนนสายชุมชนหนองคำพา หมู่ที่ ๖	เพื่อให้ประชาชนมีไฟฟ้าแสงสว่างใช้อย่างทั่วถึง	หมู่ ๖	-	-	๑๐๕,๐๐๐	๑๐๕,๐๐๐	๑๐๕,๐๐๐	จำนวนการติดตั้งไฟ	ประชาชนมีระบบสาธารณูปการที่ดีขึ้น	กองช่าง
๘.	โครงการติดตั้งคอมไฟฟาส่องสว่างสาธารณะถนนสายบ้านนคร-ผู้ช่วยปริชา หมู่ที่ ๘	เพื่อให้ประชาชนมีไฟฟ้าแสงสว่างใช้อย่างทั่วถึง	หมู่ ๓	-	-	๗๗,๐๐๐	๗๗,๐๐๐	๗๗,๐๐๐	จำนวนการติดตั้งไฟ	ประชาชนมีระบบสาธารณูปการที่ดีขึ้น	กองช่าง
๙.	โครงการติดตั้งกล่องวงจรปิดสี่แยกบ้านหนองนกแก้ว	เพื่อป้องกันเหตุร้ายอย่างทั่วถึง	หมู่ ๑๐	-	-	๒๐๐,๐๐๐	๒๐๐,๐๐๐	๒๐๐,๐๐๐	จำนวนเหตุการณ์ที่เกิดขึ้น	ประชาชนมีระบบสาธารณูปการที่ดีขึ้น	กองช่าง
๑๐	โครงการติดตั้งเสียงตามสายแบบไร้สาย หมู่ที่ ๑๐	เพื่อให้ประชาชนได้รับรู้ข่าวสารอย่างทั่วถึง	หมู่ ๑๐	-	-	๑๒๓,๐๐๐	๑๒๓,๐๐๐	๑๒๓,๐๐๐	จำนวนการติดตั้งไฟ/ซ่อมแซม	ประชาชนได้รับรู้ข่าวสารที่ดีขึ้น	กองช่าง

๑)ยุทธศาสตร์การพัฒนาด้านโครงสร้างพื้นฐาน

๑.๓ แผนงานอุตสาหกรรมและการโยธา: งบลงทุน (แนวทางพัฒนาขยายเขตบริการไฟฟ้า ไฟฟ้าสาธารณะ)

ที่	โครงการ	วัตถุประสงค์	เป้าหมาย	งบประมาณ					ตัวชี้วัด (KPI)	ผลลัพธ์ที่คาดว่าจะได้รับ	หน่วยงาน ที่รับผิดชอบ
				๒๕๖๖ (บาท)	๒๕๖๗ (บาท)	๒๕๖๘ (บาท)	๒๕๖๙ (บาท)	๒๕๗๐ (บาท)			
๑๑	โครงการติดตั้งโคมไฟฟ้าส่องสว่างสาธารณะถนนสายบ้านหนองนกแก้ว-หนองปลิง บริเวณชุมชนบ้านนายประเดิม หมู่ที่ ๗	เพื่อให้ประชาชนมีไฟฟ้าแสงสว่างใช้อย่างทั่วถึง	หมู่ ๓	-	-	๗๗,๐๐๐	๗๗,๐๐๐	๗๗,๐๐๐	จำนวนการติดตั้งไฟ	ประชาชนมีระบบสาธารณูปการที่ดีขึ้น	กองช่าง

๑)ยุทธศาสตร์การพัฒนาด้านโครงสร้างพื้นฐาน

๑.๓ แผนงานอุตสาหกรรมและการโยธา: งบประมาณ (แนวทางการพัฒนาก่อสร้างปรับปรุง ซ่อมแซม บำรุงรักษา ระบบน้ำอุปโภค บริโภคและการเกษตร)

ที่	โครงการ	วัตถุประสงค์	เป้าหมาย	งบประมาณ					ตัวชี้วัด (KPI)	ผลลัพธ์ที่คาดว่าจะได้รับ	หน่วยงาน ที่รับผิดชอบ
				๒๕๖๖ (บาท)	๒๕๖๗ (บาท)	๒๕๖๘ (บาท)	๒๕๖๙ (บาท)	๒๕๗๐ (บาท)			
๑.	โครงการปรับปรุงระบบส่งจ่ายน้ำประปาภายในหมู่บ้านหนองนกแก้ว หมู่ที่ ๑	เพื่อให้ประชาชนมีน้ำใช้อย่างเพียงพอ	ภายในหมู่บ้าน	-	-	๕๐,๐๐๐	๕๐,๐๐๐	๕๐,๐๐๐	จำนวนผู้ใช้น้ำเพิ่มขึ้น	ประชาชนมีน้ำเพื่อการเกษตรอย่างเพียงพอ	กองช่าง
๒.	โครงการขุดเจาะบ่อบาดาลพร้อมติดตั้งเครื่องสูบน้ำบาดาลบ้านหนองนกแก้ว(บริเวณเขาแยง) หมู่ที่ ๑	เพื่อให้ประชาชนมีน้ำใช้อย่างเพียงพอ	ภายในหมู่บ้าน	-	-	๔๗๔,๑๐๐	๔๗๔,๑๐๐	๔๗๔,๑๐๐	จำนวนผู้ใช้น้ำเพิ่มขึ้น	ประชาชนมีน้ำเพื่อการเกษตรอย่างเพียงพอ	กองช่าง
๓.	โครงการก่อสร้างทางระบายน้ำภายในหมู่บ้านหนองนกแก้ว หมู่ที่ ๑ (ต่อเนื่อง)	เพื่อไม่ให้เกิดน้ำท่วมขังภายในหมู่บ้าน	๔๐๐ เมตร	-	-	๓๐๐,๐๐๐	๓๐๐,๐๐๐	๓๐๐,๐๐๐	จำนวนรางระบายน้ำที่เพิ่มขึ้น	ลดการเกิดน้ำท่วมขังตามบ้านเรือนประชาชน	กองช่าง
๔.	โครงการขุดลอกวัชพืชถนนสายบ้านหนองเค็ด หมู่ที่ ๒	ทำให้พื้นที่มีสภาวะสิ่งแวดล้อมที่ดีและสะอาด	ขุดลอกวัชพืช หมู่ที่ ๒	-	-	๒๓๓,๐๐๐	๒๓๓,๐๐๐	๒๓๓,๐๐๐	จำนวนสิ่งแวดล้อมที่มีความสะอาดมากขึ้น	มีสภาวะสิ่งแวดล้อมที่ดีและสะอาด	กองช่าง
๕.	โครงการขุดลอกลำห้วยบริเวณหลังสระน้ำ ๑๒ ไร่ บ้านหนองเค็ด หมู่ที่ ๒	เพื่อกักเก็บน้ำไว้ใช้ในยามฤดูแล้ง	ขุดลอกลำห้วยหมู่ที่ ๒	-	-	๑๔,๐๐๐	๑๔,๐๐๐	๑๔,๐๐๐	จำนวนผู้ใช้น้ำเพิ่มขึ้น	ประชาชนมีน้ำเพื่อการเกษตรอย่างเพียงพอ	กองช่าง

๑) ยุทธศาสตร์การพัฒนาด้านโครงสร้างพื้นฐาน

๑.๒ แผนงานอุตสาหกรรมและการโยธา: งบลงทุน (แนวทางการพัฒนาก่อสร้างปรับปรุง ซ่อมแซม บำรุงรักษา ระบบน้ำอุปโภค บริโภคและการเกษตร)

ที่	โครงการ	วัตถุประสงค์	เป้าหมาย	งบประมาณ					ตัวชี้วัด (KPI)	ผลลัพธ์ที่คาดว่าจะได้รับ	หน่วยงานที่รับผิดชอบ
				๒๕๖๖ (บาท)	๒๕๖๗ (บาท)	๒๕๖๘ (บาท)	๒๕๖๙ (บาท)	๒๕๗๐ (บาท)			
๖.	โครงการเจาะบ่อบาดาลพร้อมติดตั้งเครื่องสูบน้ำบาดาล(บริเวณที่ดินนายอุเทน รักน้อย หมู่ที่ ๔	เพื่อให้ประชาชนมีน้ำใช้ในการเกษตรอย่างเพียงพอ	จำนวน ๑ บ่อ	-	-	๓๔๔,๗๐๐	๓๔๔,๗๐๐	๓๔๔,๗๐๐	จำนวนแห่งที่ขุด/ลอก	ประชาชนมีน้ำเพื่อการเกษตรอย่างเพียงพอ	กองช่าง
๗.	โครงการก่อสร้างน้ำล้นหนองหวาย หมู่ที่ ๕	เพื่อให้ประชาชนได้มีทางสัญจรไปมาสะดวก	หมู่ที่ ๕	-	-	๒๐๐,๐๐๐	๒๐๐,๐๐๐	๒๐๐,๐๐๐	จำนวนแห่งที่สร้าง	ประชาชนมีน้ำเพื่อการเกษตรอย่างเพียงพอ	กองช่าง
๘.	โครงการก่อสร้างน้ำล้นหนองบึงข้าง หมู่ที่ ๕	เพื่อให้ประชาชนได้มีทางสัญจรไปมาสะดวก	หมู่ที่ ๕	-	-	๒๐๐,๐๐๐	๒๐๐,๐๐๐	๒๐๐,๐๐๐	จำนวนแห่งที่สร้าง	ประชาชนมีน้ำเพื่อการเกษตรอย่างเพียงพอ	กองช่าง
๙.	โครงการปรับปรุงท่อเมนจ่ายน้ำประปา ภายในบ้านหนองหวาย(บริเวณนางแตร์-นายเหียน และบริเวณฝายชะลอน้ำ-บ้านนายหนุ่ม)หมู่ที่ ๕	เพื่อให้ประชาชนมีน้ำใช้อย่างเพียงพอ	ภายในหมู่บ้าน	-	-	๑๑๖,๐๐๐	๑๑๖,๐๐๐	๑๑๖,๐๐๐	จำนวนผู้ใช้น้ำเพิ่มขึ้น	ประชาชนมีน้ำเพื่อการเกษตรอย่างเพียงพอ	กองช่าง

๑) ยุทธศาสตร์การพัฒนาด้านโครงสร้างพื้นฐาน

๑.๒ แผนงานอุตสาหกรรมและการโยธา: งบลงทุน (แนวทางการพัฒนาก่อสร้างปรับปรุง ซ่อมแซม บำรุงรักษา ระบบน้ำอุปโภค บริโภคและการเกษตร)

ที่	โครงการ	วัตถุประสงค์	เป้าหมาย	งบประมาณ					ตัวชี้วัด (KPI)	ผลลัพธ์ที่คาดว่าจะได้รับ	หน่วยงานที่รับผิดชอบ
				๒๕๖๖ (บาท)	๒๕๖๗ (บาท)	๒๕๖๘ (บาท)	๒๕๖๙ (บาท)	๒๕๗๐ (บาท)			
๑๐.	โครงการก่อสร้างอาคารน้ำระบบเปิด บ้านหนองคำพาม หมู่ที่ ๖	เพื่อให้ประชาชนมีน้ำใช้ในการเกษตรอย่างเพียงพอ	กว้าง ๖๐ X ๖๐ เมตร ลึก ๖ เมตร สโลป ๑ : ๒	-	-	๕๐๐,๐๐๐	๕๐๐,๐๐๐	๕๐๐,๐๐๐	จำนวนแห่งที่ขุด/ลอก	ประชาชนมีน้ำเพื่อการเกษตรอย่างเพียงพอ	กองช่าง
๑๑.	โครงการปรับปรุงซ่อมแซมระบบประปาหมู่บ้าน บ้านหนอง คำพาม หมู่ที่ ๖	เพื่อให้ประชาชนมีน้ำใช้ในการเกษตรอย่างเพียงพอ	หมู่ที่ ๖	-	-	๕๐๐,๐๐๐	๕๐๐,๐๐๐	๕๐๐,๐๐๐	จำนวนผู้ใช้น้ำเพิ่มขึ้น	ประชาชนมีน้ำเพื่อการเกษตรอย่างเพียงพอ	กองช่าง
๑๒.	โครงการซ่อมแซมบ่อน้ำบาดาล บ้านหนองคำพาม หมู่ที่ ๖	เพื่อให้ประชาชนมีน้ำใช้ในการเกษตรอย่างเพียงพอ	หมู่ที่ ๖	-	-	๑๐๐,๐๐๐	๑๐๐,๐๐๐	๑๐๐,๐๐๐	จำนวนผู้ใช้น้ำเพิ่มขึ้น	ประชาชนมีน้ำเพื่อการเกษตรอย่างเพียงพอ	กองช่าง
๑๓.	โครงการก่อสร้างอาคารน้ำระบบเปิด หมู่ที่ ๑ บ้านหนองนกแก้ว	เพื่อให้ประชาชนมีน้ำใช้ในการเกษตรอย่างเพียงพอ	หมู่ที่ ๑	-	-	๔๙๐,๐๐๐	๔๙๐,๐๐๐	๔๙๐,๐๐๐	จำนวนผู้ใช้น้ำเพิ่มขึ้น	ประชาชนมีน้ำเพื่อการเกษตรอย่างเพียงพอ	กองช่าง

๑)ยุทธศาสตร์การพัฒนาด้านโครงสร้างพื้นฐาน

๑.๒ แผนงานอุตสาหกรรมและการโยธา: งบลงทุน (แนวทางการพัฒนาก่อสร้างปรับปรุง ซ่อมแซม บำรุงรักษา ระบบน้ำอุปโภค บริโภคและการเกษตร)

ที่	โครงการ	วัตถุประสงค์	เป้าหมาย	งบประมาณ					ตัวชี้วัด (KPI)	ผลลัพธ์ที่คาดว่าจะได้รับ	หน่วยงานที่รับผิดชอบ
				๒๕๖๖ (บาท)	๒๕๖๗ (บาท)	๒๕๖๘ (บาท)	๒๕๖๙ (บาท)	๒๕๗๐ (บาท)			
๑๔.	โครงการปรับปรุงท่อเมนจ่ายน้ำประปา ภายในหมู่บ้านหนองรักษ(วอยบ้านนายไธ และบ้านนายเช็ก) หมู่ ๖	เพื่อให้ประชาชนมีน้ำใช้อย่างเพียงพอ	ภายในหมู่บ้าน	-	-	๒๐,๐๐๐	๒๐,๐๐๐	๒๐,๐๐๐	จำนวนผู้ใช้น้ำเพิ่มขึ้น	ประชาชนมีน้ำเพื่อการเกษตรอย่างเพียงพอ	กองช่าง
๑๕.	โครงการขุดลอกสระเก็บน้ำประปาบ้านหนองพลอง หมู่ ๗	เพื่อให้ประชาชนมีน้ำใช้ในการเกษตรอย่างเพียงพอ	กว้าง ๖๐ เมตร ยาว ๘๐ เมตรลึก ๖ เมตร	-	-	๕๐๐,๐๐๐	๕๐๐,๐๐๐	๕๐๐,๐๐๐	จำนวนแห่งที่ขุด/ลอก	ประชาชนมีน้ำเพื่อการเกษตรอย่างเพียงพอ	กองช่าง
๑๖.	โครงการก่อสร้างฝายน้ำล้น ไร่นายวิเชียร หมู่ที่ ๘	เพื่อให้ประชาชนมีน้ำใช้ในการเกษตรอย่างเพียงพอ	กว้าง ๑๕ เมตร ยาว ๑๔ เมตร	-	-	๔๐๐,๐๐๐	๔๐๐,๐๐๐	๔๐๐,๐๐๐	จำนวนแห่งที่ขุด/ลอก	ประชาชนมีน้ำเพื่อการเกษตรอย่างเพียงพอ	กองช่าง
๑๗.	โครงการก่อสร้างฝายน้ำล้น ไร่นายสมยศ หมู่ที่ ๘	เพื่อให้ประชาชนมีน้ำใช้ในการเกษตรอย่างเพียงพอ	กว้าง ๑๕ เมตร ยาว ๑๔ เมตร	-	-	๔๐๐,๐๐๐	๔๐๐,๐๐๐	๔๐๐,๐๐๐	จำนวนแห่งที่ขุด/ลอก	ประชาชนมีน้ำเพื่อการเกษตรอย่างเพียงพอ	กองช่าง
๑๘.	โครงการก่อสร้างฝายน้ำล้น ไร่นายประทีป หมู่ที่ ๘	เพื่อให้ประชาชนมีน้ำใช้ในการเกษตรอย่างเพียงพอ	กว้าง ๑๕ เมตร ยาว ๑๔ เมตร	-	-	๔๐๐,๐๐๐	๔๐๐,๐๐๐	๔๐๐,๐๐๐	จำนวนแห่ง	ประชาชนมีน้ำเพื่อการเกษตรอย่างเพียงพอ	กองช่าง

๑) ยุทธศาสตร์การพัฒนาด้านโครงสร้างพื้นฐาน

๑.๒ แผนงานอุตสาหกรรมและการโยธา: งบลงทุน (แนวทางการพัฒนาก่อสร้างปรับปรุง ซ่อมแซม บำรุงรักษา ระบบน้ำอุปโภค บริโภคและการเกษตร)

ที่	โครงการ	วัตถุประสงค์	เป้าหมาย	งบประมาณ					ตัวชี้วัด (KPI)	ผลลัพธ์ที่คาดว่าจะได้รับ	หน่วยงานที่รับผิดชอบ
				๒๕๖๖ (บาท)	๒๕๖๗ (บาท)	๒๕๖๘ (บาท)	๒๕๖๙ (บาท)	๒๕๗๐ (บาท)			
๑๙.	โครงการซ่อมแซมระบบประปา หมู่ที่ ๘ บ้านช่องกลิ้งช่องกรด	เพื่อให้ประชาชน มีน้ำใช้ในการเกษตรอย่างเพียงพอ	หมู่ที่ ๘	-	-	๕๐๐,๐๐๐	๕๐๐,๐๐๐	๕๐๐,๐๐๐	จำนวนที่ปรับปรุงซ่อมแซม	ประชาชนมีน้ำเพื่อการเกษตรอย่างเพียงพอ	กองช่าง
๒๐.	โครงการขยายเขตท่อส่งจ่ายน้ำประปาบ้านหนองโก-บ้านนางจำเนียร กลับสงวน หมู่ที่ ๙	เพื่อให้ประชาชน มีน้ำใช้ในการเกษตรอย่างเพียงพอ	หมู่ที่ ๙	-	-	๑๑,๐๐๐	๑๑,๐๐๐	๑๑,๐๐๐	จำนวนผู้ใช้น้ำเพิ่มขึ้น	ประชาชนมีน้ำเพื่อการเกษตรอย่างเพียงพอ	กองช่าง
๒๑.	โครงการก่อสร้างธนาคารน้ำใต้ดิน ระบบเปิดบ้านหนองพลอง หมู่ที่ ๗	เพื่อให้ประชาชน มีน้ำใช้ในการเกษตรอย่างเพียงพอ	หมู่ที่ ๗	-	-	๔๙๔,๐๐๐	๔๙๔,๐๐๐	๔๙๔,๐๐๐	จำนวนแห่งที่ขุด/ลอก	ประชาชนมีน้ำเพื่อการเกษตรอย่างเพียงพอ	กองช่าง
๒๒.	โครงการก่อสร้างธนาคารน้ำใต้ดิน ระบบเปิดบ้านหนองเค็ด หมู่ที่ ๒	เพื่อให้ประชาชน มีน้ำใช้ในการเกษตรอย่างเพียงพอ	หมู่ที่ ๒	-	-	๔๙๗,๐๐๐	๔๙๗,๐๐๐	๔๙๗,๐๐๐	จำนวนแห่งที่ขุด/ลอก	ประชาชนมีน้ำเพื่อการเกษตรอย่างเพียงพอ	กองช่าง
๒๓.	โครงการก่อสร้างธนาคารน้ำใต้ดิน ระบบเปิดบ้านหนองข่อย หมู่ที่ ๙	เพื่อให้ประชาชน มีน้ำใช้ในการเกษตรอย่างเพียงพอ	หมู่ที่ ๙	-	-	๒๘๒,๐๐๐	-	-	จำนวนแห่งที่ขุด/ลอก	ประชาชนมีน้ำเพื่อการเกษตรอย่างเพียงพอ	กองช่าง

ยุทธศาสตร์ที่ ๒ ยุทธศาสตร์ด้านส่งเสริมคุณภาพชีวิต การศึกษา ศาสนา ศิลปะและวัฒนธรรม

๒.๑ แผนงานการศาสนาวัฒนธรรมและนันทนาการ : งบประมาณ (แนวทางการพัฒนา ด้านการส่งเสริมการออกกำลังกาย และการเล่นกีฬา)

ที่	โครงการ	วัตถุประสงค์	เป้าหมาย	งบประมาณ					ตัวชี้วัด (KPI)	ผลลัพธ์ที่คาดว่าจะได้รับ	หน่วยงานที่รับผิดชอบ
				๒๕๖๖ (บาท)	๒๕๖๗ (บาท)	๒๕๖๘ (บาท)	๒๕๖๙ (บาท)	๒๕๗๐ (บาท)			
๑	โครงการแข่งขันกีฬาประเพณีเข้าพรรษา,ออกพรรษา,ปีใหม่, วันสงกรานต์ ฯลฯ	เพื่อให้เยาวชนและประชาชนมีสุขภาพที่แข็งแรง	ประชาชนในเขตตำบลหนองนกแก้ว	-	-	๕๐,๐๐๐	๕๐,๐๐๐	๕๐,๐๐๐	ร้อยละของผู้เล่นกีฬา	เยาวชนและประชาชนมีสุขภาพที่สมบูรณ์แข็งแรง	สำนักปลัด
๒	โครงการจัดการแข่งขันกีฬาท้องถิ่นสัมพันธ์อำเภอเลาขวัญ	เพื่อให้เยาวชนและประชาชนมีสุขภาพที่แข็งแรง	ประชาชนในเขตตำบลหนองนกแก้ว	-	-	๕๐,๐๐๐	๕๐,๐๐๐	๕๐,๐๐๐	ร้อยละของผู้เล่นกีฬา	เยาวชนและประชาชนมีสุขภาพที่สมบูรณ์แข็งแรง	สำนักปลัด
๓	โครงการส่งนักกีฬาเข้าร่วมแข่งขันในรายการต่างๆ	เพื่อให้เยาวชนและประชาชนมีสุขภาพที่แข็งแรง	ประชาชนในเขตตำบลหนองนกแก้ว	-	-	๕๐,๐๐๐	๕๐,๐๐๐	๕๐,๐๐๐	ร้อยละของผู้เล่นกีฬา	เยาวชนและประชาชนมีสุขภาพที่สมบูรณ์แข็งแรง	สำนักปลัด
๔	โครงการแข่งขันกีฬาต่อต้านยาเสพติด หนองนกแก้วเกมส์	เพื่อให้เยาวชนและประชาชนมีสุขภาพที่แข็งแรง	ประชาชนในเขตตำบลหนองนกแก้ว	-	-	๕๐,๐๐๐	๕๐,๐๐๐	๕๐,๐๐๐	ร้อยละของผู้เล่นกีฬา	เยาวชนและประชาชนมีสุขภาพที่สมบูรณ์แข็งแรง	สำนักปลัด
๕	อุดหนุนโครงการจัดกิจกรรมจัดการแข่งขันกีฬาและนันทนาการเพื่อส่งเสริมให้ประชาชนมีสุขภาพที่ดีจังหวัดกาญจนบุรี	เพื่อให้เยาวชนและประชาชนมีสุขภาพที่แข็งแรง	ประชาชนในเขตตำบลหนองนกแก้ว	-	-	๕,๐๐๐	๕,๐๐๐	๕,๐๐๐	ร้อยละของผู้เล่นกีฬา	เยาวชนและประชาชนมีสุขภาพที่สมบูรณ์แข็งแรง	สำนักปลัด

๒. ยุทธศาสตร์การพัฒนาด้านส่งเสริมคุณภาพชีวิต การศึกษา ศาสนา ศิลปะและวัฒนธรรม

๒.๒ แผนงานสาธารณสุข : งบดำเนินงาน (แนวทางการพัฒนาด้านการป้องกันและควบคุมโรค)

ที่	โครงการ	วัตถุประสงค์	เป้าหมาย	งบประมาณ					ตัวชี้วัด (KPI)	ผลลัพธ์ที่คาดว่าจะได้รับ	หน่วยงานที่รับผิดชอบ
				๒๕๖๖ (บาท)	๒๕๖๗ (บาท)	๒๕๖๘ (บาท)	๒๕๖๙ (บาท)	๒๕๗๐ (บาท)			
๑	โครงการควบคุมและป้องกันไข้เลือดออก	เพื่อป้องกันและควบคุมการแพร่ระบาดของโรค	ชุมชน/หมู่บ้านในเขตตำบลหนองนกแก้ว	-	-	๕๐,๐๐๐	๕๐,๐๐๐	๕๐,๐๐๐	การระบาดของโรคลดลง	สามารถป้องกันและควบคุมโรคได้เป็นอย่างดี	สำนักปลัด
๒	โครงการสัตว์ปลอดโรคคนปลอดภัยจากพิษสุนัขบ้า ตามพระปณิธาน ศาสตราจารย์ดร.สมเด็จพะเจ้าน้องนางเธอ เจ้าฟ้าจุฬาภรณวลัยลักษณ์ อัครราชกุมารี กรมพระศรีสวางควัฒน วรขัตติยราชนารี	เพื่อป้องกันและควบคุมการแพร่ระบาดของโรค	สัตว์เลี้ยงในเขตตำบลหนองนกแก้ว	-	-	๕๐,๐๐๐	๕๐,๐๐๐	๕๐,๐๐๐	การระบาดของโรคลดลง	สามารถป้องกันโรคและลดปัญหาสุนัขจรจัด	สำนักปลัด
๓	โครงการฝึกอบรมให้ความรู้โรคระบาด โรคติดต่อ โรคอุบัติใหม่ โรคต่างๆ	เพื่อป้องกันและควบคุมโรคระบาด	ตำบลหนองนกแก้ว	-	-	๒๐,๐๐๐	๒๐,๐๐๐	๒๐,๐๐๐	ร้อยละของโรคลดลง	สามารถควบคุมควบคุมโรคระบาดลดน้อยลง	สำนักปลัด
๔	โครงการฝึกอบรมเพื่อส่งเสริมและให้ความรู้การป้องกันโรคเอดส์สำหรับประชาชน	เพื่อให้ความรู้การป้องกันโรคเอดส์สำหรับประชาชน	ตำบลหนองนกแก้ว	-	-	๒๐,๐๐๐	๒๐,๐๐๐	๒๐,๐๐๐	ร้อยละของโรคลดลง	สามารถป้องกันโรคเอดส์สำหรับประชาชนลดน้อยลง	สำนักปลัด
๕	โครงการฝึกอบรมเพื่อให้ความรู้แก่ประชาชนในการส่งเสริมสุขภาพและป้องกันโรค	เพื่อให้ความรู้แก่ประชาชนในการส่งเสริมสุขภาพและป้องกันโรค	ตำบลหนองนกแก้ว	-	-	๒๐,๐๐๐	๒๐,๐๐๐	๒๐,๐๐๐	ร้อยละของโรคลดลง	ประชาชนมีสุขภาพและป้องกันโรคลดน้อยลง	สำนักปลัด
๖	โครงการตรวจสอบสารปนเปื้อน	เพื่อเป็นการเฝ้าระวังและตรวจสอบคุณภาพความปลอดภัยของอาหารและร้านอาหารจำหน่าย	ร้านประกอบอาหารในเขตตำบลหนองนกแก้ว	-	-	๑๐,๐๐๐	๑๐,๐๐๐	๑๐,๐๐๐	ร้อยละของสารปนเปื้อนลดลง	ประชาชนมีสุขภาพและป้องกันโรคลดน้อยลง	สำนักปลัด

๒. ยุทธศาสตร์การพัฒนาด้านส่งเสริมคุณภาพชีวิต การศึกษา ศาสนา ศิลปะและวัฒนธรรม

๒.๒ แผนงานสาธารณสุข : งบดำเนินงาน (แนวทางการพัฒนาด้านการป้องกันและควบคุมโรค)

ที่	โครงการ	วัตถุประสงค์	เป้าหมาย	งบประมาณ					ตัวชี้วัด (KPI)	ผลลัพธ์ที่คาดว่าจะได้รับ	หน่วยงานที่รับผิดชอบ
				๒๕๖๖ (บาท)	๒๕๖๗ (บาท)	๒๕๖๘ (บาท)	๒๕๖๙ (บาท)	๒๕๗๐ (บาท)			
๑	โครงการพัฒนาการสมวัยห่างไกลโรคขาดสารไอโอดีน หมู่ที่ ๑ บ้านหนองนกแก้ว	เพื่อส่งเสริมให้ประชาชนมีสุขภาพที่แข็งแรง	หมู่ที่ ๑	-	-	๒๐๐,๐๐๐	๒๐๐,๐๐๐	๒๐๐,๐๐๐	ร้อยละของคุณภาพชีวิต	ประชาชนในหมู่บ้านรู้รักษาพยาบาล	สำนักปลัด
๒	โครงการเกษตรกรปลอดโรค ผู้บริโภคปลอดภัย หมู่ที่ ๒ บ้านหนองเค็ด	เพื่อส่งเสริมให้ประชาชนมีสุขภาพที่แข็งแรง	หมู่ที่ ๒	-	-	๒๐๐,๐๐๐	๒๐๐,๐๐๐	๒๐๐,๐๐๐	ร้อยละของคุณภาพชีวิต	ประชาชนในหมู่บ้านรู้รักษาพยาบาล	สำนักปลัด
๓	โครงการเกษตรกรปลอดโรค ผู้บริโภคปลอดภัย หมู่ที่ ๓ บ้านหนองงูเหลือม	เพื่อส่งเสริมให้ประชาชนมีสุขภาพที่แข็งแรง	หมู่ที่ ๓	-	-	๒๐๐,๐๐๐	๒๐๐,๐๐๐	๒๐๐,๐๐๐	ร้อยละของคุณภาพชีวิต	ประชาชนในหมู่บ้านรู้รักษาพยาบาล	สำนักปลัด
๔	โครงการพัฒนาการสมวัยห่างไกลโรคขาดสารไอโอดีน หมู่ที่ ๔ บ้านหนองจั่น	เพื่อส่งเสริมให้ประชาชนมีสุขภาพที่แข็งแรง	หมู่ที่ ๔	-	-	๒๐๐,๐๐๐	๒๐๐,๐๐๐	๒๐๐,๐๐๐	ร้อยละของคุณภาพชีวิต	ประชาชนในหมู่บ้านรู้รักษาพยาบาล	สำนักปลัด
๕	โครงการเกษตรกรปลอดโรค ผู้บริโภคปลอดภัย หมู่ที่ ๕ บ้านหนองขบ	เพื่อส่งเสริมให้ประชาชนมีสุขภาพที่แข็งแรง	หมู่ที่ ๕	-	-	๒๐๐,๐๐๐	๒๐๐,๐๐๐	๒๐๐,๐๐๐	ร้อยละของคุณภาพชีวิต	ประชาชนในหมู่บ้านรู้รักษาพยาบาล	สำนักปลัด
๖	โครงการพัฒนาการสมวัยห่างไกลโรคขาดสารไอโอดีน หมู่ที่ ๖ บ้านหนองรักษ์	เพื่อส่งเสริมให้ประชาชนมีสุขภาพที่แข็งแรง	หมู่ที่ ๖	-	-	๒๐๐,๐๐๐	๒๐๐,๐๐๐	๒๐๐,๐๐๐	ร้อยละของคุณภาพชีวิต	ประชาชนในหมู่บ้านรู้รักษาพยาบาล	สำนักปลัด
๗	โครงการพัฒนาการสมวัยห่างไกลโรคขาดสารไอโอดีน หมู่ที่ ๗ บ้านหนองพลอง	เพื่อส่งเสริมให้ประชาชนมีสุขภาพที่แข็งแรง	หมู่ที่ ๗	-	-	๒๐๐,๐๐๐	๒๐๐,๐๐๐	๒๐๐,๐๐๐	ร้อยละของคุณภาพชีวิต	ประชาชนในหมู่บ้านรู้รักษาพยาบาล	สำนักปลัด

๒. ยุทธศาสตร์การพัฒนาด้านส่งเสริมคุณภาพชีวิต การศึกษา ศาสนา ศิลปะและวัฒนธรรม

๒.๒ แผนงานสาธารณสุข : งบประมาณ (แนวทางการพัฒนาด้านการป้องกันและควบคุมโรค)

ที่	โครงการ	วัตถุประสงค์	เป้าหมาย	งบประมาณ					ตัวชี้วัด (KPI)	ผลลัพธ์ที่คาดว่าจะได้รับ	หน่วยงานที่รับผิดชอบ
				๒๕๖๖ (บาท)	๒๕๖๗ (บาท)	๒๕๖๘ (บาท)	๒๕๖๙ (บาท)	๒๕๗๐ (บาท)			
๑	โครงการเกษตรปลอดโรค ผู้บริโภคปลอดภัย หมู่ที่ ๘ บ้านช่อง กลิ่งช่องกรด	เพื่อส่งเสริมให้ประชาชนมีสุขภาพที่แข็งแรง	หมู่ที่ ๘	-	-	๒๐๐,๐๐๐	๒๐๐,๐๐๐	๒๐๐,๐๐๐	ร้อยละของคุณภาพชีวิต	ประชาชนในหมู่บ้านรู้รักษาพยาบาล	สำนักปลัด
๒	โครงการเกษตรปลอดโรค ผู้บริโภคปลอดภัย หมู่ที่ ๙ บ้านหนองข่อย	เพื่อส่งเสริมให้ประชาชนมีสุขภาพที่แข็งแรง	หมู่ที่ ๙	-	-	๒๐๐,๐๐๐	๒๐๐,๐๐๐	๒๐๐,๐๐๐	ร้อยละของคุณภาพชีวิต	ประชาชนในหมู่บ้านรู้รักษาพยาบาล	สำนักปลัด
๓	โครงการเกษตรปลอดโรค ผู้บริโภคปลอดภัย หมู่ที่ ๕ บ้านหนองขบ	เพื่อส่งเสริมให้ประชาชนมีสุขภาพที่แข็งแรง	หมู่ที่ ๑๐	-	-	๒๐๐,๐๐๐	๒๐๐,๐๐๐	๒๐๐,๐๐๐	ร้อยละของคุณภาพชีวิต	ประชาชนในหมู่บ้านรู้รักษาพยาบาล	สำนักปลัด

๒. ยุทธศาสตร์การพัฒนาด้านส่งเสริมคุณภาพชีวิต การศึกษา ศาสนา ศิลปะและวัฒนธรรม

๒.๓ แผนงานการศาสนาวัฒนธรรมและนันทนาการ : งานศาสนาวัฒนธรรมท้องถิ่น : งบประมาณ (แนวทางการพัฒนาด้านการส่งเสริมการจัดงานประเพณี ศาสนา และวัฒนธรรมของท้องถิ่น)

ที่	โครงการ	วัตถุประสงค์	เป้าหมาย	งบประมาณ					ตัวชี้วัด (KPI)	ผลลัพธ์ที่คาดว่าจะได้รับ	หน่วยงานที่รับผิดชอบ
				๒๕๖๖ (บาท)	๒๕๖๗ (บาท)	๒๕๖๘ (บาท)	๒๕๖๙ (บาท)	๒๕๗๐ (บาท)			
๑	โครงการวันสำคัญทางศาสนา	เพื่อส่งเสริมสืบสานวัฒนธรรมประเพณีไทย	ประชาชนในเขตตำบลหนองนกแก้ว	-	-	๒๐,๐๐๐	๒๐,๐๐๐	๒๐,๐๐๐	การจัดงานสืบสานวัฒนธรรมประเพณีไทย	ประชาชนได้มีส่วนร่วมในการส่งเสริมวัฒนธรรมประเพณีไทยให้คงสืบไป	สำนักปลัด
๒	โครงการฝึกอบรมให้ความรู้ผู้สูงอายุและสืบสานประเพณีสงกรานต์	เพื่อให้ความรู้กับผู้สูงอายุในการดำรงชีวิตและสืบสานประเพณี	ผู้สูงอายุในเขตตำบลหนองนกแก้ว	-	-	๓๐,๐๐๐	๓๐,๐๐๐	๓๐,๐๐๐	จำนวนผู้สูงอายุ	ผู้สูงอายุมีส่วนร่วมในการทำกิจกรรม	สำนักปลัด
๓	โครงการเฉลิมพระชนมพรรษาพระบาทสมเด็จพระปรเมนทรรามาธิบดีศรีสินทรมหาวชิราลงกรณ มหิศรภูมิพลราชวรางกูร กิติสิริสมบูรณอดุลยเดช สยามินทราธิเบศรราชวโรดม บรมนาถบพิตร พระวชิรเกล้าเจ้าอยู่หัว ฯลฯ	เพื่อแสดงความจงรักภักดีต่อพระบาทสมเด็จพระปรเมนทรรามาธิบดีศรีสินทรมหาวชิราลงกรณ มหิศรภูมิพลราชวรางกูร กิติสิริสมบูรณอดุลยเดช สยามินทราธิเบศรราชวโรดม บรมนาถบพิตร พระวชิรเกล้าเจ้าอยู่หัว ฯลฯ	หมู่ที่ ๑-๑๐	-	-	๖๐,๐๐๐	๖๐,๐๐๐	๖๐,๐๐๐	ร้อยละผู้เข้าร่วมโครงการ	ประชาชนได้แสดงออกถึงความจงรักภักดีต่อพระบาทสมเด็จพระเจ้าอยู่หัวฯ	สำนักปลัด
๔	โครงการอันเนื่องมาจากพระบาทสมเด็จพระบรมชนกาธิเบศร มหาภูมิพลอดุลยเดชมหาราช บรมนาถบพิตรสมเด็จพระนางเจ้าสิริกิติ์ ฯลฯ	เพื่อแสดงความจงรักภักดีต่อพระบาทสมเด็จพระนางเจ้าพระบรมราชินีนาถฯ	หมู่ ๑-๑๐	-	-	๕๐,๐๐๐	๕๐,๐๐๐	๕๐,๐๐๐	ร้อยละผู้เข้าร่วมโครงการ	ประชาชนได้แสดงออกถึงความจงรักภักดีต่อพระบาทสมเด็จพระนางเจ้าพระบรมราชินีนาถฯ	สำนักปลัด
๕	โครงการส่งเสริมคุณธรรมจริยธรรมผู้บริหาร สมาชิก พนักงานและพนักงานจ้าง	ส่งเสริมให้ประชาชนได้มีคุณธรรมจริยธรรม	อบต.หนองนกแก้ว	-	-	๒๐,๐๐๐	๒๐,๐๐๐	๒๐,๐๐๐	ร้อยละผู้เข้าร่วมโครงการ	ประชาชนได้มีคุณธรรมจริยธรรม	สำนักปลัด

๒. ยุทธศาสตร์การพัฒนาด้านงานส่งเสริมคุณภาพชีวิตการศึกษา ศาสนา ศิลปะและวัฒนธรรม

๒.๔ แผนงานสร้างความเข้มแข็งของชุมชน : งบประมาณ (แนวทางการพัฒนา ด้านเสริมสร้างความเข้มแข็งของครอบครัว ชุมชน และสังคม)

ที่	โครงการ	วัตถุประสงค์	เป้าหมาย	งบประมาณ					ตัวชี้วัด (KPI)	ผลลัพธ์ที่คาดว่าจะได้รับ	หน่วยงานที่รับผิดชอบ
				๒๕๖๖ (บาท)	๒๕๖๗ (บาท)	๒๕๖๘ (บาท)	๒๕๖๙ (บาท)	๒๕๗๐ (บาท)			
๑	โครงการศึกษาดูงานพัฒนา ศักยภาพกลุ่มสตรีตำบลหนองนกแก้ว	เพื่อเพิ่มศักยภาพของสตรีในเขตตำบลหนองนกแก้ว	กลุ่มสตรีตำบลหนองนกแก้ว	-	-	๕๐,๐๐๐	๕๐,๐๐๐	๕๐,๐๐๐	ร้อยละของ คุณภาพ ชีวิต	ศักยภาพของกลุ่มสตรีเพิ่มมากขึ้น	สำนักปลัด
๒	อุดหนุนที่ทำการปกครองอำเภอ เลาช่วญในการจัดกิจกรรมงาน โศบาล	เพื่อสนับสนุนการ ดำเนินงาน	๑ ครั้ง/ปี	-	-	๕๐,๐๐๐	๕๐,๐๐๐	๕๐,๐๐๐	ร้อยละของ การมีส่วนร่วม	ประชาชนได้มีส่วนร่วม ในการจัด กิจกรรมงานโศบาล	สำนักปลัด
๓	โครงการส่งเสริมสนับสนุนการ ดำเนินงานตามหลักปรัชญาของ เศรษฐกิจพอเพียงระดับ คราวเรือน ระดับชุมชน และ ระดับ อบต.	เพื่อส่งเสริมสนับสนุนการ ดำเนินงานตามหลัก ปรัชญาของเศรษฐกิจ พอเพียงระดับครัวเรือน ระดับชุมชน และระดับ อบต.	๑ ครั้ง/ปี	-	-	๒๐,๐๐๐	๒๐,๐๐๐	๒๐,๐๐๐	ร้อยละของ การมีส่วนร่วม	ประชาชนมีความ พอเพียงในการ ดำเนินชีวิตมาก	สำนักปลัด
๔	โครงการสมทบกองทุน หลักประกันสุขภาพในระดับ ท้องถิ่นหรือพื้นที่	เพื่อให้เกิดการ พัฒนา สุขภาพของประชาชน	ประชาชนในเขต ตำบล หนองนกแก้ว	-	-	๑๐๐,๐๐๐	๑๐๐,๐๐๐	๑๐๐,๐๐๐	ร้อยละของ คุณภาพ ชีวิต	ประชาชนมีคุณภาพ ชีวิตที่ดีขึ้น	สำนักปลัด
๕	โครงการพัฒนา ศักยภาพศูนย์ พัฒนาครอบครัวในชุมชน เข้มแข็งไร้ความรุนแรง	เพื่อพัฒนา ศักยภาพศูนย์ พัฒนาครอบครัวในชุมชน เข้มแข็งไร้ความรุนแรง	ประชาชนในเขต ตำบล หนองนกแก้ว	-	-	๒๐,๐๐๐	๒๐,๐๐๐	๒๐,๐๐๐	ร้อยละของ คุณภาพ ชีวิต	เพื่อลดความรุนแรง ครอบครัวและชุมชน เกิดความเข้มแข็ง	สำนักปลัด
๖	โครงการกำจัดขยะมูลฝอย ขยะ เปียก สิ่งปฏิกูลและน้ำเสีย ที่มี ผลต่อสุขภาพอนามัย สวัสดิ ภาพและคุณภาพชีวิตของ ประชาชน	เพื่อปริมาณขยะมูลฝอย ขยะเปียก สิ่งปฏิกูลและน้ำ เสีย ที่มีผลต่อสุขภาพ อนามัย สวัสดิภาพและ คุณภาพชีวิตของประชาชน ลดลง	๑ ครั้ง/ปี	-	-	๒๐,๐๐๐	๒๐,๐๐๐	๒๐,๐๐๐	ร้อยละของ คุณภาพ ชีวิต	ประชาชนรู้วิธีการกำจัด ขยะมูลฝอย ขยะ เปียก สิ่งปฏิกูลและ น้ำเสียมากยิ่งขึ้น	สำนักปลัด

๒. ยุทธศาสตร์การพัฒนาด้านงานส่งเสริมคุณภาพชีวิตการศึกษา ศาสนา ศิลปะและวัฒนธรรม

๒.๔ แผนงานสังคมสงเคราะห์ : งบประมาณงาน (แนวทางการพัฒนา ด้านเสริมสร้างความเข้มแข็งของครอบครัว ชุมชน และสังคม)

ที่	โครงการ	วัตถุประสงค์	เป้าหมาย	งบประมาณ					ตัวชี้วัด (KPI)	ผลลัพธ์ที่คาดว่าจะได้รับ	หน่วยงานที่รับผิดชอบ
				๒๕๖๖ (บาท)	๒๕๖๗ (บาท)	๒๕๖๘ (บาท)	๒๕๖๙ (บาท)	๒๕๗๐ (บาท)			
๗.	โครงการส่งเสริมการพัฒนาคุณภาพชีวิตและสังคมสงเคราะห์ แก่เด็กสตรี เยาวชน ผู้สูงอายุ ผู้พิการและผู้ด้อยโอกาส	เพื่อส่งเสริมรายได้เพิ่มขึ้นและใช้เวลาว่างให้เป็นประโยชน์	๑ ครั้ง/ปี	-	-	๓๐,๐๐๐	๓๐,๐๐๐	๓๐,๐๐๐	ร้อยละของคุณภาพชีวิต	ประชาชนมีคุณภาพชีวิตที่ดีขึ้น	สำนักปลัด
๘.	โครงการอบรมปลูกจิตสำนึกและค่านิยมที่ดีในการต่อต้านการทุจริต	เพื่อส่งเสริมจิตสำนึกและค่านิยมที่ดีในการต่อต้านการทุจริตของประชาชน	๑ ครั้ง/ปี	-	-	๕,๐๐๐	๕,๐๐๐	๕,๐๐๐	ร้อยละของคุณภาพชีวิต	ประชาชนมีจิตสำนึกและค่านิยมที่ดีในการต่อต้านการทุจริต	สำนักปลัด

๒. ยุทธศาสตร์การพัฒนาด้านงานส่งเสริมคุณภาพชีวิตการศึกษา ศาสนา ศิลปะและวัฒนธรรม

๒.๕ แผนงานสร้างความเข้มแข็งของชุมชน : งบดำเนินงาน (แนวทางการพัฒนา ด้านการป้องกันและแก้ไขปัญหายาเสพติด)

ที่	โครงการ	วัตถุประสงค์	เป้าหมาย	งบประมาณ					ตัวชี้วัด (KPI)	ผลลัพธ์ที่คาดว่าจะได้รับ	หน่วยงานที่รับผิดชอบ
				๒๕๖๖ (บาท)	๒๕๖๗ (บาท)	๒๕๖๘ (บาท)	๒๕๖๙ (บาท)	๒๕๗๐ (บาท)			
๑	โครงการป้องกันและแก้ไขปัญหายาเสพติดในเขต อบต.หนองนกแก้ว	เพื่อดำเนินงานป้องกันและแก้ไขปัญหายาเสพติด	เด็ก/เยาวชน/ประชาชนในเขตตำบลหนองนกแก้ว	-	-	๒๐,๐๐๐	๒๐,๐๐๐	๒๐,๐๐๐	ร้อยละของผู้เข้าร่วมกิจกรรม	เด็ก/เยาวชน / ประชาชนห่างไกลยาเสพติด	สำนักปลัด
๒	เงินอุดหนุนโครงการป้องกันและแก้ไขปัญหายาเสพติด อำเภอเลาขวัญ จังหวัดกาญจนบุรี	เพื่อดำเนินงานป้องกันและแก้ไขปัญหายาเสพติด	เด็ก/เยาวชน/ประชาชนในเขตตำบลหนองนกแก้ว	-	-	๓๐,๐๐๐	๓๐,๐๐๐	๓๐,๐๐๐	ร้อยละของผู้เข้าร่วมกิจกรรม	เด็ก/เยาวชน / ประชาชนห่างไกลยาเสพติด	สำนักปลัด
๓	โครงการดำเนินงานชุมชนยั่งยืนเพื่อแก้ไขปัญหายาเสพติดแบบครบวงจรตามยุทธศาสตร์	เพื่อดำเนินงานป้องกันและแก้ไขปัญหายาเสพติด	เด็ก/เยาวชน/ประชาชนในเขตตำบลหนองนกแก้ว	-	-	๓๐,๐๐๐	-	-	ร้อยละของผู้เข้าร่วมกิจกรรม	เด็ก/เยาวชน / ประชาชนห่างไกลยาเสพติด	สำนักปลัด

๒. ยุทธศาสตร์การพัฒนาด้านงานส่งเสริมคุณภาพชีวิตการศึกษา ศาสนา ศิลปะและวัฒนธรรม

๒.๖ แผนงานการศึกษา : งบประมาณ (แนวทางการพัฒนา ด้านการส่งเสริมและพัฒนาการศึกษา ประเพณี ศาสนา และวัฒนธรรม)

ที่	โครงการ	วัตถุประสงค์	เป้าหมาย	งบประมาณ					ตัวชี้วัด (KPI)	ผลลัพธ์ที่คาดว่าจะได้รับ	หน่วยงานที่รับผิดชอบ
				๒๕๖๖ (บาท)	๒๕๖๗ (บาท)	๒๕๖๘ (บาท)	๒๕๖๙ (บาท)	๒๕๗๐ (บาท)			
๑	โครงการวันเด็กแห่งชาติ	เพื่อเสริมสร้างพัฒนาการเด็ก/เยาวชน	-เด็ก/เยาวชน ในเขตตำบลหนองนกแก้ว	-	-	๑๐๐,๐๐๐	๑๐๐,๐๐๐	๑๐๐,๐๐๐	พัฒนาการของเด็กที่เพิ่มขึ้น	เด็กและเยาวชนมีพัฒนาการและมีความกล้า เชื่อมั่นในตนเอง	สำนักปลัด
๒	โครงการส่งเสริมคุณธรรมจริยธรรม	เพื่อส่งเสริมให้เด็กมีคุณธรรมจริยธรรม	๑ ครั้ง/ปี	-	-	๕,๐๐๐	๕,๐๐๐	๕,๐๐๐	ร้อยละของผู้เข้าร่วมกิจกรรม	เยาวชนและประชาชนมีคุณธรรมจริยธรรม	สำนักปลัด
๓	โครงการฝึกทักษะอาชีพและทักษะอาชีพหลักปรัชญาเศรษฐกิจพอเพียง	เพื่อส่งเสริมให้เด็กได้รับความรู้เพิ่มเติม	๑ ครั้ง/ปี	-	-	๒๐,๐๐๐	๒๐,๐๐๐	๒๐,๐๐๐	ร้อยละของคุณภาพชีวิต	เด็กมีพัฒนาการที่สมวัย	สำนักปลัด
๔	โครงการแหล่งเรียนรู้ภูมิปัญญาท้องถิ่น การเรียนรู้ตามอัยาศัย	เพื่อแหล่งเรียนรู้ภูมิปัญญาท้องถิ่น การเรียนรู้ตามอัยาศัย	๑ ครั้ง/ปี	-	-	๕,๐๐๐	๕,๐๐๐	๕,๐๐๐	ร้อยละของคุณภาพชีวิต	เด็กมีพัฒนาการที่สมวัย	สำนักปลัด
๕	โครงการส่งเสริมและสนับสนุนสภาเด็กและเยาวชน	เพื่อส่งเสริมให้เด็กได้รับความรู้เพิ่มเติม	๑ ครั้ง/ปี	-	-	๑๐,๐๐๐	๑๐,๐๐๐	๑๐,๐๐๐	ร้อยละของคุณภาพชีวิต	เด็กมีพัฒนาการที่สมวัย	สำนักปลัด

๒. ยุทธศาสตร์การพัฒนาด้านงานส่งเสริมคุณภาพชีวิตการศึกษา ศาสนา ศิลปะและวัฒนธรรม

๒.๖ แผนงานการศึกษา : งบประมาณ (แนวทางการพัฒนา ด้านการส่งเสริมและพัฒนาการศึกษา ประเพณี ศาสนา และวัฒนธรรม)

ที่	โครงการ	วัตถุประสงค์	เป้าหมาย	งบประมาณ					ตัวชี้วัด (KPI)	ผลลัพธ์ที่คาดว่าจะได้รับ	หน่วยงานที่รับผิดชอบ
				๒๕๖๖ (บาท)	๒๕๖๗ (บาท)	๒๕๖๘ (บาท)	๒๕๖๙ (บาท)	๒๕๗๐ (บาท)			
๗	โครงการทัศนศึกษาเรียนรู้นอกสถานที่ของเด็ก ศูนย์พัฒนาเด็กเล็กสังกัด อบต.หนองนกแก้ว	เพื่อส่งเสริมให้เด็กได้รับความรู้เพิ่มเติม	๑ ครั้ง/ปี	-	-	๒๐,๐๐๐	๒๐,๐๐๐	๒๐,๐๐๐	ร้อยละของคุณภาพชีวิต	เด็กมีพัฒนาการที่สมวัย	สำนักปลัด
๘	โครงการพัฒนาบุคลากรเพื่อส่งเสริมการพัฒนาคุณภาพของผู้เรียนงานการศึกษา	เพื่อให้มีบุคลากรมีคุณภาพมากขึ้น	๑ ครั้ง/ปี	-	-	๑๐,๐๐๐	๑๐,๐๐๐	๑๐,๐๐๐	ร้อยละของคุณภาพชีวิต	บุคลากรมีพัฒนาการดีขึ้น	สำนักปลัด
๙	โครงการสืบสานประเพณีสงกรานต์	เพื่อส่งเสริมประเพณีอันดีงามของชาติไทยให้คงอยู่ตลอดไป	๑ ครั้ง/ปี	-	-	๑๐๐,๐๐๐	๑๐๐,๐๐๐	๑๐๐,๐๐๐	ร้อยละของคุณภาพชีวิต	เด็กมีพัฒนาการที่สมวัย	สำนักปลัด
๑๐	โครงการอนุรักษ์ สืบสาน ภูมิปัญญาท้องถิ่น	เพื่อเผยแพร่ภูมิปัญญาท้องถิ่นของตำบลหนองนกแก้ว	๑ ครั้ง/ปี	-	-	๑๐,๐๐๐	๑๐,๐๐๐	๑๐,๐๐๐	ร้อยละของคุณภาพชีวิต	บุคลากรมีพัฒนาการดีขึ้น	สำนักปลัด
๑๑	โครงการส่งเสริมประเพณีลอยกระทง	เพื่อส่งเสริมประเพณีอันดีงามของชาติไทยให้คงอยู่ตลอดไป	๑ ครั้ง/ปี	-	-	๑๐๐,๐๐๐	๑๐๐,๐๐๐	๑๐๐,๐๐๐	ร้อยละของคุณภาพชีวิต	เด็กมีพัฒนาการที่สมวัย	สำนักปลัด

๒. ยุทธศาสตร์การพัฒนาด้านงานส่งเสริมคุณภาพชีวิตการศึกษา ศาสนา ศิลปะและวัฒนธรรม

๒.๖ แผนงานการศึกษา : งบประมาณ (แนวทางการพัฒนา ด้านการส่งเสริมและพัฒนาศึกษา ประเพณี ศาสนา และวัฒนธรรม)

ที่	โครงการ	วัตถุประสงค์	เป้าหมาย	งบประมาณ					ตัวชี้วัด (KPI)	ผลลัพธ์ที่คาดว่าจะได้รับ	หน่วยงานที่รับผิดชอบ
				๒๕๖๖ (บาท)	๒๕๖๗ (บาท)	๒๕๖๘ (บาท)	๒๕๖๙ (บาท)	๒๕๗๐ (บาท)			
๑๔	โครงการค่ายคณิตศาสตร์กับชีวิต	เพื่อส่งเสริมให้ผู้เรียนได้รับประสบการณ์และการเรียนรู้	โรงเรียนบ้านหนองนกแก้ว	-	-	๒๐,๐๐๐	-	-	ร้อยละของคุณภาพชีวิต	เด็กมีพัฒนาการที่สมวัย	สำนักปลัด
๑๕	โครงการพัฒนาการเรียนรู้สู่คุณภาพ	เพื่อส่งเสริมให้ผู้เรียนได้รับประสบการณ์และการเรียนรู้	โรงเรียนบ้านหนองจั้น	-	-	๒๐,๐๐๐	-	-	ร้อยละของคุณภาพชีวิต	เด็กมีพัฒนาการที่สมวัย	สำนักปลัด
๑๖	โครงการเพิ่มพื้นที่สีเขียว	เพื่อเป็นการช่วยลดโลกร้อน	๑ ครั้ง/ปี	-	-	๑๐,๐๐๐	-	-	ร้อยละของคุณภาพชีวิต	เด็กมีพัฒนาการที่สมวัย	สำนักปลัด
๑๗	โครงการค่ายภาษาอังกฤษ One Day English Camp ๒๐๒๕	เพื่อส่งเสริมให้ผู้เรียนได้รับประสบการณ์และการเรียนรู้	โรงเรียนบ้านหนองเค็ด	-	-	๒๐,๐๐๐	-	-	ร้อยละของคุณภาพชีวิต	เด็กมีพัฒนาการที่สมวัย	สำนักปลัด
๑๘	โครงการส่งเสริมพัฒนาทักษะทางด้านอาชีพ	เพื่อส่งเสริมให้ผู้เรียนได้รับประสบการณ์และการเรียนรู้	โรงเรียนบ้านช่องกั้งช่องกรด	-	-	๒๐,๐๐๐	-	-	ร้อยละของคุณภาพชีวิต	เด็กมีพัฒนาการที่สมวัย	สำนักปลัด

๒. ยุทธศาสตร์การพัฒนาด้านงานส่งเสริมคุณภาพชีวิตการศึกษา ศาสนา ศิลปะและวัฒนธรรม

๒.๗ แผนงานสาธารณสุข : งบประมาณอุดหนุน (แนวทางการพัฒนา ส่งเสริมกิจกรรมด้านสาธารณสุข)

ที่	โครงการ	วัตถุประสงค์	เป้าหมาย	งบประมาณ					ตัวชี้วัด (KPI)	ผลลัพธ์ที่คาดว่าจะได้รับ	หน่วยงานที่รับผิดชอบ
				๒๕๖๖ (บาท)	๒๕๖๗ (บาท)	๒๕๖๘ (บาท)	๒๕๖๙ (บาท)	๒๕๗๐ (บาท)			
๑.	โครงการพัฒนาศักยภาพกลุ่มอาชีพและศึกษาดูงาน	เพื่อพัฒนากลุ่มอาชีพให้มีรายได้	กลุ่มต่างๆ ใน อบต.หนองนกแก้ว	-	-	๑๐,๐๐๐	๑๐,๐๐๐	๑๐,๐๐๐	ร้อยละของกลุ่มต่างๆ	กลุ่มต่างๆได้มีความรู้เพิ่มมากขึ้น	สำนักปลัด
๒.	โครงการรณรงค์ประชาสัมพันธ์ให้ความรู้การป้องกันและควบคุมโรค	เพื่อส่งเสริมประชาสัมพันธ์ให้ความรู้การป้องกันและควบคุมโรค	อบต.หนองนกแก้ว	-	-	๕,๐๐๐	๕,๐๐๐	๕,๐๐๐	ร้อยละของอาชีพต่างๆ	ประชาชนรู้วิธีการป้องกันโรคมมากขึ้น	สำนักปลัด
๓.	โครงการป้องกันและแก้ไข ปัญหาโรคขาดสารไอโอดีนอย่างเข้มแข็งและยั่งยืน	เพื่อส่งเสริมประชาชนให้รับรู้ปัญหาโรคขาดสารไอโอดีน	ประชาชนตำบลหนองนกแก้ว	-	-	๓๐,๐๐๐	๓๐,๐๐๐	๓๐,๐๐๐	ร้อยละของคุณภาพชีวิต	ประชาชนในตำบลหนองนกแก้วรับรู้ปัญหาโรคขาดสารไอโอดีนมากยิ่งขึ้น	สำนักปลัด
๔.	โครงการฝึกอบรมและให้ความรู้ดูแลสุขภาพผู้สูงอายุ	เพื่อส่งเสริมให้ผู้สูงอายุดูแลสุขภาพ	ผู้สูงอายุตำบลหนองนกแก้ว	-	-	๓๐,๐๐๐	๓๐,๐๐๐	๓๐,๐๐๐	ร้อยละของคุณภาพชีวิต	ผู้สูงอายุในตำบลหนองนกแก้ววิธีดูแลสุขภาพ	สำนักปลัด
๕.	โครงการกำจัดขยะมูลฝอย สิ่งปฏิกูล และน้ำเสีย	เพื่อส่งเสริมประชาชนให้รู้การคัดแยกขยะ	ประชาชนตำบลหนองนกแก้ว	-	-	๓๐,๐๐๐	๓๐,๐๐๐	๓๐,๐๐๐	ร้อยละของคุณภาพชีวิต	ประชาชนในตำบลหนองนกแก้วคัดแยกขยะอย่างถูกวิธี	สำนักปลัด
๖.	โครงการจังหวัดสะอาด ระดับองค์กรปกครองส่วนท้องถิ่น หมู่บ้าน/ชุมชน	เพื่อส่งเสริมประชาชนทำความสะอาดในหมู่บ้าน/ชุมชน	ประชาชนตำบลหนองนกแก้ว	-	-	๕,๐๐๐	๕,๐๐๐	๕,๐๐๐	ร้อยละของคุณภาพชีวิต	ประชาชนในตำบลหนองนกแก้วสะอาดทั้งตำบล	สำนักปลัด

๒. ยุทธศาสตร์การพัฒนาด้านงานส่งเสริมคุณภาพชีวิตการศึกษา ศาสนา ศิลปะและวัฒนธรรม

๕.๒ แผนงานบริหารงานทั่วไป : งานบริหารทั่วไป (แนวทางการพัฒนาปรับปรุง และบำรุงรักษาสถานศึกษา)

ที่	โครงการ	วัตถุประสงค์	เป้าหมาย	งบประมาณ					ตัวชี้วัด (KPI)	ผลลัพธ์ที่คาดว่าจะได้รับ	หน่วยงานที่รับผิดชอบ
				๒๕๖๖ (บาท)	๒๕๖๗ (บาท)	๒๕๖๘ (บาท)	๒๕๖๙ (บาท)	๒๕๗๐ (บาท)			
๑	โครงการปรับปรุงซ่อมแซม ศูนย์พัฒนาเด็กเล็กบ้านหนองนกแก้ว หมู่ที่ ๑	เพื่อความปลอดภัยของเด็กนักเรียน	๑ แห่ง	-	-	๒๕,๐๐๐	๒๕,๐๐๐	๒๕,๐๐๐	ร้อยละของ คุณภาพชีวิต	เด็กนักเรียนมี ความปลอดภัยมากขึ้น	สำนักปลัด
๒	โครงการปรับปรุงซ่อมแซม ศูนย์พัฒนาเด็กเล็กบ้านหนองเค็ด หมู่ที่ ๒	เพื่อความปลอดภัยของเด็กนักเรียน	๑ แห่ง	-	-	๖๐,๐๐๐	๖๐,๐๐๐	๖๐,๐๐๐	ร้อยละของ คุณภาพชีวิต	เด็กนักเรียนมี ความปลอดภัยมากขึ้น	สำนักปลัด
๓	โครงการปรับปรุงซ่อมแซม ศูนย์พัฒนาเด็กเล็กบ้านหนองจัน หมู่ที่ ๔	เพื่อความปลอดภัยของเด็กนักเรียน	๑ แห่ง	-	-	๑๔๔,๐๐๐	๑๔๔,๐๐๐	๑๔๔,๐๐๐	ร้อยละของ คุณภาพชีวิต	เด็กนักเรียนมี ความปลอดภัยมากขึ้น	สำนักปลัด
๔	โครงการปรับปรุงซ่อมแซม ศูนย์พัฒนาเด็กเล็กบ้านช่องกิ้งช่องกรด หมู่ที่ ๘	เพื่อความปลอดภัยของเด็กนักเรียน	๑ แห่ง	-	-	๒๔,๐๐๐	๒๔,๐๐๐	๒๔,๐๐๐	ร้อยละของ คุณภาพชีวิต	เด็กนักเรียนมี ความปลอดภัยมากขึ้น	สำนักปลัด

๓. ยุทธศาสตร์การพัฒนาด้านทรัพยากรธรรมชาติและสิ่งแวดล้อม

๓.๑ แผนงานการเกษตร : งบประมาณ (แนวทางการพัฒนาด้านการสร้างจิตสำนึกและความตระหนักในการอนุรักษ์ทรัพยากรธรรมชาติและสิ่งแวดล้อม)

ที่	โครงการ	วัตถุประสงค์	เป้าหมาย (ผลผลิตของ โครงการ)	งบประมาณ					ตัวชี้วัด (KPI)	ผลลัพธ์ที่คาดว่าจะได้รับ	หน่วยงาน ที่ รับผิดชอบ
				๒๕๖๖ (บาท)	๒๕๖๗ (บาท)	๒๕๖๘ (บาท)	๒๕๖๙ (บาท)	๒๕๗๐ (บาท)			
๑	โครงการปลูกป่าเฉลิมพระเกียรติฯ	เพื่ออนุรักษ์ ทรัพยากรธรรมชาติ และสิ่งแวดล้อม	๑ ครั้ง	-	-	๑๕,๐๐๐	๑๕,๐๐๐	๑๕,๐๐๐	ร้อยละของ พื้นที่ปลูกป่า	ทรัพยากรธรรมชาติ มีความอุดม สมบูรณ์	สำนักปลัด
๒	โครงการฝึกอบรมและจัดนิทรรศการการใช้ พลังงานแสงอาทิตย์สำหรับการดำรงชีวิต	เพื่ออนุรักษ์ ทรัพยากรธรรมชาติ และสิ่งแวดล้อม	๑ ครั้ง	-	-	๑๕,๐๐๐	๑๕,๐๐๐	๑๕,๐๐๐	ร้อยละของผู้ เข้าอบรม	ปลูกจิตสำนึกใน การอนุรักษ์ ทรัพยากรธรรมชาติ และสิ่งแวดล้อม	สำนักปลัด
๓	โครงการปลูกป่าเฉลิมพระเกียรติ “จิตอาสา สร้างป่า รักษาต้นน้ำ”	เพื่ออนุรักษ์ ทรัพยากรธรรมชาติ และสิ่งแวดล้อม	๑ ครั้ง	-	-	๒๐,๐๐๐	๒๐,๐๐๐	๒๐,๐๐๐	ร้อยละของ พื้นที่ปลูกป่า	ทรัพยากรธรรมชาติ มีความอุดม สมบูรณ์	สำนักปลัด
๔	โครงการอนุรักษ์พันธุกรรมพืชอัน เนื่องมาจากพระราชดำริสมเด็จพระกนิษฐาธิ ราชเจ้ากรมสมเด็จพระเทพรัตนราชสุดาฯ สยามบรมราชกุมารี	เพื่ออนุรักษ์ ทรัพยากรธรรมชาติ และสิ่งแวดล้อม	๑ ครั้ง	-	-	๒๐,๐๐๐	๒๐,๐๐๐	๒๐,๐๐๐	ร้อยละของ พื้นที่ปลูกป่า	ทรัพยากรธรรมชาติ มีความอุดม สมบูรณ์	สำนักปลัด

๔. ยุทธศาสตร์การพัฒนาด้านการจัดระเบียบชุมชน/สังคม การรักษาความสงบเรียบร้อย และความมั่นคง

๔.๑ แผนงานการรักษาความสงบภายใน : งบดำเนินงาน (แนวทางการพัฒนา ด้านการมีระบบรักษาความปลอดภัยในชีวิตและทรัพย์สิน)

ที่	โครงการ	วัตถุประสงค์	เป้าหมาย	งบประมาณ					ตัวชี้วัด (KPI)	ผลลัพธ์ที่คาดว่าจะได้รับ	หน่วยงานที่รับผิดชอบ
				๒๕๖๖ (บาท)	๒๕๖๗ (บาท)	๒๕๖๘ (บาท)	๒๕๖๙ (บาท)	๒๕๗๐ (บาท)			
๑	โครงการจัดตั้งศูนย์ปฏิบัติการร่วมบริการประชาชนเพื่อป้องกันและลดอุบัติเหตุในช่วงเทศกาลต่างๆ	เพื่อช่วยเหลือและบริการประชาชนในช่วงเทศกาลสำคัญ	๑ ครั้ง/ปี	-	-	๕๐,๐๐๐	๕๐,๐๐๐	๕๐,๐๐๐	ร้อยละของการลดอุบัติเหตุ	อุบัติเหตุทางถนนในช่วงเทศกาลลดน้อยลง	สำนักปลัด
๒	โครงการจัดซื้อเครื่องแต่งกายของอาสาสมัครป้องกันภัยฝ่ายพลเรือน (อปพร.)	เพื่อให้กับการปฏิบัติการด้านป้องกันภัยฝ่ายพลเรือน	อปพร. ตำบลหนองนกแก้ว	-	-	๑๐๐,๐๐๐	๓๕,๐๐๐	๑๐๐,๐๐๐	ร้อยละของอปพร.	อปพร.มีความพร้อมในการปฏิบัติหน้าที่	สำนักปลัด
๓	โครงการฝึกอบรมเพื่อเพิ่มศักยภาพอาสาสมัครป้องกันภัยฝ่ายพลเรือน	เพื่อเพิ่มศักยภาพอปพร. ให้มีประสิทธิภาพมากขึ้น	อปพร. ตำบลหนองนกแก้ว	-	-	๓๕,๐๐๐	๓๕,๐๐๐	๓๕,๐๐๐	ร้อยละของอปพร.	อปพร.มีความพร้อมในการปฏิบัติหน้าที่	สำนักปลัด
๔	โครงการฝึกอบรมให้ความรู้การดับเพลิงในสถานศึกษา	เพื่อเพิ่มศักยภาพครู ศพด. ให้มีประสิทธิภาพมากขึ้น	ศพด.ตำบลหนองนกแก้ว	-	-	๓๕,๐๐๐	๓๕,๐๐๐	๓๕,๐๐๐	ร้อยละของครู ศพด.	ครู ศพด.มีความพร้อมในการปฏิบัติหน้าที่	สำนักปลัด

๔. ยุทธศาสตร์การพัฒนาด้านการจัดระเบียบชุมชน/สังคม การรักษาความสงบเรียบร้อย และความมั่นคง

๔.๒ แผนงานการรักษาความสงบภายใน : งบประมาณ (แนวทางด้านการป้องกันสาธารณภัยและช่วยเหลือประชาชนที่ประสบสาธารณภัย)

ที่	โครงการ	วัตถุประสงค์	เป้าหมาย (ผลผลิตของ โครงการ)	งบประมาณ					ตัวชี้วัด (KPI)	ผลลัพธ์ที่คาดว่าจะได้รับ	หน่วยงาน ที่รับผิดชอบ
				๒๕๖๖ (บาท)	๒๕๖๗ (บาท)	๒๕๖๘ (บาท)	๒๕๖๙ (บาท)	๒๕๗๐ (บาท)			
๑	โครงการฝึกอบรมและฝึก ทบทวน อปพร.	เพื่อเพิ่มศักยภาพ อปพร. ให้มี ประสิทธิภาพมากขึ้น	อปพร. ตำบลหนองนกแก้ว	-	-	๑๙๐,๐๐๐	๑๐๐,๐๐๐	๑๐๐,๐๐๐	ร้อยละของ ผู้ได้รับการ ฝึกอบรม	การปฏิบัติหน้าที่ของ อปพร. มีประสิทธิผล เพิ่มขึ้น	สำนักปลัด
๒	โครงการฝึกซ้อมแผน ป้องกันระงับอัคคีภัยและ ป้องกันไฟฟ้า	เพื่อเพิ่มศักยภาพการ ปฏิบัติหน้าที่ให้กับ อปพร.	ประชาชนและ อปพร.ตำบลหนอง นกแก้ว	-	-	๕๐,๐๐๐	๕๐,๐๐๐	๕๐,๐๐๐	ร้อยละของ ผู้ได้รับการ ฝึกอบรม	การปฏิบัติหน้าที่ของ อปพร. มีประสิทธิผล เพิ่มขึ้น	สำนักปลัด
๓	โครงการรณรงค์ลดการเผา แก้ไขปัญหามอกควัน	เพื่อประชาชนลดการ เผาแก้ไขปัญหามอก ควัน	ประชาชนและ ตำบลหนองนกแก้ว	-	-	๒๐,๐๐๐	๒๐,๐๐๐	๒๐,๐๐๐	ร้อยละของ ผู้ได้รับการ ฝึกอบรม	ประชาชนลดการเผา แก้ไขปัญหามอก ควัน	สำนักปลัด
๔	โครงการฝึกอบรมเพื่อเพิ่ม ศักยภาพอาสาสมัครป้องกัน ภัยฝ่ายพลเรือน	เพื่อเพิ่มศักยภาพ อปพร. ให้มี ประสิทธิภาพมากขึ้น	อปพร. ตำบลหนองนกแก้ว	-	-	๓๕,๐๐๐	๓๕,๐๐๐	๓๕,๐๐๐	ร้อยละของ อปพร.	อปพร.มีความพร้อม ในการปฏิบัติหน้าที่	สำนักปลัด
๕	โครงการป้องกันและลด อุบัติเหตุทางถนนในช่วง เทศกาลสำคัญ	เพื่อช่วยเหลือและ บริการประชาชน ในช่วงเทศกาลสำคัญ	๒ ครั้ง/ปี	-	-	๕๐,๐๐๐	๕๐,๐๐๐	๕๐,๐๐๐	ร้อยละของ ความ ปลอดภัย	ประชาชนมีความ ปลอดภัยมากยิ่งขึ้น	สำนักปลัด
๖	โครงการฝึกอบรมและสร้าง จิตสำนึกให้กับเยาวชน ประชาชน ในการใช้รถใช้ ถนนอย่างปลอดภัย	เพื่อให้ประชาชนสร้าง จิตสำนึกให้กับ เยาวชน ประชาชน ในการใช้รถใช้ถนน อย่างปลอดภัย	ตำบลหนองนกแก้ว	-	-	๑๕,๐๐๐	๑๕,๐๐๐	๑๕,๐๐๐	ร้อยละของ ผู้ได้รับการ ฝึกอบรม	ประชาชนมีจิตสำนึก ในการใช้รถใช้ถนน อย่างปลอดภัย	สำนักปลัด

๔. ยุทธศาสตร์การพัฒนาด้านการจัดระเบียบชุมชน/สังคม การรักษาความสงบเรียบร้อย และความมั่นคง

๔.๒ แผนงานการรักษาความสงบภายใน : งบประมาณ (แนวทางการพัฒนา ด้านการป้องกันสาธารณภัยและช่วยเหลือประชาชนที่ประสบสาธารณภัย)

ที่	โครงการ	วัตถุประสงค์	เป้าหมาย (ผลผลิตของโครงการ)	งบประมาณ					ตัวชี้วัด (KPI)	ผลลัพธ์ที่คาดว่าจะได้รับ	หน่วยงาน ที่รับผิดชอบ
				๒๕๖๖ (บาท)	๒๕๖๗ (บาท)	๒๕๖๘ (บาท)	๒๕๖๙ (บาท)	๒๕๗๐ (บาท)			
๗	โครงการฝึกอบรมให้ความรู้/ตรวจสอบระบบและสายไฟฟ้าภายในบ้าน	เพื่อให้ประชาชนมีความรู้/ตรวจสอบระบบและสายไฟฟ้าภายในบ้าน	ตำบลหนองนกแก้ว	-	-	๒๐,๐๐๐	๒๐,๐๐๐	๒๐,๐๐๐	ร้อยละของผู้ที่ได้รับการฝึกอบรม	ประชาชนมีความรู้/ตรวจสอบระบบและสายไฟฟ้าภายในบ้านได้อย่างปลอดภัย	สำนักปลัด
๘	โครงการอบรมให้ความรู้การใช้อุปกรณ์กู้ชีพ การช่วยเหลือเด็กจมน้ำ	เพื่อให้ผู้ปกครองมีความรู้การใช้อุปกรณ์กู้ชีพ การช่วยเหลือเด็กจมน้ำ	ตำบลหนองนกแก้ว	-	-	๑๕,๐๐๐	๑๕,๐๐๐	๑๕,๐๐๐	ร้อยละของผู้ที่ได้รับการฝึกอบรม	ผู้ปกครองมีความรู้การใช้ อุปกรณ์กู้ชีพ การช่วยเหลือเด็กจมน้ำ	สำนักปลัด
๙	โครงการอบรมซ้อมแผนป้องกันและบรรเทาสาธารณภัย	เพื่อเพิ่มศักยภาพ อปพร. ให้มีประสิทธิภาพมากขึ้น	อปพร. ตำบลหนองนกแก้ว	-	-	๑๕,๐๐๐	๑๕,๐๐๐	๑๕,๐๐๐	ร้อยละของผู้ที่ได้รับการฝึกอบรม	การปฏิบัติหน้าที่ของ อปพร. มีประสิทธิภาพเพิ่มขึ้น	สำนักปลัด
๑๐	โครงการอบรมให้ความรู้เพื่อป้องกันและดูแลความปลอดภัยในชีวิตและทรัพย์สินของประชาชน	เพื่อให้ประชาชนมีความรู้ป้องกันและดูแลความปลอดภัยในชีวิตและทรัพย์สินของประชาชน	ตำบลหนองนกแก้ว	-	-	๑๕,๐๐๐	๑๕,๐๐๐	๑๕,๐๐๐	ร้อยละของผู้ที่ได้รับการฝึกอบรม	ประชาชนมีความรู้ป้องกันและดูแลความปลอดภัยในชีวิตและทรัพย์สินของประชาชน	สำนักปลัด

๔. ยุทธศาสตร์การพัฒนาด้านการจัดระเบียบชุมชน/สังคม การรักษาความสงบเรียบร้อย และความมั่นคง

๔.๓ แผนงานการรักษาความสงบภายใน : งบประมาณ (แนวทางการพัฒนา ด้านการปกป้องสถาบันสำคัญของชาติเพื่อเสริมสร้างความสมานฉันท์)

ที่	โครงการ	วัตถุประสงค์	เป้าหมาย	งบประมาณ					ตัวชี้วัด (KPI)	ผลลัพธ์ที่คาดว่าจะได้รับ	หน่วยงานที่รับผิดชอบ
				๒๕๖๖ (บาท)	๒๕๖๗ (บาท)	๒๕๖๘ (บาท)	๒๕๖๙ (บาท)	๒๕๗๐ (บาท)			
๑	โครงการอันเนื่องมาจากพระราชดำริ	เพื่อให้ประชาชนได้แสดงความจงรักภักดี ซึ่งเป็นศูนย์รวมแห่งความเป็นชาติ	หมู่ที่ ๑ - ๑๐	-	-	๓๐,๐๐๐	๓๐,๐๐๐	๓๐,๐๐๐	ร้อยละของประชาชนผู้ที่แสดงความจงรักภักดี	ประชาชนสามารถแสดงความจงรักภักดีต่อสถาบันพระมหากษัตริย์	สำนักปลัด
๒	โครงการกิจกรรมการรัฐพิธีต่างๆตามวาระและโอกาสที่จำเป็น และมีความสำคัญ เช่น วันเฉลิมพระชนมพรรษา วันปิยะมหาราช วันแม่แห่งชาติ พระราชพิธีเฉลิมพระชนมพรรษา และโครงการอื่น ๆ	เพื่อให้ประชาชนมีส่วนร่วมในการปกป้อง หวงแหนและเทิดทูนสถาบันพระมหากษัตริย์	หมู่ที่ ๑ - ๑๐	-	-	๓๐,๐๐๐	๓๐,๐๐๐	๓๐,๐๐๐	ร้อยละของประชาชนที่ร่วมกิจกรรม	ประชาชนสามารถแสดงความจงรักภักดีต่อสถาบันพระมหากษัตริย์	สำนักปลัด
๓	โครงการส่งเสริมสนับสนุนการดำเนินงานตามหลักปรัชญาของเศรษฐกิจพอเพียง ระดับครัวเรือน ระดับชุมชน และระดับองค์กรปกครองส่วนท้องถิ่น	เพื่อให้ประชาชน มีการใช้ชีวิตประจำวันไม่ประมาท ใช้ทรัพยากรที่มีอยู่ให้เกิดประโยชน์ มีคุณค่า เกิดรายได้	หมู่ที่ ๑ - ๑๐	-	-	๓๐,๐๐๐	๓๐,๐๐๐	๓๐,๐๐๐	ร้อยละของประชาชนที่ร่วมกิจกรรม	ประชาชนภายในเขตพื้นที่สามารถลดรายจ่ายภายในครัวเรือน	สำนักปลัด

๕. ยุทธศาสตร์การพัฒนาด้านการส่งเสริมการลงทุน พาณิชยกรรมและการท่องเที่ยว

๕.๑ แผนงานสร้างความเข้มแข็งของชุมชน : งบดำเนินงาน (แนวทางการพัฒนาและส่งเสริมการประกอบอาชีพให้แก่ประชาชน)

ที่	โครงการ	วัตถุประสงค์	เป้าหมาย	งบประมาณ					ตัวชี้วัด (KPI)	ผลลัพธ์ที่คาดว่าจะได้รับ	หน่วยงานที่รับผิดชอบ
				๒๕๖๖ (บาท)	๒๕๖๗ (บาท)	๒๕๖๘ (บาท)	๒๕๖๙ (บาท)	๒๕๗๐ (บาท)			
๑	โครงการส่งเสริมประกอบอาชีพสร้างรายได้ตามหลักปรัชญาเศรษฐกิจพอเพียง	เพื่อส่งเสริมอาชีพให้ มีรายได้	อบต.หนองนกแก้ว	-	-	๕๐,๐๐๐	๕๐,๐๐๐	๕๐,๐๐๐	ร้อยละ ของอาชีพ ต่างๆ	อาชีพได้มีความรู้ เพิ่มมากขึ้น	สำนักปลัด

๕. ยุทธศาสตร์การพัฒนาด้านการส่งเสริมการลงทุน พาณิชยกรรมและการท่องเที่ยว

๕.๒ แผนงานบริหารงานทั่วไป : งานบริหารทั่วไป (แนวทางการพัฒนาปรับปรุง และบำรุงรักษาสถานที่ท่องเที่ยว)

ที่	โครงการ	วัตถุประสงค์	เป้าหมาย	งบประมาณ					ตัวชี้วัด (KPI)	ผลลัพธ์ที่คาดว่าจะได้รับ	หน่วยงานที่รับผิดชอบ
				๒๕๖๖ (บาท)	๒๕๖๗ (บาท)	๒๕๖๘ (บาท)	๒๕๖๙ (บาท)	๒๕๗๐ (บาท)			
๑	ปรับปรุงภูมิทัศน์สถานที่ท่องเที่ยวใน ตำบลหนองนกแก้ว	เพื่อให้มีสภาพภูมิทัศน์ที่สวยงาม	สถานที่ท่องเที่ยวมีสภาพภูมิทัศน์ที่สวยงามน่าเที่ยว	-	-	๓๐,๐๐๐	๓๐,๐๐๐	๓๐,๐๐๐	ร้อยละของ ผู้มาเที่ยว	มีสภาพภูมิทัศน์ที่สวยงามน่าเที่ยว	สำนักปลัด

๖) ยุทธศาสตร์การพัฒนาด้านการเมืองและการบริหาร

๖.๒ แผนงานบริหารงานทั่วไป : งบประมาณ (แนวทางการเพิ่มช่องทางการรับรู้ข้อมูลข่าวสารให้แก่ประชาชน)

ที่	โครงการ	วัตถุประสงค์	เป้าหมาย	งบประมาณ					ตัวชี้วัด (KPI)	ผลลัพธ์ที่คาดว่าจะได้รับ	หน่วยงานที่รับผิดชอบ
				๒๕๖๖ (บาท)	๒๕๖๗ (บาท)	๒๕๖๘ (บาท)	๒๕๖๙ (บาท)	๒๕๗๐ (บาท)			
๑	โครงการฝึกอบรมให้ความรู้เกี่ยวกับการปฏิบัติตามพรบ.ข้อมูลข่าวสารของราชการ พ.ศ. ๒๕๔๐	เพื่อให้ราษฎรได้รับข้อมูลข่าวสารทันเหตุการณ์	หมู่ที่ ๑ - ๑๐	-	-	๓๐,๐๐๐	๓๐,๐๐๐	๓๐,๐๐๐	ร้อยละของผู้ได้รับข่าวสาร	ราษฎรได้รับข้อมูลข่าวสารรวดเร็วทันเหตุการณ์	สำนักปลัด

๖) ยุทธศาสตร์การพัฒนาด้านการเมืองและการบริหาร

๖.๓ แผนงานบริหารงานทั่วไป : งบประมาณ (แนวทางการส่งเสริมการมีส่วนร่วมของประชาชน)

ที่	โครงการ	วัตถุประสงค์	เป้าหมาย	งบประมาณ					ตัวชี้วัด (KPI)	ผลลัพธ์ที่คาดว่าจะได้รับ	หน่วยงานที่รับผิดชอบ
				๒๕๖๖ (บาท)	๒๕๖๗ (บาท)	๒๕๖๘ (บาท)	๒๕๖๙ (บาท)	๒๕๗๐ (บาท)			
๑	โครงการจ้างสถาบันการศึกษาวิจัย ประเมินผลการปฏิบัติงานและสำรวจความพึงพอใจของผู้รับบริการองค์การบริหารส่วนตำบลหนองนกแก้ว	เพื่อวิเคราะห์และพัฒนาองค์กรให้ได้ตรงตามความต้องการของราษฎร	ความพึงพอใจของประชาชน	-	-	๒๐,๐๐๐	๒๐,๐๐๐	๒๐,๐๐๐	ร้อยละของความพึงพอใจ	พัฒนาองค์กรให้ได้ตรงตามความต้องการ	สำนักปลัด
๒	โครงการจัดการเลือกตั้ง/เลือกตั้งซ่อม (กรณีแทนตำแหน่งที่ว่าง)	เพื่อให้ประชาชนมีส่วนร่วมในการเลือกตั้งตัวแทนบริหารงานอบต.	หมู่ที่ ๑-๑๐	-	-	๑๐๐,๐๐๐	๑๐๐,๐๐๐	๑๐๐,๐๐๐	ร้อยละของผู้มีส่วนร่วมเลือกตั้ง	ประชาชนมีส่วนร่วมในการเลือกตั้งตัวแทนบริหารงานอบต.	สำนักปลัด

๖) ยุทธศาสตร์การพัฒนาด้านการเมืองและการบริหาร

๖.๕ แผนงานบริหารงานทั่วไป : งบประมาณ (แนวทางการเพิ่มศักยภาพของบุคลากร)

ที่	โครงการ	วัตถุประสงค์	เป้าหมาย	งบประมาณ					ตัวชี้วัด (KPI)	ผลลัพธ์ที่คาดว่าจะได้รับ	หน่วยงานที่รับผิดชอบ
				๒๕๖๖ (บาท)	๒๕๖๗ (บาท)	๒๕๖๘ (บาท)	๒๕๖๙ (บาท)	๒๕๗๐ (บาท)			
๑	โครงการฝึกอบรมศึกษาดูงาน เพื่อเพิ่มประสิทธิภาพการปฏิบัติงาน	-เพื่อพัฒนาความรู้ และศักยภาพในการปฏิบัติงานของบุคลากรท้องถิ่น	๑ ครั้ง/ปี	-	-	๒๐๐,๐๐๐	๒๐๐,๐๐๐	๒๐๐,๐๐๐	ร้อยละของผู้ที่ได้รับ การอบรม	บุคลากรของ ท้องถิ่นศักยภาพในการปฏิบัติงานเพิ่มมากขึ้น	สำนักปลัด

รายละเอียดโครงการพัฒนา
แผนพัฒนาท้องถิ่น (พ.ศ. ๒๕๖๖ – ๒๕๗๐) ฉบับทบทวนครั้งที่ ๑/๒๕๖๗
โครงการที่เกี่วข้องขององค์การปกครองส่วนท้องถิ่น
องค์การบริหารส่วนตำบลหนองนกแก้ว อำเภอเลาขวัญ จังหวัดกาญจนบุรี

ก.ยุทธศาสตร์จังหวัดที่ ๑ การพัฒนาด้านโครงสร้างพื้นฐาน

ข.ยุทธศาสตร์การพัฒนาของ อปท.ในเขตจังหวัดกาญจนบุรี

ยุทธศาสตร์ที่ ๑ ยุทธศาสตร์การพัฒนาโครงสร้างพื้นฐาน

๑.๑แผนงานอุตสาหกรรมและการโยธา: : งบประมาณอุดหนุน (แนวทางพัฒนา ก่อสร้างปรับปรุง ซ่อมแซม บำรุงรักษาถนน ท่อระบายน้ำ ถนนน้ำล้น สะพาน ทางเดินเท้า)

ที่	โครงการ	วัตถุประสงค์	เป้าหมาย	งบประมาณ					ตัวชี้วัด (KPI)	ผลลัพธ์ที่คาดว่าจะได้รับ	หน่วยงานที่รับผิดชอบ
				๒๕๖๖ (บาท)	๒๕๖๗ (บาท)	๒๕๖๘ (บาท)	๒๕๖๙ (บาท)	๒๕๗๐ (บาท)			
๑	โครงการก่อสร้างถนนคอนกรีตเสริมเหล็ก สายหนองนกแก้ว-เขาแยง หมู่ที่ ๑	เพื่อให้การคมนาคมมีความสะดวกและรวดเร็ว	ถนน กว้าง ๕ เมตร ยาว ๖๕๐ เมตร หนาเฉลี่ย ๐.๑๕ เมตร	-	-	-	๓,๔๔๕,๐๐๐	๓,๔๔๕,๐๐๐	จำนวนถนนที่เพิ่มขึ้น	ประชาชนมีความสะดวกในการคมนาคมมากขึ้น	กองช่าง
๒.	โครงการก่อสร้างถนนคอนกรีตเสริมเหล็กหนองนกแก้ว- หนองตากเนื้อ หมู่ที่ ๑	เพื่อให้การคมนาคมมีความสะดวกและรวดเร็ว	ถนน กว้าง ๖ เมตร ยาว ๑,๐๐๐ เมตร หนาเฉลี่ย ๐.๑๕ เมตร	-	-	-	๓,๕๐๐,๐๐๐	๓,๕๐๐,๐๐๐	จำนวนถนนที่เพิ่มขึ้น	ประชาชนมีความสะดวกในการคมนาคมมากขึ้น	กองช่าง
๓.	โครงการก่อสร้างถนนคอนกรีตเสริมเหล็ก สายบ้านหนองเค็ด – บ้านบ่อทอง (ฝั่งขวา) หมู่ที่ ๒ (โครงการต่อเนื่อง)	เพื่อให้การคมนาคมมีความสะดวกและรวดเร็ว	ถนนกว้าง ๖ เมตร ยาว ๑,๔๐๐ เมตร หนาเฉลี่ย ๐.๑๕ เมตร พร้อมไหล่ทางหนคลุกแต่งเรียบข้างละ ๐.๕๐ ม.	-	-	๕,๖๖๖,๐๐๐	๕,๖๖๖,๐๐๐	๕,๖๖๖,๐๐๐	จำนวนถนนที่เพิ่มขึ้น	ประชาชนมีความสะดวกในการคมนาคมมากขึ้น	ขอรับการสนับสนุนงบประมาณจากหน่วยงานอื่น

ยุทธศาสตร์ที่ ๑ ยุทธศาสตร์การพัฒนาด้านโครงสร้างพื้นฐาน

๑.๑ แผนงานอุตสาหกรรมและการโยธา : งบประมาณอุดหนุน (แนวทางพัฒนา ก่อสร้างปรับปรุง ซ่อมแซม บำรุงรักษาถนน ท่อระบายน้ำ ถนนน้ำล้น สะพาน ทางเดินเท้า)

ที่	โครงการ	วัตถุประสงค์	เป้าหมาย	งบประมาณ					ตัวชี้วัด (KPI)	ผลลัพธ์ที่คาดว่าจะได้รับ	หน่วยงานที่รับผิดชอบ
				๒๕๖๖ (บาท)	๒๕๖๗ (บาท)	๒๕๖๘ (บาท)	๒๕๖๙ (บาท)	๒๕๗๐ (บาท)			
๔.	โครงการก่อสร้างถนนคอนกรีตเสริมเหล็ก รหัสทางหลวงท้องถิ่น กจ.ถ.๔๖-๐๔๔สายหลังวัดหนองงูเหลือม-บ้านนายคำรณ หมู่ที่ ๓ บ้านหนองงูเหลือม	เพื่อให้การคมนาคมมีความสะดวกและรวดเร็ว	ถนนกว้าง ๕ เมตร ยาว ๖๕๐ เมตร หนาเฉลี่ย ๐.๑๕ เมตร	-	-	-	๓,๔๔๕,๐๐๐	๓,๔๔๕,๐๐๐	จำนวนถนนที่เพิ่มขึ้น	ประชาชนมีความสะดวกในการคมนาคมมากขึ้น	ขอรับการสนับสนุนงบประมาณจากหน่วยงานอื่น
๕.	โครงการก่อสร้างถนนคอนกรีตจากทางถึงบ้านนายภา พันตา หมู่ที่ ๓	เพื่อให้การคมนาคมมีความสะดวกและรวดเร็ว	ถนนกว้าง ๕ เมตร ยาว ๒,๐๐๐ เมตร หนาเฉลี่ย ๐.๑๕ เมตร	-	-	๖,๓๐๐,๐๐๐	๖,๓๐๐,๐๐๐	๖,๓๐๐,๐๐๐	จำนวนถนนที่เพิ่มขึ้น	ประชาชนมีความสะดวกในการคมนาคมมากขึ้น	ขอรับการสนับสนุนงบประมาณจากหน่วยงานอื่น
๖.	โครงการก่อสร้างถนนแอสฟัลท์ติกคอนกรีต รหัสทางหลวงท้องถิ่น กจ.ถ.๔๖-๐๐๘สายข้างป้อมหนองงูเหลือม-วัดหนองงูเหลือม หมู่ที่ ๓ บ้านหนองงูเหลือมพร้อมติดตั้งชุดเสาไฟถนนโคนเสาพับได้ โคมไฟแอลอีดีพลังงานแสงอาทิตย์ ผลงานนวัตกรรมไทย รหัส ๐๗๐๒๐๐๓๑ จำนวน ๒๘ ชุด	เพื่อให้การคมนาคมมีความสะดวกและรวดเร็ว	ถนนกว้าง ๖ เมตร ยาว ๒,๒๒๐ เมตร หนาเฉลี่ย ๐.๑๕ เมตร	-	-	-	๙,๙๘๕,๐๐๐	๙,๙๘๕,๐๐๐	จำนวนถนนที่เพิ่มขึ้น	ประชาชนมีความสะดวกในการคมนาคมมากขึ้น	ขอรับการสนับสนุนงบประมาณจากหน่วยงานอื่น

ยุทธศาสตร์ที่ ๑ ยุทธศาสตร์การพัฒนาด้านโครงสร้างพื้นฐาน

๑.๑แผนงานอุตสาหกรรมและการโยธา : งบประมาณอุดหนุน (แนวทางพัฒนา ก่อสร้างปรับปรุง ซ่อมแซม บำรุงรักษาถนน ท่อระบายน้ำ ถนนน้ำล้น สะพาน ทางเดินเท้า)

ที่	โครงการ	วัตถุประสงค์	เป้าหมาย	งบประมาณ					ตัวชี้วัด (KPI)	ผลลัพธ์ที่ คาดว่า จะได้รับ	หน่วยงาน ที่รับผิดชอบ
				๒๕๖๖ (บาท)	๒๕๖๗ (บาท)	๒๕๖๘ (บาท)	๒๕๖๙ (บาท)	๒๕๗๐ (บาท)			
๗.	โครงการก่อสร้างถนนคอนกรีตเสริมเหล็ก ข้างศูนย์ประชุม-บ้านนายประทีป หมู่ที่ ๓	เพื่อให้การคมนาคมมีความสะดวกและรวดเร็ว	ถนนกว้าง ๕ เมตร ยาว ๑,๐๒๐ เมตร หนาเฉลี่ย ๐.๑๕ เมตร	-	-	๒,๗๔๐,๐๐๐	๒,๗๔๐,๐๐๐	๒,๗๔๐,๐๐๐	จำนวนถนนที่เพิ่มขึ้น	ประชาชนมีความสะดวกในการคมนาคมมากขึ้น	ขอรับการสนับสนุนงบประมาณจากหน่วยงานอื่น
๘.	โครงการก่อสร้างถนนคอนกรีตเสริมเหล็กสายหุบกระชาย-บ้านนายแอ้ว หมู่ที่ ๓	เพื่อให้การคมนาคมมีความสะดวกและรวดเร็ว	ถนนกว้าง ๕ เมตร ยาว ๖๓๐ เมตร หนาเฉลี่ย ๐.๑๕ เมตร	-	-	๑,๖๘๕,๐๐๐	๑,๖๘๕,๐๐๐	๑,๖๘๕,๐๐๐	จำนวนถนนที่เพิ่มขึ้น	ประชาชนมีความสะดวกในการคมนาคมมากขึ้น	ขอรับการสนับสนุนงบประมาณจากหน่วยงานอื่น
๙.	โครงการก่อสร้างถนนคอนกรีตเสริมเหล็กสายบ้านหนองขบ-หนองประดู่หมู่ที่ ๕	เพื่อให้การคมนาคมมีความสะดวกและรวดเร็ว	ถนน กว้าง ๕ เมตร ยาว ๑,๒๗๐ เมตร หนาเฉลี่ย ๐.๑๕ เมตร	-	-	๓,๘๑๐,๐๐๐	๓,๘๑๐,๐๐๐	๓,๘๑๐,๐๐๐	จำนวนถนนที่เพิ่มขึ้น	ประชาชนมีความสะดวกในการคมนาคมมากขึ้น	กองช่าง

ยุทธศาสตร์ที่ ๑ ยุทธศาสตร์การพัฒนาด้านโครงสร้างพื้นฐาน

๑.๑แผนงานอุตสาหกรรมและการโยธา : งบประมาณอุดหนุน (แนวทางการพัฒนา ก่อสร้างปรับปรุง ซ่อมแซม บำรุงรักษาถนน ท่อระบายน้ำ ถนนน้ำล้น สะพาน ทางเดินเท้า)

ที่	โครงการ	วัตถุประสงค์	เป้าหมาย	งบประมาณ					ตัวชี้วัด (KPI)	ผลลัพธ์ที่คาดว่าจะได้รับ	หน่วยงานที่รับผิดชอบ
				๒๕๖๖ (บาท)	๒๕๖๗ (บาท)	๒๕๖๘ (บาท)	๒๕๖๙ (บาท)	๒๕๗๐ (บาท)			
๑๐.	โครงการก่อสร้างถนนคอนกรีตเสริมเหล็กสายคลินิก-บ้านบ้านหนองหวาย หมู่ที่ ๕	เพื่อให้การคมนาคมมีความสะดวกและรวดเร็ว	ถนน กว้าง ๕ เมตร ยาว ๑๑๐๐ เมตร หนาเฉลี่ย ๐.๕๐ เมตร	-	-	๔,๐๐๐,๐๐๐	๔,๐๐๐,๐๐๐	๔,๐๐๐,๐๐๐	จำนวนถนนที่เพิ่มขึ้น	ประชาชนมีความสะดวกในการคมนาคมมากขึ้น	กองช่าง
๑๑.	ปรับปรุงถนนเดิมเป็นถนนลาดยางแอสฟัลท์ติกคอนกรีตพื้นทางหินคลุกผสมซีเมนต์และน้ำยาโพลิเมอร์ รหัสทางหลวงท้องถิ่น กจ.ถ. ๔๖-๐๑๙ สายบ้านหนองขบ-หนองประดู่ หมู่ที่ ๕	เพื่อให้การคมนาคมมีความสะดวกและรวดเร็ว	ถนนกว้าง ๖ เมตร ยาว ๑,๖๔๐ เมตร หนาเฉลี่ย ๐.๕๐ เมตร	-	-	-	๙,๙๗๖,๐๐๐	๙,๙๗๖,๐๐๐	จำนวนถนนที่เพิ่มขึ้น	ประชาชนมีความสะดวกในการคมนาคมมากขึ้น	ขอรับการสนับสนุนงบประมาณจากหน่วยงานอื่น
๑๒.	โครงการก่อสร้างถนนคอนกรีตเสริมเหล็ก รหัสทางหลวงท้องถิ่น กจ.ถ.๔๖-๐๒๒สายบ้านหนองหวาย-หนองแกแดง หมู่ที่ ๕ บ้านหนองขบ	เพื่อให้การคมนาคมมีความสะดวกและรวดเร็ว	ถนน กว้าง ๕ เมตร ยาว ๑๒๖๐ เมตร หนาเฉลี่ย ๐.๑๕ เมตร	-	-	-	๖,๗๘๑,๐๐๐	๖,๗๘๑,๐๐๐	จำนวนถนนที่เพิ่มขึ้น	ประชาชนมีความสะดวกในการคมนาคมมากขึ้น	กองช่าง

ยุทธศาสตร์ที่ ๑ ยุทธศาสตร์การพัฒนาด้านโครงสร้างพื้นฐาน

๑.๑แผนงานอุตสาหกรรมและการโยธา : งบประมาณอุดหนุน (แนวทางพัฒนา ก่อสร้างปรับปรุง ซ่อมแซม บำรุงรักษาถนน ท่อระบายน้ำ ถนนน้ำล้น สะพาน ทางเดินเท้า)

ที่	โครงการ	วัตถุประสงค์	เป้าหมาย	งบประมาณ					ตัวชี้วัด (KPI)	ผลลัพธ์ที่คาดว่าจะได้รับ	หน่วยงานที่รับผิดชอบ
				๒๕๖๖ (บาท)	๒๕๖๗ (บาท)	๒๕๖๘ (บาท)	๒๕๖๙ (บาท)	๒๕๗๐ (บาท)			
๑๓.	โครงการก่อสร้างถนนคอนกรีตเสริมเหล็กสายบ้านหนองรักษ์ - ซ่างวัดหนองนกแก้ว ทางหลวงท้องถิ่นหมายเลข กจ.ถ.๔๖-๐๒๖ หมู่ที่ ๖	เพื่อให้การคมนาคมมีความสะดวกและรวดเร็ว	ถนนกว้าง ๕ เมตร ยาว ๓๕๐ เมตร หนา ๐.๑๕ เมตร ไหล่ทางข้างละ ๐.๕๐ เมตร	-	-	-	๕,๖๔๒,๐๐๐	๕,๖๔๒,๐๐๐	จำนวนถนนที่เพิ่มขึ้น	ประชาชนมีความสะดวกในการคมนาคมมากขึ้น	กองช่าง
๑๔.	โครงการก่อสร้างถนนแอสฟัลท์ติกคอนกรีต รหัสทางหลวงท้องถิ่น กจ.ถ.๔๖-๐๒๔ สายบ้านสุวิท-นางครวญ หมู่ที่ ๗ บ้านหนองพลองพร้อมติดตั้งชุดเสาไฟถนนโคมเสาพับได้ โคมไฟแอลอีดีพลังงานแสงอาทิตย์ผลงานนวัตกรรมไทย รหัส๗๐๒๐๐๓๑ จำนวน ๓๐ ชุด	เพื่อให้การคมนาคมมีความสะดวกและรวดเร็ว	ถนนกว้าง ๖ เมตร ยาว ๒,๒๒๐ เมตร หนาเฉลี่ย ๐.๑๕ เมตร	-	-	-	๙,๙๙๘,๐๐๐	๙,๙๙๘,๐๐๐	จำนวนถนนที่เพิ่มขึ้น	ประชาชนมีความสะดวกในการคมนาคมมากขึ้น	ขอรับการสนับสนุนงบประมาณจากหน่วยงานอื่น
๑๕.	โครงการก่อสร้างถนนคอนกรีตเสริมเหล็ก รหัสทางหลวงท้องถิ่น กจ.ถ.๔๖-๐๑๗ สายบ้านหนองข่อย-หนองโก หมู่ที่ ๙ บ้านหนองข่อย	เพื่อให้การคมนาคมมีความสะดวกและรวดเร็ว	ถนน กว้าง ๕ เมตร ยาว ๑,๒๔๐ เมตร หนาเฉลี่ย ๐.๑๕ เมตร	-	-	-	๗,๘๖๖,๐๐๐	๗,๘๖๖,๐๐๐	จำนวนถนนที่เพิ่มขึ้น	ประชาชนมีความสะดวกในการคมนาคมมากขึ้น	กองช่าง

๑.๑แผนงานอุตสาหกรรมและการโยธา : งบเงินอุดหนุน (แนวทางการพัฒนา ก่อสร้างปรับปรุง ซ่อมแซม บำรุงรักษาถนน ท่อระบายน้ำ ถนนน้ำล้น สะพาน ทางเดินเท้า)

ที่	โครงการ	วัตถุประสงค์	เป้าหมาย	งบประมาณ					ตัวชี้วัด (KPI)	ผลลัพธ์ที่คาดว่าจะได้รับ	หน่วยงานที่รับผิดชอบ
				๒๕๖๖ (บาท)	๒๕๖๗ (บาท)	๒๕๖๘ (บาท)	๒๕๖๙ (บาท)	๒๕๗๐ (บาท)			
๑๖.	โครงการก่อสร้างถนนลาดยางแอสฟัลท์ติกคอนกรีตพื้นทางหินคลุกผสมซีเมนต์และน้ำยาโพลิเมอร์จากถนนลาดยางสาย ๔๐๒๐ - ถนน คสล.บ้านหนองข่อย-หนองโก หมู่ที่ ๙	เพื่อให้การคมนาคมมีความสะดวกและรวดเร็ว	ช่วงที่ ๑ กว้าง ๔ เมตร ยาว ๑๖๖ เมตร และกว้าง ๕ เมตร ยาว ๑๗๕ เมตร และช่วงที่ ๒ ผิวกว้าง ๕ เมตร ความยาว รวม ๑,๘๐๐ เมตร หนา ๐.๐๕ เมตร	-	-	๙,๙๔๒,๐๐๐	๙,๙๔๒,๐๐๐	๙,๙๔๒,๐๐๐	จำนวนถนนที่เพิ่มขึ้น	ประชาชนมีความสะดวกในการคมนาคมมากขึ้น	กองช่าง
๑๗.	โครงการก่อสร้างถนนลาดยางแอสฟัลท์ติกคอนกรีตพื้นทางหินคลุกผสมซีเมนต์และน้ำยาโพลิเมอร์จากถนนสายคลินิก-บ้านหนองหวาย หมู่ที่ ๕	เพื่อให้การคมนาคมมีความสะดวกและรวดเร็ว	ถนน กว้าง ๕ เมตร ยาว ๑,๑๒๘ เมตร หนาเฉลี่ย ๐.๕๐ เมตร	-	-	๖,๓๓๖,๐๐๐	๖,๓๓๖,๐๐๐	๖,๓๓๖,๐๐๐	จำนวนถนนที่เพิ่มขึ้น	ประชาชนมีความสะดวกในการคมนาคมมากขึ้น	กองช่าง
๑๘.	โครงการก่อสร้างถนนคอนกรีตเสริมเหล็ก สายบ้านหนองพลอง-หนองนกแก้ว หมู่ที่ ๗	เพื่อให้การคมนาคมมีความสะดวกและรวดเร็ว	ถนน กว้าง ๖ เมตร ยาว ๑,๒๗๐ เมตร หนาเฉลี่ย ๐.๑๕ เมตร	-	-	๔,๐๔๙,๐๐๐	๔,๐๔๙,๐๐๐	๔,๐๔๙,๐๐๐	จำนวนถนนที่เพิ่มขึ้น	ประชาชนมีความสะดวกในการคมนาคมมากขึ้น	กองช่าง

ยุทธศาสตร์ที่ ๑ ยุทธศาสตร์การพัฒนาด้านโครงสร้างพื้นฐาน

๑.๑แผนงานอุตสาหกรรมและการโยธา: : งบประมาณอุดหนุน (แนวทางการพัฒนา ก่อสร้างปรับปรุง ซ่อมแซม บำรุงรักษาถนน ท่อระบายน้ำ ถนนน้ำล้น สะพาน ทางเดินเท้า)

ที่	โครงการ	วัตถุประสงค์	เป้าหมาย	งบประมาณ					ตัวชี้วัด (KPI)	ผลลัพธ์ที่คาดว่าจะได้รับ	หน่วยงานที่รับผิดชอบ
				๒๕๖๖ (บาท)	๒๕๖๗ (บาท)	๒๕๖๘ (บาท)	๒๕๖๙ (บาท)	๒๕๗๐ (บาท)			
๑๙.	ปรับปรุงถนนเดิมเป็นถนนลาดยางแอสฟัลต์ติกคอนกรีตพื้นทางหินคลุกผสมซีเมนต์และน้ำยาโพลีเมอร์ รหัสทางหลวงท้องถิ่น กจ.ถ. ๔๖-๐๓๙ สายบ้านวังแก้ว-หนองคำพา หมู่ที่ ๑๐	เพื่อให้การคมนาคมมีความสะดวกและรวดเร็ว	ถนนกว้าง ๖ เมตร ยาว ๑,๘๖๐ เมตร หนาเฉลี่ย ๐.๕๐ เมตร	-	-	-	๙,๙๕๘,๐๐๐	๙,๙๕๘,๐๐๐	จำนวนถนนที่เพิ่มขึ้น	ประชาชนมีความสะดวกในการคมนาคมมากขึ้น	ขอรับการสนับสนุนงบประมาณจากหน่วยงานอื่น
๒๐.	โครงการก่อสร้างถนนคอนกรีตเสริมเหล็กสายบ้านวังแก้ว- บ้านหนองคำพา หมู่ที่ ๑๐	เพื่อให้การคมนาคมมีความสะดวกและรวดเร็ว	ถนน กว้าง ๖ เมตร ยาว ๒๐๐ เมตร หนาเฉลี่ย ๐.๑๕ เมตร	-	-	๑๐,๒๐๐,๐๐๐	๑๐,๒๐๐,๐๐๐	๑๐,๒๐๐,๐๐๐	จำนวนถนนที่เพิ่มขึ้น	ประชาชนมีความสะดวกในการคมนาคมมากขึ้น	กองช่าง
๒๑.	โครงการก่อสร้างถนนคอนกรีตเสริมเหล็กสายบ้านวังแก้ว-หนองกะนาก หมู่ที่ ๑๐	เพื่อให้การคมนาคมมีความสะดวกและรวดเร็ว	ถนน กว้าง ๕ เมตร ยาว ๒,๒๔๐ เมตร หนาเฉลี่ย ๐.๑๕ เมตร	-	-	๗,๖๔๒,๐๐๐	๗,๖๔๒,๐๐๐	๗,๖๔๒,๐๐๐	จำนวนถนนที่เพิ่มขึ้น	ประชาชนมีความสะดวกในการคมนาคมมากขึ้น	กองช่าง

๑.๑แผนงานอุตสาหกรรมและการโยธา : งบประมาณอุดหนุน (แนวทางพัฒนาก่อสร้างปรับปรุง ซ่อมแซม บำรุงรักษา ระบบน้ำอุปโภค บริโภคและการเกษตร)

ที่	โครงการ	วัตถุประสงค์	เป้าหมาย	งบประมาณ					ตัวชี้วัด (KPI)	ผลลัพธ์ที่คาดว่าจะได้รับ	หน่วยงานที่รับผิดชอบ
				๒๕๖๖ (บาท)	๒๕๖๗ (บาท)	๒๕๖๘ (บาท)	๒๕๖๙ (บาท)	๒๕๗๐ (บาท)			
๑.	โครงการก่อสร้างและติดตั้งถังเก็บน้ำประสิทธิภาพสูง(ขนาด ๑ ล้านลิตร) พร้อมระบบสูบน้ำพลังงานแสงอาทิตย์(ฐานแม่) บ้านหนองรักษั หมู่ที่ ๖	เพื่อช่วยในการกักเก็บน้ำให้เพียงพอต่อการอุปโภค-บริโภค	ติดตั้งถังเก็บน้ำประสิทธิภาพสูง (ขนาด ๑ ล้านลิตร) พร้อมระบบสูบน้ำพลังงานแสงอาทิตย์	-	-	๗,๘๑๐,๐๐๐	-	-	ร้อยละของผู้ใช้น้ำที่เพิ่มขึ้น	ประชาชนมีน้ำเพียงพอต่อการอุปโภค-บริโภค	กองช่าง
๒.	โครงการก่อสร้างและติดตั้งถังเก็บน้ำประสิทธิภาพสูง(ขนาด ๑ ล้านลิตร) พร้อมระบบสูบน้ำพลังงานแสงอาทิตย์(ฐานแม่) บ้านหนองรักษั (บ้านหนองคำพา) หมู่ที่ ๖	เพื่อช่วยในการกักเก็บน้ำให้เพียงพอต่อการอุปโภค-บริโภค	ติดตั้งถังเก็บน้ำประสิทธิภาพสูง (ขนาด ๑ ล้านลิตร) พร้อมระบบสูบน้ำพลังงานแสงอาทิตย์	-	-	๗,๘๑๐,๐๐๐	-	-	ร้อยละของผู้ใช้น้ำที่เพิ่มขึ้น	ประชาชนมีน้ำเพียงพอต่อการอุปโภค-บริโภค	กองช่าง
๓.	โครงการก่อสร้างและติดตั้งถังเก็บน้ำประสิทธิภาพสูง(ขนาด ๑ ล้านลิตร) พร้อมระบบสูบน้ำพลังงานแสงอาทิตย์(ฐานแม่) บ้านหนองขบ (หนองหวาย) หมู่ที่ ๕	เพื่อช่วยในการกักเก็บน้ำให้เพียงพอต่อการอุปโภค-บริโภค	ติดตั้งถังเก็บน้ำประสิทธิภาพสูง (ขนาด ๑ ล้านลิตร) พร้อมระบบสูบน้ำพลังงานแสงอาทิตย์	-	-	๗,๘๑๐,๐๐๐	-	-	ร้อยละของผู้ใช้น้ำที่เพิ่มขึ้น	ประชาชนมีน้ำเพียงพอต่อการอุปโภค-บริโภค	กองช่าง

๑.๑แผนงานอุตสาหกรรมและการโยธา : งบประมาณอุดหนุน (แนวทางพัฒนาก่อสร้างปรับปรุง ซ่อมแซม บำรุงรักษา ระบบน้ำอุปโภค บริโภคและการเกษตร)

ที่	โครงการ	วัตถุประสงค์	เป้าหมาย	งบประมาณ					ตัวชี้วัด (KPI)	ผลลัพธ์ที่คาดว่าจะได้รับ	หน่วยงานที่รับผิดชอบ
				๒๕๖๖ (บาท)	๒๕๖๗ (บาท)	๒๕๖๘ (บาท)	๒๕๖๙ (บาท)	๒๕๗๐ (บาท)			
๔.	โครงการก่อสร้างและติดตั้งถังเก็บน้ำประสิทธิภาพสูง(ขนาด ๑ ล้านลิตร) พร้อมระบบสูบน้ำพลังงานแสงอาทิตย์(ฐานแม่) บ้านหนองนกแก้ว(บริเวณสระน้ำวัดหนองนกแก้ว) หมู่ที่ ๑	เพื่อช่วยในการกักเก็บน้ำให้เพียงพอต่อการอุปโภค-บริโภค	ติดตั้งถังเก็บน้ำประสิทธิภาพสูง (ขนาด ๑ ล้านลิตร) พร้อมระบบสูบน้ำพลังงานแสงอาทิตย์	-	-	๗,๘๑๐,๐๐๐	-	-	ร้อยละของผู้ใช้น้ำที่เพิ่มขึ้น	ประชาชนมีน้ำเพียงพอต่อการอุปโภค-บริโภค	กองช่าง
๕.	โครงการก่อสร้างและติดตั้งถังเก็บน้ำประสิทธิภาพสูง(ขนาด ๑ ล้านลิตร) พร้อมระบบสูบน้ำพลังงานแสงอาทิตย์(ฐานแม่) บ้านหนองนกแก้ว(บริเวณสระน้ำท้ายหมู่บ้าน) หมู่ที่ ๑	เพื่อช่วยในการกักเก็บน้ำให้เพียงพอต่อการอุปโภค-บริโภค	ติดตั้งถังเก็บน้ำประสิทธิภาพสูง (ขนาด ๑ ล้านลิตร) พร้อมระบบสูบน้ำพลังงานแสงอาทิตย์	-	-	๗,๘๑๐,๐๐๐	-	-	ร้อยละของผู้ใช้น้ำที่เพิ่มขึ้น	ประชาชนมีน้ำเพียงพอต่อการอุปโภค-บริโภค	กองช่าง
๖.	โครงการก่อสร้างและติดตั้งถังเก็บน้ำประสิทธิภาพสูง(ขนาด ๑ ล้านลิตร) พร้อมระบบสูบน้ำพลังงานแสงอาทิตย์(ฐานแม่) บ้านหนองพลอง หมู่ที่ ๗	เพื่อช่วยในการกักเก็บน้ำให้เพียงพอต่อการอุปโภค-บริโภค	ติดตั้งถังเก็บน้ำประสิทธิภาพสูง (ขนาด ๑ ล้านลิตร) พร้อมระบบสูบน้ำพลังงานแสงอาทิตย์	-	-	๗,๘๑๐,๐๐๐	-	-	ร้อยละของผู้ใช้น้ำที่เพิ่มขึ้น	ประชาชนมีน้ำเพียงพอต่อการอุปโภค-บริโภค	กองช่าง
๗.	โครงการก่อสร้างและติดตั้งถังเก็บน้ำประสิทธิภาพสูง(ขนาด ๑ ล้านลิตร) พร้อมระบบสูบน้ำพลังงานแสงอาทิตย์(ฐานแม่) บ้านวังแก้ว หมู่ที่ ๑๐	เพื่อช่วยในการกักเก็บน้ำให้เพียงพอต่อการอุปโภค-บริโภค	ติดตั้งถังเก็บน้ำประสิทธิภาพสูง (ขนาด ๑ ล้านลิตร) พร้อมระบบสูบน้ำพลังงานแสงอาทิตย์	-	-	๗,๘๑๐,๐๐๐	-	-	ร้อยละของผู้ใช้น้ำที่เพิ่มขึ้น	ประชาชนมีน้ำเพียงพอต่อการอุปโภค-บริโภค	กองช่าง

๑)ยุทธศาสตร์การพัฒนาด้านโครงสร้างพื้นฐาน

๑.๒ แผนงานอุตสาหกรรมและการโยธา : งบประมาณอุดหนุน (แนวทางพัฒนาขยายเขตบริการไฟฟ้า ไฟฟ้าสาธารณะ)

ที่	โครงการ	วัตถุประสงค์	เป้าหมาย	งบประมาณ					ตัวชี้วัด (KPI)	ผลลัพธ์ที่คาดว่าจะได้รับ	หน่วยงานที่รับผิดชอบ
				๒๕๖๖ (บาท)	๒๕๖๗ (บาท)	๒๕๖๘ (บาท)	๒๕๖๙ (บาท)	๒๕๗๐ (บาท)			
๑.	โครงการพัฒนาแหล่งท่องเที่ยวบ้านหนองข่อย โดยจัดหาติดตั้งชุดเสาไฟส่องสว่างตามบัญชีนวัตกรรมไทย รหัส 07020030 ชุดเสาไฟฟ้าแบบยืดหดได้ พร้อมโคมไฟโซลาร์เซลล์ (Height adjustable pole with LED Solar cell Street light) รุ่น BS-SLW4-60 วัตต์ เสาไฟฟ้าแบบยืดหดได้ 6-9 เมตร โคมไฟโซลาร์เซลล์ 60 วัตต์ จำนวน 100 ชุด องค์การบริหารส่วนตำบลหนองนกแก้ว อำเภอ จังหวัดกาญจนบุรี	เพื่อให้ประชาชนมีไฟฟ้าแสงสว่างใช้อย่างทั่วถึง	หมู่ ๘	-	๗,๐๐๐,๐๐๐	๗,๐๐๐,๐๐๐	-	-	จำนวนที่ติดตั้ง	ประชาชนมีระบบสาธารณูปการที่ดีขึ้น	กองช่าง
๒.	โครงการติดตั้งกล่องวงจรปิด จำนวน ๖ ตัว หน้าวัดหนองเค็ด หมู่ที่ ๒	เพื่อความปลอดภัยแก่ประชาชน	ติดตั้งกล่องวงจร จำนวน ๖ ตัว	-	๔๙๙,๐๐๐	๔๙๙,๐๐๐	-	-	จำนวนที่ติดตั้ง	ประชาชนมีระบบสาธารณูปการที่ดีขึ้น	กองช่าง
๓.	โครงการติดตั้งกล่องวงจรปิด จำนวน ๖ ตัว หน้าป้อมตำรวจบ้านหนองงูเห่า หมู่ที่ ๓ หมู่ที่ ๒	เพื่อความปลอดภัยแก่ประชาชน	ติดตั้งกล่องวงจร จำนวน ๖ ตัว	-	๔๙๙,๐๐๐	๔๙๙,๐๐๐	-	-	จำนวนที่ติดตั้ง	ประชาชนมีระบบสาธารณูปการที่ดีขึ้น	กองช่าง

๑)ยุทธศาสตร์การพัฒนาด้านโครงสร้างพื้นฐาน

๑.๒ แผนงานอุตสาหกรรมและการโยธา: : งบประมาณอุดหนุน (แนวทางการขยายเขตบริการไฟฟ้า ไฟฟ้าสาธารณะ)

ที่	โครงการ	วัตถุประสงค์	เป้าหมาย	งบประมาณ					ตัวชี้วัด (KPI)	ผลลัพธ์ที่คาดว่าจะได้รับ	หน่วยงานที่รับผิดชอบ
				๒๕๖๖ (บาท)	๒๕๖๗ (บาท)	๒๕๖๘ (บาท)	๒๕๖๙ (บาท)	๒๕๗๐ (บาท)			
๔.	โครงการปรับปรุงถนนคอนกรีตเสริมเหล็ก รหัสทางหลวงท้องถิ่น กจ.ถ.๔๖-๐๐๑ สาย บ้านหนองนกแก้ว-หนองปลิง หมู่ที่ ๑ โดยติดตั้งโคมไฟแสงสว่างสาธารณะแอลอีดี ระบบพลังงานแสงอาทิตย์ ขนาด ๖๐ วัตต์ ผลงานนวัตกรรมไทย รหัส๑๗๐๑๐๐๔๐ จำนวน ๑๔๐ ชุด	เพื่อให้การคมนาคมมีความสะดวกและรวดเร็ว และมีความปลอดภัย	ติดตั้งโคมไฟแสงสว่างสาธารณะแอลอีดี ระบบพลังงานแสงอาทิตย์ ขนาด ๖๐ วัตต์ จำนวน ๑๔๐ ชุด	-	-	-	๙,๙๔๐,๐๐๐	๙,๙๔๐,๐๐๐	จำนวนที่ติดตั้ง	ประชาชนมีระบบสาธารณูปการที่ดีขึ้น	กองช่าง
๕.	โครงการปรับปรุงถนนคอนกรีตเสริมเหล็ก รหัสทางหลวงท้องถิ่น กจ.ถ.๔๖-๐๒๕ สาย บ้านหนองเค็ด-เปงก่า หมู่ที่ ๒ โดยติดตั้งชุดเสาไฟถนนโคมเสาพับได้โคมไฟแอลอีดี พลังงานแสงอาทิตย์ ผลงานนวัตกรรมไทย รหัส๑๗๐๒๐๐๓๑ จำนวน ๑๕๖ ชุด	เพื่อให้การคมนาคมมีความสะดวกและรวดเร็ว และมีความปลอดภัย	ติดตั้งชุดเสาไฟถนนโคมเสาพับได้โคมไฟแอลอีดี พลังงานแสงอาทิตย์ จำนวน ๑๕๖ ชุด	-	-	-	๙,๙๘๔,๐๐๐	๙,๙๔๐,๐๐๐	จำนวนที่ติดตั้ง	ประชาชนมีระบบสาธารณูปการที่ดีขึ้น	กองช่าง
๖.	โครงการปรับปรุงถนนคอนกรีตเสริมเหล็ก รหัสทางหลวงท้องถิ่น กจ.ถ.๔๖-๐๑๐ สาย บ้านหนองข่อย-วัดหนองงูเหลือม หมู่ที่ ๙ โดยติดตั้งชุดเสาไฟถนนโคมเสาพับได้โคมไฟแอลอีดีพลังงานแสงอาทิตย์ ผลงานนวัตกรรมไทย รหัส๑๗๐๒๐๐๓๑ จำนวน ๑๕๖ ชุด	เพื่อให้การคมนาคมมีความสะดวกและรวดเร็ว และมีความปลอดภัย	ติดตั้งชุดเสาไฟถนนโคมเสาพับได้โคมไฟแอลอีดี พลังงานแสงอาทิตย์ จำนวน ๑๕๖ ชุด	-	-	-	๙,๙๘๔,๐๐๐	๙,๙๔๐,๐๐๐	จำนวนที่ติดตั้ง	ประชาชนมีระบบสาธารณูปการที่ดีขึ้น	กองช่าง

๑) ยุทธศาสตร์การพัฒนาด้านโครงสร้างพื้นฐาน

๑.๒ แผนงานอุตสาหกรรมและการโยธา : งบประมาณอุดหนุน (แนวทางการขยายเขตบริการไฟฟ้า ไฟฟ้าสาธารณะ)

ที่	โครงการ	วัตถุประสงค์	เป้าหมาย	งบประมาณ					ตัวชี้วัด (KPI)	ผลลัพธ์ที่คาดว่าจะได้รับ	หน่วยงานที่รับผิดชอบ
				๒๕๖๖ (บาท)	๒๕๖๗ (บาท)	๒๕๖๘ (บาท)	๒๕๖๙ (บาท)	๒๕๗๐ (บาท)			
๗.	โครงการปรับปรุงถนนคอนกรีตเสริมเหล็ก รหัสทางหลวงท้องถิ่น กจ.ถ.๔๖-๐๐๙ สายภายในหมู่บ้านหนองรักษ์ หมู่ที่ ๖ โดยติดตั้งโคมไฟแสงสว่างสาธารณะแอลอีดีระบบพลังงานแสงอาทิตย์ ขนาด ๖๐ วัตต์ ผลงานวันนวัตกรรมไทย รหัส๑๗๐๑๐๐๔๐ จำนวน ๑๔๐ ชุด	เพื่อให้การคมนาคมมีความสะดวกและรวดเร็ว และมีความปลอดภัย	ติดตั้งโคมไฟแสงสว่างสาธารณะแอลอีดี ระบบพลังงานแสงอาทิตย์ ขนาด ๖๐ วัตต์ จำนวน ๑๔๐ ชุด	-	-	-	๗,๙๕๒,๐๐๐	๗,๙๕๒,๐๐๐	จำนวนที่ติดตั้ง	ประชาชนมีระบบสาธารณูปการที่ดีขึ้น	กองช่าง
๘.	โครงการติดตั้งกล้องโทรทัศน์วงจรปิด (CCTV System) จำนวน 6 ตัว บ้านหนองนกแก้วหมู่ที่ 1	เพื่อความปลอดภัยแก่ประชาชน	ติดตั้งกล้องวงจรปิด จำนวน ๖ ตัว	-	-	-	๔๙๙,๐๐๐	๔๙๙,๐๐๐	จำนวนที่ติดตั้ง	ประชาชนมีระบบสาธารณูปการที่ดีขึ้น	กองช่าง
๙.	โครงการติดตั้งกล้องโทรทัศน์วงจรปิด (CCTV System) จำนวน 6ตัว บ้านหนองเค็ด หมู่ที่ 2	เพื่อความปลอดภัยแก่ประชาชน	ติดตั้งกล้องวงจรปิด จำนวน ๖ ตัว	-	-	-	๔๙๙,๐๐๐	๔๙๙,๐๐๐	จำนวนที่ติดตั้ง	ประชาชนมีระบบสาธารณูปการที่ดีขึ้น	กองช่าง
๑๐.	โครงการติดตั้งกล้องโทรทัศน์วงจรปิด (CCTV System) จำนวน 6ตัวบ้านหนองงูเหลือม หมู่ที่ 3	เพื่อความปลอดภัยแก่ประชาชน	ติดตั้งกล้องวงจรปิด จำนวน ๖ ตัว	-	-	-	๔๙๙,๐๐๐	๔๙๙,๐๐๐	จำนวนที่ติดตั้ง	ประชาชนมีระบบสาธารณูปการที่ดีขึ้น	กองช่าง

๑)ยุทธศาสตร์การพัฒนาด้านโครงสร้างพื้นฐาน

๑.๒ แผนงานอุตสาหกรรมและการโยธา : งบประมาณอุดหนุน (แนวทางพัฒนาขยายเขตบริการไฟฟ้า ไฟฟ้าสาธารณะ)

ที่	โครงการ	วัตถุประสงค์	เป้าหมาย	งบประมาณ					ตัวชี้วัด (KPI)	ผลลัพธ์ที่คาดว่าจะได้รับ	หน่วยงานที่รับผิดชอบ
				๒๕๖๖ (บาท)	๒๕๖๗ (บาท)	๒๕๖๘ (บาท)	๒๕๖๙ (บาท)	๒๕๗๐ (บาท)			
๑๑.	โครงการพัฒนาแหล่งท่องเที่ยวอ่างเก็บน้ำบ้านหนองจั่นโดยซื้อ ชุดเสาไฟฟ้าแบบยึดหดได้ พร้อมโคมไฟโซล่าเซลล์ 60 วัตต์ ตามบัญชีนวัตกรรมไทย จำนวน 100 ชุด องค์การบริหารส่วนตำบลหนองนกแก้ว อำเภอ จังหวัดกาญจนบุรี	เพื่อให้ประชาชนมีไฟฟ้าแสงสว่างใช้อย่างทั่วถึง	หมู่ ๙	-	-	-	๗,๐๐๐,๐๐๐	๗,๐๐๐,๐๐๐	จำนวนที่ติดตั้ง	ประชาชนมีระบบสาธารณูปการที่ดีขึ้น	กองช่าง
๑๒.	โครงการปรับปรุงถนนคอนกรีตเสริมเหล็ก รหัสทางหลวงท้องถิ่น กจ.ถ.๔๖-๐๐๖สาย ช่างวัดหนองนกแก้ว-หนองพลอง หมู่ที่ ๑ โดยติดตั้งชุดเสาไฟถนนโคมเสาพับได้โคมไฟแอลอีดีพลังงานแสงอาทิตย์ ผลงานนวัตกรรมไทย รหัส๑๗๐๒๐๑๓๑ จำนวน ๑๕๖ ชุด	เพื่อให้การคมนาคมมีความสะดวกและรวดเร็ว และมีความปลอดภัย	โดยติดตั้งชุดเสาไฟถนนโคมเสาพับได้โคมไฟแอลอีดีพลังงานแสงอาทิตย์ จำนวน ๑๕๖ ชุด	-	-	-	๙,๙๘๔,๐๐๐	๙,๙๘๔,๐๐๐	จำนวนที่ติดตั้ง	ประชาชนมีระบบสาธารณูปการที่ดีขึ้น	กองช่าง

ยุทธศาสตร์ที่ ๑ ยุทธศาสตร์การพัฒนาด้านโครงสร้างพื้นฐาน

๑.๑แผนงานอุตสาหกรรมและการโยธา: : งบประมาณอุดหนุน (แนวทางการพัฒนา ก่อสร้างปรับปรุง ซ่อมแซม อาคาร)

ที่	โครงการ	วัตถุประสงค์	เป้าหมาย	งบประมาณ					ตัวชี้วัด (KPI)	ผลลัพธ์ที่คาดว่าจะได้รับ	หน่วยงานที่รับผิดชอบ
				๒๕๖๖ (บาท)	๒๕๖๗ (บาท)	๒๕๖๘ (บาท)	๒๕๖๙ (บาท)	๒๕๗๐ (บาท)			
๑.	โครงการก่อสร้างศูนย์พัฒนาเด็กเล็กขนาดเล็ก(ฐานรากแม่)ศูนย์พัฒนาเด็กเล็กบ้านหนองนกแก้ว องค์การบริหารส่วนตำบลหนองนกแก้ว อำเภอเลาขวัญ จังหวัดกาญจนบุรี	เพื่อความปลอดภัยของเด็กนักเรียน	๑ แห่ง	-	-	-	๒,๐๕๑,๐๐๐	๒,๐๕๑,๐๐๐	ร้อยละของ คุณภาพชีวิต	เด็กนักเรียนมีความปลอดภัยมากขึ้น	สำนักปลัด
๒.	โครงการก่อสร้างศูนย์พัฒนาเด็กเล็กขนาดเล็ก(ฐานรากแม่)ศูนย์พัฒนาเด็กเล็กบ้านหนองจันทน์ องค์การบริหารส่วนตำบลหนองนกแก้ว อำเภอเลาขวัญ จังหวัดกาญจนบุรี	เพื่อความปลอดภัยของเด็กนักเรียน	๑ แห่ง	-	-	-	๒,๐๕๑,๐๐๐	๒,๐๕๑,๐๐๐	ร้อยละของ คุณภาพชีวิต	เด็กนักเรียนมีความปลอดภัยมากขึ้น	สำนักปลัด

บัญชีครุภัณฑ์

แผนพัฒนาท้องถิ่น (พ.ศ. ๒๕๖๖ - ๒๕๗๐)

องค์การบริหารส่วนตำบลหนองนกแก้ว อำเภอเสาวชัย จังหวัดกาญจนบุรี

แบบ ผ.๐๓

ที่	แผนงาน	หมวด	ประเภท	เป้าหมาย (ผลผลิตของครุภัณฑ์)	งบประมาณ					หน่วยงานที่รับผิดชอบหลัก
					๒๕๖๖ (บาท)	๒๕๖๗ (บาท)	๒๕๖๘ (บาท)	๒๕๖๙ (บาท)	๒๕๗๐ (บาท)	
๑	แผนงานบริหารงานทั่วไป - งานบริหารทั่วไป	ครุภัณฑ์	ครุภัณฑ์ ยานพาหนะ และขนส่ง	เพื่อจัดรถบรรทุกน้ำ ขนาด ๖ ตัน ๖ ล้อ ปริมาตรกระบอกลูกสูบไม่ต่ำกว่า ๖,๐๐๐ ซีซี หรือมีกำลังเครื่องยนต์สูงสุดไม่ต่ำกว่า ๑๗๐ กิโลวัตต์ จำนวน ๑ คัน	-		-	๒,๗๐๒,๐๐๐	๒,๗๐๒,๐๐๐	สำนัก งานปลัด