



ประกาศองค์การบริหารส่วนตำบลสระเกษียม  
เรื่อง ประกาศใช้แผนพัฒนาท้องถิ่น (พ.ศ. ๒๕๖๑ - พ.ศ.๒๕๖๕)

ตามที่องค์การบริหารส่วนตำบลสระเกษียม ได้ทบทวนแผนพัฒนาท้องถิ่น(พ.ศ. ๒๕๖๑ - ๒๕๖๕) ตามหนังสือกระทรวงมหาดไทย ด่วนที่สุด ที่ มท ๐๘๑๐.๓/ว ๒๙๓๑ ลงวันที่ ๑๕ พฤษภาคม ๒๕๖๒ ประกอบกับระเบียบกระทรวงมหาดไทยว่าด้วยการจัดทำแผนพัฒนาขององค์กรปกครองส่วนท้องถิ่น พ.ศ. ๒๕๔๘ แก้ไขเพิ่มเติมถึง (ฉบับที่ ๓) พ.ศ. ๒๕๖๑ โดยผ่านกระบวนการขั้นตอนตามหนังสือสั่งการและระเบียบดังกล่าว รวมถึงผ่านการพิจารณาให้ความเห็นชอบของสภาองค์การบริหารส่วนตำบลสระเกษียม ในคราวประชุมสภาองค์การบริหารส่วนตำบลสระเกษียม สมัยสามัญ ๓ ครั้งที่ ๑ ในวันที่ ๑๓ มิถุนายน ๒๕๖๒ ไป แล้วนั้น

อาศัยอำนาจตามความในหมวด ๓ ข้อ ๑๗ แห่งระเบียบกระทรวงมหาดไทยว่าด้วยการจัดทำแผนพัฒนาขององค์กรปกครองส่วนท้องถิ่น พ.ศ. ๒๕๔๘ แก้ไขเพิ่มเติมถึง (ฉบับที่ ๓) พ.ศ. ๒๕๖๑ จึงขอประกาศใช้แผนพัฒนาท้องถิ่น (พ.ศ. ๒๕๖๑ - ๒๕๖๕) เพื่อใช้เป็นแนวทางในการพัฒนาองค์การบริหารส่วนตำบลสระเกษียม และเป็นแนวทางในการจัดทำงบประมาณ ต่อไป

จึงประกาศให้ทราบโดยทั่วกัน

ประกาศ ณ วันที่ ๕ เดือนกรกฎาคม พ.ศ. ๒๕๖๒

(นายสำเร็จ เกิดปิ่น)

นายกองค์การบริหารส่วนตำบลสระเกษียม

-ร่าง-

# แผนพัฒนาท้องถิ่น

(พ.ศ.๒๕๖๑ - ๒๕๖๕)

ของ องค์การบริหารส่วนตำบลสระกะเทียม  
อำเภอเมืองนครปฐม จังหวัดนครปฐม



# แผนพัฒนาท้องถิ่น (พ.ศ.๒๕๖๑ - ๒๕๖๕)

องค์การบริหารส่วนตำบลสระเกษีเยม  
อำเภอเมืองนครปฐม จังหวัดนครปฐม

## คำนำ

ตามที่กระทรวงมหาดไทยมีหนังสือ ด่วนที่สุด ที่ มท ๐๘๑๐.๓/ว ๒๙๓๑ ลงวันที่ ๑๕ พฤษภาคม ๒๕๖๒ ชักซ้อมแนวทางการทบทวนแผนพัฒนาท้องถิ่น (พ.ศ. ๒๕๖๑ - ๒๕๖๕) ขององค์กรปกครองส่วนท้องถิ่น โดยกำหนดระยะเวลาแผนพัฒนาท้องถิ่นเป็นระยะเวลาห้าปี (พ.ศ. ๒๕๖๑ - ๒๕๖๕) เพื่อให้แผนพัฒนาท้องถิ่นมีความสอดคล้องและเชื่อมโยงกับแผนพัฒนาจังหวัด แผนพัฒนาภูมิภาค รวมทั้งแผนปฏิบัติราชการประจำปี จังหวัด แผนปฏิบัติราชการประจำปีกลุ่มจังหวัด ตลอดจนสามารถบูรณาการแผนงาน/โครงการ/กิจกรรมและงบประมาณในพื้นที่ได้อย่างมีประสิทธิภาพ อันจะก่อให้เกิดประโยชน์สูงสุดให้กับประชาชน

“แผนพัฒนาท้องถิ่น” หมายความว่า แผนพัฒนาท้องถิ่นขององค์กรปกครองส่วนท้องถิ่นที่กำหนด วิสัยทัศน์ ประเด็นยุทธศาสตร์ เป้าประสงค์ ตัวชี้วัด ค่าเป้าหมาย และกลยุทธ์ โดยสอดคล้องกับแผนพัฒนาจังหวัด ยุทธศาสตร์การพัฒนาขององค์กรปกครองส่วนท้องถิ่นในเขตจังหวัด แผนพัฒนาอำเภอ แผนพัฒนาตำบล แผนพัฒนาหมู่บ้านหรือแผนชุมชน อันมีลักษณะเป็นการกำหนดรายละเอียดแผนงาน โครงการพัฒนาที่จัดทำขึ้น สำหรับปีงบประมาณแต่ละปี ซึ่งมีความต่อเนื่องและเป็นแผนก้าวหน้าและให้หมายความรวมถึงการเพิ่มเติมหรือเปลี่ยนแปลงแผนพัฒนาท้องถิ่น

องค์การบริหารส่วนตำบลสระเกษะเทียม จะใช้แผนพัฒนาท้องถิ่น (พ.ศ. ๒๕๖๑ - ๒๕๖๕) เป็นกรอบในการจัดทำงบประมาณรายจ่ายประจำปี งบประมาณรายจ่ายเพิ่มเติม งบประมาณจากเงินสะสม และหวังเป็นอย่างยิ่งว่าแผนพัฒนาท้องถิ่น (พ.ศ. ๒๕๖๑ - ๒๕๖๕) สามารถตอบสนองความต้องการ และแก้ไขปัญหาของประชาชน ในเขตองค์การบริหารส่วนตำบลสระเกษะเทียมอย่างมีประสิทธิภาพต่อไป

องค์การบริหารส่วนตำบลสระเกษะเทียม

## สารบัญ

	หน้า
<b>ส่วนที่ ๑ สภาพทั่วไปและข้อมูลพื้นฐาน</b>	
๑. ด้านกายภาพ	๓
๒. ด้านการเมือง/การปกครอง	๔
๓. ประชากร	๕
๔. สภาพทางสังคม	๖
๕. ระบบบริการพื้นฐาน	๗
๖. ระบบเศรษฐกิจ	๘
๗. ศาสนา ประเพณี วัฒนธรรม	๙
๘. ทรัพยากรธรรมชาติ	๙
<b>ส่วนที่ ๒ ยุทธศาสตร์องค์การปกครองส่วนท้องถิ่น</b>	
๑. ความสัมพันธ์ระหว่างแผนพัฒนาระดับมหภาค	๑๑-๒๔
๒. ยุทธศาสตร์ขององค์การปกครองส่วนท้องถิ่น	๒๕-๓๐
๓. การวิเคราะห์เพื่อพัฒนาท้องถิ่น	๓๑-๓๓
<b>ส่วนที่ ๓ การนำแผนพัฒนาท้องถิ่นไปสู่การปฏิบัติ</b>	
๑. ยุทธศาสตร์การพัฒนาและแผนงาน	๓๕-๓๖
๒. บัญชีโครงการพัฒนาท้องถิ่น	๓๗
-บัญชีสรุปโครงการพัฒนา (แบบ ผ. ๐๑)	๓๗-๔๑
-รายละเอียดโครงการพัฒนา (แบบ ผ. ๐๒)	๔๒-๘๑
-รายละเอียดโครงการพัฒนาเกินศักยภาพ (แบบ ผ. ๐๒/๑)	๘๒
-บัญชีครุภัณฑ์	๘๓-๘๗
<b>ส่วนที่ ๔ การติดตามและประเมินผล</b>	
๑. การติดตามและประเมินผลยุทธศาสตร์	๘๙-๙๓
๒. การติดตามและประเมินผลโครงการ	๙๔-๙๘
๓. สรุปผลการพัฒนาท้องถิ่น	๙๙
๔. ข้อเสนอแนะในการจัดทำแผนพัฒนาท้องถิ่นในอนาคต	๑๐๐

แผนพัฒนาท้องถิ่น  
(พ.ศ.๒๕๖๑ - ๒๕๖๕)

ขององค์การบริหารส่วนตำบลสระกะเทียม  
อำเภอเมืองนครปฐม จังหวัดนครปฐม

## ส่วนที่ ๑ สภาพทั่วไปและข้อมูลพื้นฐาน

**แผนพัฒนาท้องถิ่น**  
**( พ.ศ.๒๕๖๑ - ๒๕๖๕ )**  
**ขององค์การบริหารส่วนตำบลสระเกษีเยม อำเภอมืองนครปฐม จังหวัดนครปฐม**

.....

**ส่วนที่ ๑ สภาพทั่วไปและข้อมูลพื้นฐาน**

**๑. ด้านกายภาพ**

**๑.๑ ที่ตั้งของหมู่บ้านหรือชุมชนหรือตำบล**

องค์การบริหารส่วนตำบลสระเกษีเยม เป็นองค์กรปกครองส่วนท้องถิ่น ตั้งอยู่เลขที่ ๓๙/๑ หมู่ที่ ๕ ตำบลสระเกษีเยม อำเภอมือง จังหวัดนครปฐม อยู่ห่างจากจังหวัดฯ ประมาณ ๑๕ กิโลเมตร มีพื้นที่รวม ๑๖.๖ ตารางกิโลเมตร หรือ ๑๐,๓๙๕ ไร่

องค์การบริหารส่วนตำบลสระเกษีเยม ได้รับการยกฐานะเป็นองค์การบริหารส่วนตำบลและมีฐานะเป็นนิติบุคคล ตามพระราชบัญญัติสภาตำบลและองค์การบริหารส่วนตำบล พ.ศ.๒๕๓๗ ตามประกาศกระทรวงมหาดไทย เมื่อวันที่ ๒๓ กุมภาพันธ์ พ.ศ. ๒๕๔๐ โดยมีนายสำเร็จเป็นนายกองค์การบริหารส่วนตำบลตั้งตั้งแต่ปี๒๕๔๔ จนถึงปัจจุบัน

**ที่ตั้งและอาณาเขต**

ทิศเหนือ	ติดต่อกับตำบลหนองอ้อ อำเภอบ้านโป่ง	จังหวัดราชบุรี
ทิศใต้	ติดต่อกับตำบลดอนใหญ่ อำเภอบางแพ	จังหวัดราชบุรี
ทิศตะวันออก	ติดต่อกับตำบลหนองดินแดงอำเภอมือง	จังหวัดนครปฐม
ทิศตะวันตก	ติดต่อกับตำบลสวนป่านอำเภอมืองนครปฐม	จังหวัดนครปฐม

**๑.๒ ลักษณะภูมิประเทศ**

ลักษณะพื้นที่โดยรวมขององค์การบริหารส่วนตำบลสระเกษีเยม เป็นที่ราบลุ่มมีแหล่งน้ำธรรมชาติ มีคลองสาธารณะ มีคลองชลประทานและคลองส่งน้ำเล็กๆ ทั้งที่เกิดขึ้นเองตามธรรมชาติและที่ขุดโดยหน่วยงานของรัฐ เพื่อนำน้ำไปใช้ในการอุปโภค และการเกษตร

**๑.๓ ลักษณะภูมิอากาศ**

จังหวัดนครปฐม	มีลักษณะภูมิอากาศแบบฝนเมืองร้อน แบ่ง ได้เป็น ๓ ฤดูคือ	
ฤดูร้อน	เริ่มตั้งแต่เดือน	กุมภาพันธ์ - เมษายน ของทุกปี
ฤดูฝน	เริ่มตั้งแต่เดือน	พฤษภาคม - ตุลาคม ของทุกปี
ฤดูหนาว	เริ่มตั้งแต่เดือน	พฤศจิกายน - มกราคม ของทุกปี



## ๑.๔ ลักษณะของดิน

ลักษณะของดินในพื้นที่เป็นดินร่วน ดินเหนียว พื้นราบเหมาะแก่การเพาะปลูกข้าว  
ทำสวน ทำไร่ ทำประมง เลี้ยงกุ้ง

## ๒.ด้านการเมือง/การปกครอง

### ๒.๑ เขตการปกครอง

มีจำนวนหมู่บ้านทั้งหมด ๑๔ หมู่บ้าน เป็นหมู่บ้านที่อยู่ในเขตองค์การบริหารส่วนตำบล  
ทั้ง ๑๔ หมู่บ้าน ได้แก่

หมู่ที่	ชื่อหมู่บ้าน	ชื่อ - นามสกุล ผู้ใหญ่บ้าน
๑	บ้านลาดหญ้าแพรกตะวันออก	นายสุเทพ หมื่นสังข์
๒	บ้านลาดหญ้าแพรกตะวันตก	กำนันพิสุทธิ์ เจริญกิจ
๓	บ้านปากสระ	นายณัชชวกร ผิวงาม
๔	บ้านไร่	นางสาวทัศนีย์ แก้วศรี
๕	บ้านต้นมะขาม	นายสมชาย สิงห์เรือง
๖	บ้านบ่อน้ำเค็ม	นาง เกิดปิ่น
๗	บ้านดอนมะยม	นางวิมล นาคพ่อง
๘	บ้านโน	นายปรีชา เอี่ยมสะอาด
๙	บ้านดอนทราย	นายจุฬา สิงห์ล่อ
๑๐	บ้านหนองบัวลอย	นายจักรชัย โพธิ์ไพษยนต์
๑๑	บ้านบ่อโรงเหล้า	นายธวัช ชื่นชัยกิจ
๑๒	บ้านหมู่ใหญ่	นายเศกสันต์ เรืองจ้อย
๑๓	บ้านดอนพุทรา	นายประคอง ชื่นขาว
๑๔	บ้านหลักประดู่	นายนิธินันท์ นิธิวรวัชญ์

### ๒.๒ การเลือกตั้ง

การเลือกตั้งผู้บริหารและสมาชิกสภาองค์การบริหารส่วนตำบล ตามพระราชบัญญัติสภาตำบล  
และองค์การบริหารส่วนตำบล พ.ศ. ๒๕๓๗ และที่แก้ไขเพิ่มเติมถึงปัจจุบัน มีจำนวน ๑๔ หมู่บ้าน  
หน่วยเลือกตั้งและสถานที่เลือกตั้งของตำบลสระกะเทียม จำนวน ๑๐ หน่วย คือ

หน่วยที่	หมู่ที่	จำนวนผู้มีสิทธิ	สถานที่เลือกตั้ง
๑	๑,๑๐	๗๙๓	บริเวณศาลเจ้าสุตัน
๒	๒	๖๒๐	บริเวณวัดลาดหญ้าแพรก
๓	๓,๘	๗๓๙	บริเวณศาลากลาง หมู่ที่ ๘
๔	๔	๔๘๐	บริเวณศาลาทรัพย์สมบูรณ์ หมู่ที่ ๔
๕	๕	๔๓๐	บริเวณศาลากลาง หมู่ที่ ๕
๖	๖,๗	๖๐๑	บริเวณกลางหมู่บ้าน หมู่ที่ ๗
๗	๙	๕๓๕	บริเวณโรงเรียนวัดใหม่ดอนทราย

๘	๑๑,๑๒	๘๑๒	บริเวณบุญนำสุธรรม หมู่ที่ ๑๑
๙	๑๓	๔๕๕	บริเวณกลางหมู่บ้าน หมู่ที่ ๑๓
๑๐	๑๔	๔๔๓	บริเวณกลางหมู่บ้าน หมู่ที่ ๑๔

## ๕.๒ การไฟฟ้า

- ๑) จำนวนครัวเรือนที่ใช้ไฟฟ้า ๒,๓๐๙ ครัวเรือน
- ๒) พื้นที่ที่ได้รับบริการไฟฟ้า คิดเป็นร้อยละ ๑๐๐ ของพื้นที่ทั้งหมด

## ๕.๓ การประปา

มีระบบประปาหมู่บ้านให้บริการครอบคลุมพื้นที่ จำนวน ๑๔ หมู่บ้าน และมีประปาส่วนภูมิภาค

## ๕.๔ โทรศัพท์

ปัจจุบันทุกหมู่บ้าน ใช้โทรศัพท์เคลื่อนที่เป็นส่วนใหญ่

## ๕.๕ ไปรษณีย์หรือการสื่อสารหรือการขนส่ง และวัสดุ ครุภัณฑ์

ไม่มีที่ทำการไปรษณีย์ในตำบล มีตู้ไปรษณีย์ในตำบล

## ๖. ระบบเศรษฐกิจ

### ๖.๑ การเกษตร

ราษฎรส่วนใหญ่ประมาณร้อยละ ๙๕ ประกอบอาชีพทำการเกษตรกรรม ได้แก่ทำไร่ ทำนา สวนมะม่วง มะพร้าว ที่เหลือประกอบอาชีพส่วนตัวและรับจ้าง

### ๖.๒ การประมง

ตำบลสระกะเทียม มีการประมงคือ บ่อเลี้ยงกุ้งก้ามกราม กุ้งขาว เลี้ยงปลา

### ๖.๓ การปศุสัตว์

ประกอบอาชีพปศุสัตว์ ประมาณร้อยละ ๓๐ ของแต่ละหมู่บ้าน คือ การเลี้ยงวัว เลี้ยงหมู ไก่ เป็ด นก ฯลฯ

### ๖.๔ การบริการ

- มีร้านบริการเสริมสวย
- มีโรงแรมขนาดเล็กในพื้นที่ จำนวน ๑ แห่ง
- มีโรงสีข้าวขนาดเล็กในพื้นที่ หมู่ที่ ๙ จำนวน ๑ แห่ง
- มีปั้มน้ำมันและก๊าซ จำนวน ๑ แห่ง

### ๖.๕ การท่องเที่ยว

มีวัดให้ไหว้พระปิดทองศักดิ์สิทธิ์ พื้นที่ หมู่ที่ ๒ และหมู่ที่ ๕

### ๖.๖ อุตสาหกรรม

- มีโรงงานอุตสาหกรรม จำนวน ๒๑ แห่ง
- มีอู่ซ่อมรถ จำนวน ๗ แห่ง
- มีอู่ต่อรถ จำนวน ๗ แห่ง
- มีโชว์รูมรถยนต์ จำนวน ๓ แห่ง
- มีร้านซ่อมรถมอเตอร์ไซด์ จำนวน ๒ แห่ง

#### ๖.๗ การพาณิชย์และกลุ่มอาชีพ

- กลุ่มฝักอาชีพดอกไม้จันทน์ จำนวน ๑ กลุ่ม
- กลุ่มอาชีพ หมู ๑ - ๑๔

#### ๖.๘ แรงงาน

ราษฎรส่วนใหญ่ประมาณร้อยละ ๘๐ ประกอบอาชีพทำการเกษตรกรรม ได้แก่ทำไร่ ทำนา ทำสวน เลี้ยงหมู เลี้ยงวัว ที่เหลือประกอบอาชีพส่วนตัว เช่น ค้าขาย ฯลฯ อาชีพรับจ้างทั่วไปในโรงงาน และอาชีพอื่นๆเช่น รับราชการ/รัฐวิสาหกิจ

### ๗. ศาสนา ประเพณี วัฒนธรรม

#### ๗.๑ การนับถือศาสนาพุทธ

- มีวัด ๓ แห่งคือ วัดสระกะเทียม วัดลาดหญ้าแพรก และวัดใหม่ดอนทราย
- มีศาลเจ้า จำนวน ๔ แห่ง

#### ๗.๒ ประเพณีและงานประจำปี

- ชื่อประเพณี สงกรานต์และผู้สูงอายุ ประมาณเดือน เมษายน ทุกปี  
กิจกรรมสังเขป รดน้ำดำหัวผู้สูงอายุ สรงน้ำพระ จัดแข่งขันกีฬาพื้นบ้าน
- ชื่อประเพณี เข้าพรรษา ประมาณเดือน กรกฎาคม  
กิจกรรมสังเขป แห่เทียนพรรษา ทาบุญตักบาตร
- ชื่อประเพณี วัฒนธรรมไทยทรงดำ

#### ๗.๓ ภูมิปัญญาท้องถิ่น ภาษาถิ่น

- ภาษาถิ่น คือ ภาษากลาง
- ภาษาถิ่นลาวไทยทรงดำ

#### ๗.๔ สินค้าพื้นเมืองและของที่ระลึก

### ๘.ทรัพยากรธรรมชาติ

#### ๘.๑ น้ำ

##### แหล่งน้ำธรรมชาติ

- ลำห้วย , ลำคลอง ๑๐ สาย
- บึง , หนองน้ำ - แห่ง
- อ่างเก็บน้ำ - แห่ง

##### แหล่งน้ำที่สร้างขึ้น

- ระบบประปาหมู่บ้าน ๒ แห่ง
- ระบบประปาส่วนภูมิภาค ๑ แห่ง

๘.๒ ป่าไม้

ไม่มี

๘.๓ ภูเขา

ไม่มี

๘.๔ ทรัพยากรธรรมชาติที่สำคัญขององค์กรปกครองส่วนท้องถิ่น

แหล่งน้ำ คูคลองธรรมชาติ

ส่วนที่ ๒ ยุทธศาสตร์การพัฒนางค์กรปกครองส่วนท้องถิ่น

## ส่วนที่ ๒

### ยุทธศาสตร์การพัฒนางองค์กรปกครองส่วนท้องถิ่น

#### ๑. ความสัมพันธ์ระหว่างแผนพัฒนาระดับมหภาค

##### ๑.๑ แผนยุทธศาสตร์ชาติ ๒๐ ปี

แผนยุทธศาสตร์ชาติ ๒๐ ปี (พ.ศ. ๒๕๖๐ - ๒๕๗๙) จะประกอบด้วย ๖ ยุทธศาสตร์

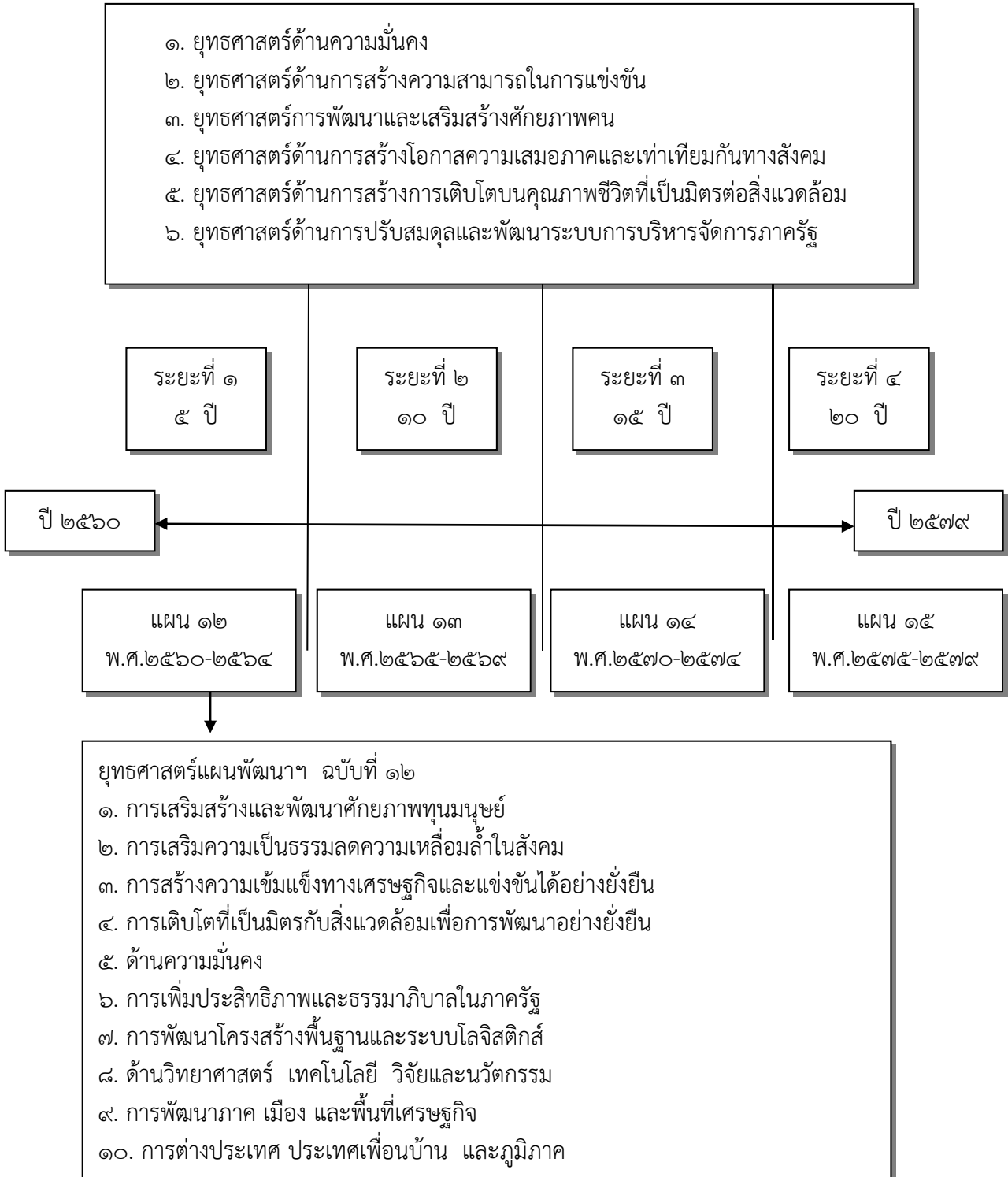

กรอบแนวทางที่สำคัญของยุทธศาสตร์ชาติระยะ ๒๐ ปี

ยุทธศาสตร์	กรอบแนวทางที่สำคัญ
<p>๑. ด้านความมั่นคง</p>	<p>๑) เสริมสร้างความมั่นคงของสถาบันหลักของชาติและการปกครองระบอบประชาธิปไตยอันมีพระมหากษัตริย์ทรงเป็นประมุข</p> <p>๒) ปฏิรูปกลไกการบริหารประเทศและพัฒนาความมั่นคงทางการเมือง ขจัดคอร์รัปชันสร้างความเชื่อมั่นในกระบวนการยุติธรรม</p> <p>๓) การรักษาความมั่นคงภายในและความสงบเรียบร้อย ตลอดจนการบริหารจัดการความมั่นคงชายแดนและชายฝั่งทะเล</p> <p>๔) การพัฒนาระบบ กลไก มาตรการและความร่วมมือระหว่างประเทศทุกระดับและรักษาความสมดุลภาพความสัมพันธ์กับประเทศมหาอำนาจ เพื่อป้องกันและแก้ไขปัญหาความมั่นคงรูปแบบใหม่</p> <p>๕) การพัฒนาเสริมสร้างศักยภาพการป้องกันประเทศ การรักษาความสงบเรียบร้อยภายในประเทศ สร้างความร่วมมือกับประเทศเพื่อนบ้านและมิตรประเทศ</p> <p>๖) การพัฒนาระบบการเตรียมความพร้อมแห่งชาติ และระบบบริหารจัดการภัยพิบัติ รักษาความมั่นคงฐานทรัพยากรธรรมชาติและสิ่งแวดล้อม</p> <p>๗) การปรับกระบวนการทำงานของกลไกที่เกี่ยวข้องจากแนวตั้งสู่แนวนานมากขึ้น</p>
<p>๒. ด้านการสร้างความสามารถในการแข่งขัน</p>	<p>๑) การพัฒนาสมรรถนะทางเศรษฐกิจ ส่งเสริมการค้า การลงทุน พัฒนาประเทศสู่ความเป็นชาติการค้า</p> <p>๒) การพัฒนาภาคการผลิตและบริการ เสริมสร้างฐานการผลิตเข้มแข็ง ยั่งยืน และส่งเสริมเกษตรกรรายย่อยสู่เกษตรยั่งยืนเป็นมิตรกับสิ่งแวดล้อม</p> <p>๓) พัฒนาผู้ประกอบการและเศรษฐกิจชุมชน พัฒนาทักษะผู้ประกอบการ ยกกระดับผลิตภาพแรงงาน และพัฒนาวิสาหกิจขนาดกลางและขนาดย่อม (SMEs) สู่อุตสาหกรรม</p> <p>๔) การพัฒนาพื้นที่เศรษฐกิจพิเศษและเมือง พัฒนาเขตเศรษฐกิจพิเศษ ชายแดน และ พัฒนาระบบเมืองศูนย์กลางความเจริญ</p> <p>๕) การลงทุนพัฒนาโครงสร้างพื้นฐาน ด้านการขนส่ง ความมั่นคงและพลังงาน ระบบเทคโนโลยีสารสนเทศ การวิจัยและพัฒนา</p> <p>๖) การเชื่อมโยงกับภูมิภาคและเศรษฐกิจโลก สร้างความเป็นหุ้นส่วนการพัฒนากับนานาชาติ ส่งเสริมให้ไทยเป็นฐานของการประกอบธุรกิจ ฯลฯ</p>
<p>๓. ด้านการพัฒนาและเสริมสร้างศักยภาพคน</p>	<p>๑) พัฒนาศักยภาพคนตลอดช่วงชีวิต ให้สนับสนุนการเจริญเติบโตของประเทศ</p> <p>๒) การยกระดับคุณภาพการศึกษาและการเรียนรู้ให้มีคุณภาพ เท่าเทียมทั่วถึง</p> <p>๓) การสร้างเสริมให้คนมีสุขภาวะที่ดี</p> <p>๔) การสร้างความอยู่ดีมีสุขของครอบครัวไทยให้เอื้อต่อการพัฒนาคน</p>
<p>๔. ด้านการสร้างโอกาสความเสมอภาค และเท่าเทียมกันทางสังคม</p>	<p>๑) สร้างความมั่นคงและการลดความเหลื่อมล้ำทางด้านเศรษฐกิจและสังคม</p> <p>๒) พัฒนาระบบบริการและระบบบริหารจัดการสุขภาพ</p> <p>๓) การสร้างสภาพแวดล้อมและนวัตกรรมที่เอื้อต่อการดำรงชีวิตในสังคมสูงวัย</p> <p>๔) การสร้างความเข้มแข็งของสถาบันทางสังคม ทูทางวัฒนธรรม และความเข้มแข็งของชุมชน</p> <p>๕) การพัฒนาสื่อสารมวลชนให้กับกลไกในการสนับสนุนการพัฒนา</p>
<p>๕. ด้านการสร้างการเติบโตบนคุณภาพชีวิตที่เป็นมิตรกับสิ่งแวดล้อม</p>	<p>๑) จัดระบบอนุรักษ์ พื้นฟูและป้องกันการทำลายทรัพยากรธรรมชาติ</p> <p>๒) วารงระบบบริหารจัดการน้ำให้มีประสิทธิภาพทั้ง ๒๕ ลุ่มน้ำ เน้นการปรับระบบการบริหารจัดการอุทกภัยอย่างบูรณาการ</p> <p>๓) การพัฒนาและใช้พลังงานที่เป็นมิตรกับสิ่งแวดล้อม</p> <p>๔) การพัฒนาเมืองอุตสาหกรรมเชิงนิเวศน์และเมืองที่เป็นมิตรกับสิ่งแวดล้อม</p> <p>๕) การร่วมลดปัญหาโลกร้อนและปรับตัวให้พร้อมกับการเปลี่ยนแปลงสภาพภูมิอากาศ</p> <p>๖) การใช้เครื่องมือทางเศรษฐศาสตร์และนโยบายการคลังเพื่อสิ่งแวดล้อม</p>

ยุทธศาสตร์	กรอบแนวทางที่สำคัญ
๖. ด้านการปรับ สมดุลและพัฒนา ระบบการบริหาร จัดการภาครัฐ	๑) การปรับปรุงโครงสร้าง บทบาทภารกิจของหน่วยงาน ภาครัฐ ให้มีขนาดที่เหมาะสม ๒) การวางระบบบริหารงานราชการแบบบูรณาการ ๓) การพัฒนาระบบบริหารจัดการกำลังคนและพัฒนาบุคลากรภาครัฐ ๔) การต่อต้านการทุจริตและประพฤติมิชอบ ๕) การปรับปรุงกฎหมายและระเบียบต่างๆ ให้ทันสมัย เป็นธรรม และเป็นสากล ๖) พัฒนาระบบการให้บริการประชาชนของหน่วยงานภาครัฐ ๗) ปรับปรุงการบริหารจัดการรายได้และรายจ่ายของภาครัฐ

### ➤ ประเทศไทย ๔.๐ (Thailand ๔.๐)

ประเทศไทย ๔.๐ คือ การพัฒนาประเทศจากเดิมที่เป็นประเทศผู้ผลิตที่เน้นเกษตรกรรมมาสู่การพัฒนาที่เน้นอุตสาหกรรมเบา อุตสาหกรรมหนัก ให้กลายเป็นประเทศผู้ผลิตที่

- มีความคิดสร้างสรรค์
- มีนวัตกรรมที่สามารถสร้างมูลค่าเพิ่มได้ในระดับสูง
- มีการวิจัยและพัฒนาที่มีคุณภาพและน่าเชื่อถือ
- มีความเป็นมิตรต่อสิ่งแวดล้อม และ
- สามารถช่วยลดความเหลื่อมล้ำในด้านรายได้ของประชากร

โดยมีเป้าหมาย ๕ กลุ่ม ที่ประเทศไทยมีองค์ความรู้ และศักยภาพที่พัฒนาต่อยอดได้ ประกอบด้วย

๑. กลุ่มอุตสาหกรรมอาหาร เกษตร และเทคโนโลยีชีวภาพ
๒. กลุ่มสาธารณสุข และเทคโนโลยีการแพทย์
๓. กลุ่มหุ่นยนต์อัจฉริยะ และระบบเครื่องกล อิเล็กทรอนิกส์ควบคุม
๔. กลุ่มอุตสาหกรรมดิจิทัล เทคโนโลยีการแพทย์
๕. กลุ่มอุตสาหกรรมสร้างสรรค์ วัฒนธรรม และบริการ ที่มีมูลค่าสูง

### ๑.๒ แผนพัฒนาเศรษฐกิจและสังคมแห่งชาติ ฉบับที่ ๑๒ (พ.ศ.๒๕๖๐ -๒๕๖๔ )

#### หลักการสำคัญของแผนพัฒนาฯ ฉบับที่ ๑๒

๑. ยึด “หลักปรัชญาของเศรษฐกิจพอเพียง” ต่อเนื่องมาตั้งแต่แผนพัฒนาฯ ฉบับที่ ๙ เพื่อให้เกิดบูรณาการการพัฒนาในทุกมิติอย่างสมเหตุสมผล มีความพอประมาณและมีระบบภูมิคุ้มกันการบริหารจัดการความเสี่ยงที่ดี

๒. ยึด “คนเป็นศูนย์กลางการพัฒนา” มุ่งสร้างคุณภาพชีวิตและสุขภาวะที่ดีสำหรับคนไทย พัฒนาคนให้มีความเป็นที่ยอมรับ มีวินัย มีความรู้ มีความคิดสร้างสรรค์ มีทัศนคติที่รับผิดชอบต่อสังคม มีจริยธรรมและคุณธรรม

๓. ยึด “วิสัยทัศน์ภายใต้ยุทธศาสตร์ชาติ ๒๐ ปี” เป็นกรอบ โดยแผนพัฒนาฯ ฉบับที่ ๑๒ วิสัยทัศน์คือ “ประเทศไทยมีความมั่นคง มั่งคั่ง ยั่งยืน เป็นประเทศพัฒนาแล้ว ด้วยการพัฒนาตามหลักปรัชญาของเศรษฐกิจพอเพียง” หรือคติพจน์ประจำชาติว่า “มั่นคง มั่งคั่ง ยั่งยืน”

๔. ยึด “เป้าหมายอนาคตประเทศไทยปี ๒๕๗๙” ที่เป็นเป้าหมายในยุทธศาสตร์ชาติ ๒๐ ปี มาเป็นกรอบในการกำหนดเป้าหมาย โดยตัวชี้วัดในด้านต่าง ๆ มีความสอดคล้องกับกรอบเป้าหมายที่ยั่งยืน (SDGs)

๕. ยึด “หลักการเจริญเติบโตทางเศรษฐกิจที่ลดความเหลื่อมล้ำและขับเคลื่อนการเจริญเติบโตจากการเพิ่มผลิตภาพการผลิตบนฐานของการใช้ภูมิปัญญาและนวัตกรรม”

๖. ยึด “หลักการนำไปสู่การปฏิบัติให้เกิดผลสัมฤทธิ์อย่างจริงจังใน ๕ ปี ที่ต่อยอดไปสู่ผลสัมฤทธิ์ที่เป็นเป้าหมายระยะยาว”

➤ เป้าหมายรวมการพัฒนาของแผนพัฒนาฯ ฉบับที่ ๑๒

๑. คนไทยมีคุณลักษณะเป็นคนไทยที่สมบูรณ์
๒. ความเหลื่อมล้ำทางด้านรายได้และความยากจนลดลง
๓. ระบบเศรษฐกิจมีความเข้มแข็งและแข่งขันได้
๔. ทูทางธรรมชาติและคุณภาพสิ่งแวดล้อมสามารถสนับสนุนการเติบโตที่เป็นมิตรกับสิ่งแวดล้อม มีความมั่นคงทางอาหาร พลังงาน และน้ำ
๕. มีความมั่นคงในเอกราชและอธิปไตย สังคมปลอดภัย สามัคคี สร้างภาพลักษณ์ดี และเพิ่มความเชื่อมั่นของนานาชาติต่อประเทศไทย
๖. มีระบบบริหารจัดการภาครัฐที่มีประสิทธิภาพทันสมัย โปร่งใส ตรวจสอบได้ กระจายอำนาจ

➤ ประเด็นยุทธศาสตร์การพัฒนา ตามแผนพัฒนาเศรษฐกิจและสังคมแห่งชาติ ฉบับที่ ๑๒

ยุทธศาสตร์ที่ ๑ การเสริมสร้างและพัฒนาศักยภาพทุนมนุษย์

แนวทางการพัฒนา

- ๑.๑ ปรับเปลี่ยนค่านิยมคนไทยให้มีคุณธรรม จริยธรรม มีวินัย จิตสำนึก
- ๑.๒ พัฒนาศักยภาพคนให้มีทักษะความรู้ และความสามารถในการดำรงชีวิตอย่างมีคุณค่า
- ๑.๓ ยกกระดับคุณภาพการศึกษาและการเรียนรู้ตลอดชีวิต
- ๑.๔ ลดปัจจัยเสี่ยงด้านสุขภาพและให้ทุกภาคส่วนคำนึงถึงผลกระทบต่อสุขภาพ
- ๑.๕ เพิ่มประสิทธิภาพการบริหารจัดการระบบสุขภาพภาครัฐ และปรับระบบการเงินการคลัง
- ๑.๖ พัฒนาระบบการดูแลและสร้างสภาพแวดล้อมที่เหมาะสมกับสังคมสูงวัย
- ๑.๗ ผลักดันให้สถาบันทางสังคมมีส่วนร่วมพัฒนาประเทศอย่างเข้มแข็ง

ยุทธศาสตร์ที่ ๒ การสร้างความเป็นธรรมและลดความเหลื่อมล้ำในสังคม

แนวทางการพัฒนา

- ๒.๑ เพิ่มโอกาสให้กับกลุ่มเป้าหมายประชากรร้อยละ ๔๐ ที่มีรายได้ต่ำสุดให้สามารถเข้าถึงบริการที่มีคุณภาพของรัฐ และมีอาชีพ
- ๒.๒ กระจายการให้บริการภาครัฐทั้งด้านการศึกษา สาธารณสุข และสวัสดิการที่มีคุณภาพให้ครอบคลุมและทั่วถึง
- ๒.๓ เสริมสร้างศักยภาพชุมชน การพัฒนาเศรษฐกิจชุมชน และการสร้างความเข้มแข็งการเงินฐานรากตามหลักปรัชญาของเศรษฐกิจพอเพียง เพื่อให้ชุมชนสามารถพึ่งพาตนเองได้ มีสิทธิในการจัดการทุน ที่ดินและทรัพยากรภายในชุมชน

ยุทธศาสตร์ที่ ๓ การสร้างความเข้มแข็งทางเศรษฐกิจและแข่งขันได้อย่างยั่งยืน

แนวทางการพัฒนา

- ๓.๑ การบริหารจัดการเศรษฐกิจส่วนรวม
  - การพัฒนาด้านการคลัง
  - การพัฒนาด้านการเงิน
- ๓.๒ การเสริมสร้างและพัฒนาขีดความสามารถในการแข่งขันของภาคการผลิตและบริการ
  - การพัฒนาภาคการเกษตร
  - การพัฒนาภาคอุตสาหกรรม
  - การพัฒนาภาคบริการและการท่องเที่ยว
  - การพัฒนาภาคการค้าและการลงทุน



## ยุทธศาสตร์ที่ ๔ การเติบโตที่เป็นมิตรกับสิ่งแวดล้อมเพื่อการพัฒนาอย่างยั่งยืน

### แนวทางการพัฒนา

- ๔.๑ การรักษาพื้นที่ทรัพยากรธรรมชาติ สร้างสมดุลของการอนุรักษ์และใช้ประโยชน์อย่างยั่งยืน และเป็นธรรม
- ๔.๒ เพิ่มประสิทธิภาพการบริหารจัดการทรัพยากรน้ำเพื่อให้เกิดความมั่นคง สมดุล และยั่งยืน
- ๔.๓ แก้ไขปัญหาวิกฤตสิ่งแวดล้อม
- ๔.๔ ส่งเสริมการผลิตและการบริโภคที่เป็นมิตรกับสิ่งแวดล้อม
- ๔.๕ สนับสนุนการลดการปล่อยก๊าซเรือนกระจก และเพิ่มขีดความสามารถในการปรับตัวต่อการเปลี่ยนแปลงสภาพภูมิอากาศ
- ๔.๖ บริหารจัดการเพื่อลดความเสี่ยงด้านภัยพิบัติ
- ๔.๗ พัฒนาระบบการบริหารจัดการและกลไกแก้ไขปัญหาความขัดแย้งด้านทรัพยากรธรรมชาติและสิ่งแวดล้อม
- ๔.๘ การพัฒนาความร่วมมือด้านสิ่งแวดล้อมระหว่างประเทศ

## ยุทธศาสตร์ที่ ๕ การเสริมสร้างความมั่นคงแห่งชาติเพื่อการพัฒนาประเทศสู่ความมั่งคั่งและยั่งยืน

### แนวทางการพัฒนา

- ๕.๑ การรักษาความมั่นคงภายใน เพื่อให้เกิดความสงบในสังคมและธำรงไว้ซึ่งสถาบันหลักของชาติ
- ๕.๒ การพัฒนาเสริมสร้างศักยภาพการป้องกันประเทศ เพื่อเตรียมความพร้อมในการรับมือภัยคุกคามทั้งการทหารและภัยคุกคามอื่น ๆ
- ๕.๓ การส่งเสริมความร่วมมือกับต่างประเทศด้านความมั่นคง เพื่อบูรณาการความร่วมมือกับมิตรประเทศเพื่อผลประโยชน์ทางเศรษฐกิจ สังคม และการป้องกันภัยคุกคามข้ามชาติ
- ๕.๔ การรักษาความมั่นคง และผลประโยชน์ของชาติทางทะเล เพื่อคงไว้ซึ่งอำนาจอธิปไตยและสิทธิอธิปไตยในเขตทางทะเล
- ๕.๕ การบริหารจัดการความมั่นคงเพื่อการพัฒนา เพื่อให้เกิดความสอดคล้องกันระหว่างแผนงานที่เกี่ยวข้องกับความมั่นคงกับแผนงานการพัฒนาอื่น ๆ ภายใต้การมีส่วนร่วมของภาคประชาชน

## ยุทธศาสตร์ที่ ๖ การบริหารจัดการในภาครัฐ การป้องกันการทุจริตประพฤติมิชอบ และธรรมาภิบาลในสังคมไทย

### แนวทางการพัฒนา

- ๖.๑ ปรับปรุงโครงสร้างหน่วยงาน บทบาท ภารกิจ และคุณภาพบุคลากรภาครัฐ ให้มีความโปร่งใส ทันสมัย คล่องตัว มีขนาดที่เหมาะสม เกิดความคุ้มค่า
- ๖.๒ ปรับปรุงกระบวนการงบประมาณ และสร้างกลไกในการติดตามตรวจสอบการเงินการคลังภาครัฐ
- ๖.๓ เพิ่มประสิทธิภาพและยกระดับการให้บริการสาธารณะให้ได้มาตรฐานสากล
- ๖.๔ เพิ่มประสิทธิภาพการบริหารจัดการให้แก่องค์กรปกครองส่วนท้องถิ่น
- ๖.๕ ป้องกันและปราบปรามการทุจริตและประพฤติมิชอบ
- ๖.๖ ปฏิรูปกฎหมายและกระบวนการยุติธรรมให้มีความทันสมัย เป็นธรรม และสอดคล้องกับข้อบังคับสากลหรือข้อตกลงระหว่างประเทศ

## ยุทธศาสตร์ที่ ๗ การพัฒนาโครงสร้างพื้นฐานและระบบโลจิสติกส์

### แนวทางการพัฒนา

- ๗.๑ การพัฒนาโครงสร้างพื้นฐานด้านขนส่ง
  - พัฒนาระบบขนส่งทางราง
  - พัฒนาระบบขนส่งสาธารณะในเขตเมือง
  - พัฒนาโครงข่ายทางถนน
  - พัฒนาระบบขนส่งทางอากาศ
  - พัฒนาระบบขนส่งทางน้ำ
- ๗.๒ การสนับสนุนการพัฒนาระบบขนส่ง
- ๗.๓ การพัฒนาระบบโลจิสติกส์
- ๗.๔ การพัฒนาด้านพลังงาน
- ๗.๕ การพัฒนาเศรษฐกิจดิจิทัล
- ๗.๖ การพัฒนาระบบน้ำประปา

## ยุทธศาสตร์ที่ ๘ การพัฒนาวิทยาศาสตร์ เทคโนโลยี วิจัย และนวัตกรรม

### แนวทางการพัฒนา

- ๘.๑ เร่งส่งเสริมการลงทุนวิจัยและพัฒนาผลักดันสู่การใช้ประโยชน์ในเชิงพาณิชย์และเชิงสังคม
- ๘.๒ พัฒนาผู้ประกอบการให้เป็นผู้ประกอบการทางเทคโนโลยี
- ๘.๓ พัฒนาสถานะแวดล้อมของการพัฒนาวิทยาศาสตร์ เทคโนโลยี วิจัยและนวัตกรรม
  - ด้านบุคลากรวิจัย
  - ด้านโครงสร้างพื้นฐานทางวิทยาศาสตร์และเทคโนโลยี
  - ด้านการบริหารจัดการ

## ยุทธศาสตร์ที่ ๙ การพัฒนาภาค เมือง และพื้นที่เศรษฐกิจ

### แนวทางการพัฒนา

- ๙.๑ การพัฒนาภาคเพื่อสร้างโอกาสทางเศรษฐกิจให้กระจายตัวอย่างทั่วถึง
  - ภาคเหนือ : พัฒนาให้เป็นฐานเศรษฐกิจสร้างสรรค์ มูลค่าสูง
  - ภาคตะวันออกเฉียงเหนือ : ให้หลุดพ้นจากความยากจนสู่เป้าหมายการพึ่งตนเอง
  - ภาคกลาง : พัฒนาเป็นฐานเศรษฐกิจชั้นนำ
  - ภาคใต้ : พัฒนาเป็นฐานการสร้างรายได้ที่หลากหลาย
- ๙.๒ การพัฒนาเมือง
  - ๙.๒.๑ แนวทางการพัฒนาหลัก
    - ๑) พัฒนาสภาพแวดล้อมเมืองศูนย์กลางของจังหวัดให้เป็นเมืองน่าอยู่ เพื่อการใช้งานของคนทุกกลุ่มในสังคมอย่างเท่าเทียม เอื้อต่อการขยายตัวทางเศรษฐกิจและสังคมอย่างมีสมดุล
    - ๒) ส่งเสริมการจัดการสิ่งแวดล้อมเมืองอย่างมีบูรณาการภายใต้การมีส่วนร่วมของส่วนกลาง ส่วนท้องถิ่น ภาคประชาสังคม และภาคเอกชน
    - ๓) พัฒนาระบบขนส่งสาธารณะในเขตเมือง
    - ๔) รักษาอัตลักษณ์ของเมืองและสร้างคุณค่าของทรัพยากรเพื่อกระจายรายได้ให้คนในท้องถิ่น
    - ๕) เพิ่มประสิทธิภาพการบริหารจัดการเมือง

#### ๙.๒.๑ แนวทางการพัฒนาเมืองสำคัญ

- ๑) ส่งเสริมกรุงเทพฯ ให้เป็นเมืองศูนย์กลางการติดต่อธุรกิจระหว่างประเทศ รวมทั้งเป็นศูนย์กลางการศึกษา การบริการด้านการแพทย์และสุขภาพระดับนานาชาติ ที่พร้อมด้วยสิ่งอำนวยความสะดวกเทคโนโลยีในการสื่อสารและระบบคมนาคมมาตรฐานสูง
- ๒) พัฒนาเมืองปริมณฑล (สมุทรปราการ นนทบุรี ปทุมธานี นครปฐม และสมุทรสาคร) ให้เป็นเมืองศูนย์กลางการบริการธุรกิจและการพาณิชย์ ศูนย์กลางการขนส่งและโลจิสติกส์ ศูนย์บริการด้านสุขภาพและการศึกษาและเมืองที่อยู่อาศัย
- ๓) พัฒนาเมืองเชียงใหม่และเมืองพิษณุโลกให้เป็นศูนย์กลางการค้า การบริการธุรกิจ สุขภาพ การศึกษา และธุรกิจด้านดิจิทัล
- ๔) พัฒนาเมืองขอนแก่นและเมืองนครราชสีมา ให้เป็นเมืองศูนย์กลางการค้า การลงทุน การบริการสุขภาพและศูนย์กลางการศึกษา
- ๕) พัฒนาเมืองภูเก็ตและเมืองหาดใหญ่ให้เป็นเมืองนำอยู่และเอื้อต่อการขยายตัวทางเศรษฐกิจ รวมทั้งการเปลี่ยนแปลงของสังคมและสิ่งแวดล้อม
- ๖) พัฒนาพื้นที่รอบสถานีขนส่งระบบรางในเมืองที่มีศักยภาพที่สำคัญ

#### ๙.๓ การพัฒนาพื้นที่เศรษฐกิจ

- ๑) เร่งรัดการแก้ปัญหาหามลพิษและสิ่งแวดล้อมในพื้นที่เศรษฐกิจหลักให้เกิดผลในทางปฏิบัติอย่างเป็นรูปธรรม
- ๒) สนับสนุนการพัฒนาอุตสาหกรรมที่ใช้เทคโนโลยีขั้นสูง เป็นมิตรต่อสิ่งแวดล้อมและสอดคล้องกับศักยภาพของพื้นที่
- ๓) ส่งเสริมให้ภาคประชาชนและภาคีการพัฒนาที่เกี่ยวข้องเข้ามามีส่วนร่วม
- ๔) บริหารจัดการทรัพยากรธรรมชาติและสิ่งแวดล้อมในพื้นที่เศรษฐกิจพิเศษชายแดน
- ๕) บริหารจัดการด้านสาธารณสุข แรงงาน และความมั่นคง

### ยุทธศาสตร์ที่ ๑๐ ความร่วมมือระหว่างประเทศเพื่อการพัฒนา

#### แนวทางการพัฒนา

- ๑๐.๑ ขยายความร่วมมือทางการค้า และการลงทุนกับมิตรประเทศ และแสวงหาตลาดใหม่ สำหรับสินค้าและบริการของไทย
- ๑๐.๒ พัฒนาคือความเชื่อมโยงด้านการคมนาคมขนส่ง โลจิสติกส์ และโทรคมนาคมในกรอบความร่วมมืออนุภูมิภาคภายใต้แผนงาน GMS, ACMECS, IMT-GT, BIMSTEC และ JDS และภูมิภาคอาเซียน เพื่ออำนวยความสะดวกและลดต้นทุนด้านโลจิสติกส์
- ๑๐.๓ พัฒนาและส่งเสริมให้ไทยเป็นฐานของการประกอบธุรกิจ การบริการ และการลงทุนที่โดดเด่นในภูมิภาค
- ๑๐.๔ ส่งเสริมการลงทุนไทยในต่างประเทศ (Outward investment) ของผู้ประกอบการไทย
- ๑๐.๕ เปิดประตูการค้าและพัฒนาความร่วมมือกับประเทศเพื่อนบ้านในลักษณะหุ้นส่วนทางยุทธศาสตร์ทั้งในระดับอนุภูมิภาค และภูมิภาคที่มีความเสมอภาคกัน
- ๑๐.๖ สร้างความเป็นหุ้นส่วนการพัฒนาไทยกับประเทศไทยในอนุภูมิภาค ภูมิภาค และนานาชาติ
- ๑๐.๗ เข้าร่วมเป็นภาคีความร่วมมือระหว่างประเทศ โดยมีบทบาทที่สร้างสรรค์
- ๑๐.๘ ส่งเสริมความร่วมมือกับภูมิภาคและนานาชาติในการสร้างความมั่นคง
- ๑๐.๙ บูรณาการภารกิจด้านความร่วมมือระหว่างประเทศและด้านการต่างประเทศ
- ๑๐.๑๐ ส่งเสริมให้เกิดการปรับตัวภายในประเทศที่สำคัญ

## ๑.๓ แผนพัฒนาภาค/ แผนพัฒนากลุ่มจังหวัด/ แผนพัฒนาจังหวัด

### ๑.๓.๑ แผนพัฒนาภาคกลาง

#### วิสัยทัศน์ภาคกลาง

“ ศูนย์กลางการค้าและอุตสาหกรรมสีเขียว ประตูสู่อาเซียน เมืองนวัตกรรมอาหาร  
ศูนย์กลางสินค้าเกษตร ศูนย์กลางประมงแปรรูป ศูนย์กลางการท่องเที่ยวเชิงวัฒนธรรม มรดกโลก  
แหล่งท่องเที่ยวนานาชาติ ”

#### ๑.๑ ยุทธศาสตร์การพัฒนา

๑) เพิ่มขีดความสามารถฐานอุตสาหกรรมเดิม และพัฒนาอุตสาหกรรมให้เป็นฐานรายได้ใหม่เพื่อ  
เป็นศูนย์กลางอุตสาหกรรมสีเขียวชั้นนำในเอเชียตะวันออกเฉียงใต้

๒) พัฒนาอาหารและสินค้าเกษตรให้ทันสมัย เพื่อเป็นฐานการผลิตที่ได้มาตรฐานโลก และเป็น  
ศูนย์กลางการผลิตอาหารของประเทศ

- ส่งเสริมปศุสัตว์มีคุณภาพ ได้มาตรฐานปลอดภัย สอดคล้องความต้องการผู้บริโภคโดย  
ส่งเสริมการใช้เทคโนโลยีผลิตที่ทันสมัย พันธุ์ที่เหมาะสม ปรับปรุงระบบบริหารจัดการตลาด ได้แก่ โคนม โคนเนื้อใน  
จังหวัดสระบุรี ราชบุรี และ สุกร ไก่ เป็ด ในจังหวัดราชบุรี นครปฐม

- สนับสนุนเกษตรกรใช้วิธีเพาะปลูกที่เหมาะสม โดยสนับสนุนเกษตรกรอินทรีย์ เกษตร  
ผสมผสาน เกษตรทฤษฎีใหม่ลดการใช้สารเคมี เพื่อฟื้นฟูและปรับปรุงดินที่มีปัญหา ได้แก่

\* นครนายก นครปฐม ปทุมธานี สระบุรี ออยุธยา : **ปัญหาดินเปรี้ยว**

\* นครปฐม สุพรรณบุรี กาญจนบุรี อ่างทอง สิงห์บุรี ชัยนาท ปราชญ์บุรี : **ปัญหาดินเค็ม**

๓) ปรับปรุงมาตรฐานสินค้าและธุรกิจบริการด้านการท่องเที่ยวให้ได้มาตรฐานสากล เพื่อเป็นศูนย์  
รวมท่องเที่ยวของเอเชียที่มีชื่อเสียงและเป็นที่ยอมรับในระดับนานาชาติ

- ปรับปรุงและพัฒนาแหล่งท่องเที่ยวด้านโบราณสถานและสถานที่สำคัญด้านวัฒนธรรม ประเพณี  
โดยฟื้นฟูและจัดระเบียบแหล่งท่องเที่ยวให้เหมาะสม สอดคล้องกับสภาพแวดล้อมและนำไปสู่การสร้างฐานรายได้  
ของประชาชนในพื้นที่อย่างยั่งยืน ได้แก่ นครปฐม นนทบุรี ปทุมธานี สมุทรสาคร

๑.๒ พัฒนาพื้นที่เศรษฐกิจใหม่บริเวณชายแดนภาคกลางให้เป็นประตูเศรษฐกิจเชื่อมโยงกับประเทศเพื่อน  
บ้านให้เจริญเติบโตอย่างยั่งยืน และเกิดผลเป็นรูปธรรม

๑.๓ พัฒนาเมืองน่าอยู่ ปลอดภัย สิ่งแวดล้อมดี เศรษฐกิจดี เดินทางสะดวก ระบบสาธารณูปโภค  
สาธารณูปการ มีคุณภาพ ทัวถึง สอดคล้องกับอัตลักษณ์ ความหลากหลาย และศักยภาพของเมือง บนพื้นฐานการมี  
ส่วนร่วมของทุกภาคส่วน

- พัฒนาเมืองปริมณฑล เป็นเมืองศูนย์กลางการบริการธุรกิจ การพาณิชย์ การขนส่งและโลจิสติกส์  
ด้านสุขภาพและการศึกษา และเมืองที่อยู่อาศัย ได้แก่ นนทบุรี ปทุมธานี นครปฐม สมุทรสาคร โดยการ

\* ประสานโครงสร้างพื้นฐาน ขนส่งสาธารณะ และบริการทางสังคมกับมาตรการทางผัง  
เมืองในการชี้นำให้การขยายตัวเป็นไปอย่างมีแบบแผนและเหมาะสม

\* จัดสิ่งแวดล้อมเมืองให้เอื้อต่อการอยู่อาศัย เดินทางขนส่งสะดวก ปลอดภัย ป้องกันน้ำท่วม-น้ำเสีย  
มีพื้นที่สีเขียวเพื่อพักผ่อนหย่อนใจ รองรับการพัฒนาตัวทางเศรษฐกิจและกิจกรรมต่าง ๆ

๑.๔ ปกป้อง ฟื้นฟูทรัพยากรธรรมชาติและสิ่งแวดล้อม ส่งเสริมให้ชุมชนร่วมบริหารจัดการและควบคุม  
กิจกรรมที่ส่งผลกระทบต่อสิ่งแวดล้อม เพื่อให้เกิดความสมดุลต่อระบบนิเวศ เกื้อหนุนการดำรงชีวิตอย่างยั่งยืน

## ๑.๓.๒. แผนพัฒนากลุ่มจังหวัด

### แผนพัฒนากลุ่มจังหวัดภาคกลางปริมณฑล (พ.ศ.๒๕๖๑ - ๒๕๖๕)

จังหวัดนครปฐม จัดอยู่ในกลุ่มจังหวัดภาคกลางปริมณฑล ประกอบด้วย ๔ จังหวัด ได้แก่ จังหวัดนครปฐม นนทบุรี ปทุมธานี และสมุทรปราการ

### วิสัยทัศน์กลุ่มจังหวัด

“ เป็นศูนย์กลางการค้าการลงทุน บริการธุรกิจและการพาณิชย์  
การผลิตอุตสาหกรรมระดับประเทศ ศูนย์กลางโลจิสติกส์  
ศูนย์บริการด้านสุขภาพ (Medical Hub) แหล่งผลิตอาหารปลอดภัย  
การศึกษาระดับมาตรฐานสากล ท่องเที่ยวเชิงวัฒนธรรม สู่อการเป็นเมืองน่าอยู่ ”

### พันธกิจ

๑. ปรับโครงสร้างการดำเนินงานทางเศรษฐกิจของชุมชน วิสาหกิจชุมชน สหกรณ์ และวิสาหกิจขนาดย่อมให้มีความสามารถในการแข่งขัน ก้าวทันเทคโนโลยี รู้ทันบริบทโลก รอดพ้นกับดักรายได้ปานกลางสู่การมีรายได้ที่มั่นคง มั่งคั่ง และยั่งยืน
๒. สร้างและประสานความร่วมมือในการพัฒนาเครือข่ายระหว่างภาคเอกชน ชุมชนประชาสังคม และภาครัฐ รวมถึงเครือข่ายภายใน ในการพัฒนาส่งเสริมระบบดำเนินงานทางเศรษฐกิจและความมั่นคงในกลุ่มจังหวัด
๓. พัฒนาระบบโครงสร้างพื้นฐาน เพื่อเพิ่มศักยภาพการบริหารจัดการด้าน Logistic ระบบการค้าออนไลน์ (E-Commerce) เชื่อมโยง Supply Chain ในระบบเศรษฐกิจ การค้า การลงทุน การบริการและการท่องเที่ยว
๔. ส่งเสริมภาคอุตสาหกรรมให้เป็นอุตสาหกรรมเชิงนิเวศ เมืองที่เป็นมิตรกับชุมชน และสิ่งแวดล้อมอย่างยั่งยืน
๕. ยกระดับคุณภาพชีวิตของประชาชนในเขตปริมณฑล เพื่อไปสู่การเป็นเมืองที่น่าอยู่
๖. พัฒนาแหล่งท่องเที่ยว และส่งเสริมการท่องเที่ยวเชิงอนุรักษ์ และวัฒนธรรม

### เป้าประสงค์รวม

เศรษฐกิจมั่นคง ประชาชนมั่งคั่ง และความสุขที่ยั่งยืน (มั่นคง มั่งคั่ง ยั่งยืน)  
เศรษฐกิจมั่นคง ประเมินอัตราการขยายตัวมูลค่าผลิตภัณฑ์กลุ่มจังหวัด ร้อยละ ๓.๕  
ประชาชนมั่งคั่ง ประเมินจากมูลค่าผลิตภัณฑ์กลุ่มจังหวัดเฉลี่ยต่อหัว เพิ่มขึ้นร้อยละ ๕  
ความสุขที่ยั่งยืน ประเมินจากค่าดัชนีความก้าวหน้าของคน (HAI) เฉลี่ยของกลุ่มจังหวัดต้องไม่น้อยกว่า  
ค่าเฉลี่ยของปี ๒๕๕๗ - ๒๕๕๘ (หรือไม่น้อยกว่า ๐.๖๒๒๙)

ยุทธศาสตร์กลุ่มจังหวัดภาคกลางปริมณฑล

ประเด็นยุทธศาสตร์ เป้าประสงค์ และกลยุทธ์ มีรายละเอียดดังนี้

๔ ประเด็นยุทธศาสตร์	๘ เป้าประสงค์	๑๔ กลยุทธ์
<p>๑. พัฒนานวัตกรรมด้านการผลิตและยกระดับอุตสาหกรรมเกษตร อุตสาหกรรมและพาณิชยกรรมที่ได้มาตรฐาน รองรับการค้าระดับโลกของกรุงเทพมหานคร</p>	<p>๑. พัฒนาอุตสาหกรรมให้ได้มาตรฐาน เพื่อรองรับการค้าระดับโลก</p> <p>๒. ยกระดับอุตสาหกรรมเกษตรอุตสาหกรรมและพาณิชยกรรมให้ได้มาตรฐาน</p>	<p>๑. ส่งเสริมให้สถานประกอบการเข้าสู่ระบบธรรมาภิบาลทางธุรกิจ และการมีส่วนร่วมของชุมชน</p> <p>๒. พัฒนายกระดับทักษะฝีมือแรงงาน และเสริมสร้างความรู้ความสามารถแก่แรงงานในภาคเกษตรกรรม พาณิชยกรรมและอุตสาหกรรม</p> <p>๓. พัฒนาผลิตผลทางการเกษตร สินค้า และบริการให้ได้คุณภาพและมาตรฐาน</p>
<p>๒. พัฒนาโครงสร้างพื้นฐาน ระบบโลจิสติกส์ เมือง ชุมชนอย่างเป็นระบบ พัฒนาการบริหารจัดการน้ำ ทรัพยากรธรรมชาติและสิ่งแวดล้อมอย่างสมดุลและยั่งยืน</p>	<p>๓. พัฒนาโครงสร้างพื้นฐานและขนส่งสาธารณะเพื่อรองรับการค้าของเมืองและบริการประชาชนอย่างทั่วถึง</p> <p>๔. พัฒนาการบริหารจัดการน้ำ ทรัพยากรธรรมชาติและสิ่งแวดล้อมอย่างสมดุลและยั่งยืน</p>	<p>๔. พัฒนาระบบโครงสร้างพื้นฐานรองรับการขยายตัวของเมือง/ชุมชน และเพิ่มประสิทธิภาพระบบโครงข่ายการคมนาคมขนส่ง และระบบโลจิสติกส์</p> <p>๕. พัฒนาเพิ่มประสิทธิภาพการบริหารจัดการน้ำและระบบป้องกันน้ำท่วมเขตเมือง และพื้นที่เศรษฐกิจ</p> <p>๖. อนุรักษ์ ป่าไม้ และพัฒนาทรัพยากรธรรมชาติและสิ่งแวดล้อมให้สมดุลและยั่งยืน</p>
<p>๓. การพัฒนาเมืองและยกระดับคุณภาพชีวิต และความปลอดภัยของประชาชน ส่งเสริมการบริการทางการแพทย์และการศึกษาสู่การเป็นสังคมเมืองน่าอยู่</p>	<p>๕. ประชาชนมีคุณภาพชีวิตที่ดีขึ้น โดยการสร้างกระบวนการมีส่วนร่วม เพื่อให้เกิดความเสมอภาคและความเท่าเทียมกันในสังคม</p> <p>๖. เสริมสร้างอาชีพ สร้างรายได้ให้ประชาชน ผู้สูงอายุ ผู้ด้อยโอกาส และคนพิการ</p>	<p>๗. พัฒนาและเพิ่มประสิทธิภาพระบบการให้บริการทางการแพทย์และสาธารณสุข</p> <p>๘. พัฒนาและยกระดับมาตรฐานการศึกษาสู่นานาชาติ</p> <p>๙. พัฒนาและส่งเสริมอาชีพ เพื่อยกระดับรายได้ และสร้างโอกาสการมีงานทำแก่ผู้ด้อยโอกาส และผู้สูงอายุ</p>
<p>๔. พัฒนาการท่องเที่ยวเชิงอนุรักษ์และวัฒนธรรมอย่างครบวงจร</p>	<p>๗. แหล่งท่องเที่ยวได้รับการพัฒนาให้มีความสอดคล้องกับสภาพแวดล้อมและมีความปลอดภัยต่อนักท่องเที่ยวตามมาตรฐานสากล</p> <p>๘. เพิ่มรายได้และจนวนนักท่องเที่ยว</p>	<p>๑๐. พัฒนาแหล่งท่องเที่ยวในกลุ่มจังหวัด</p> <p>๑๑. พัฒนาเพื่อสร้างมูลค่าเพิ่มการท่องเที่ยวและธุรกิจที่เกี่ยวข้องกับอุตสาหกรรมการท่องเที่ยว</p> <p>๑๒. การประชาสัมพันธ์และตลาดการท่องเที่ยวกลุ่มจังหวัด</p> <p>๑๓. พัฒนาบุคลากรด้านการท่องเที่ยวในอุตสาหกรรมท่องเที่ยว และเครือข่ายทางธุรกิจของผู้ประกอบการให้ความเข้มแข็ง</p> <p>๑๔. ส่งเสริมการจัดกิจกรรมการท่องเที่ยวกลุ่มจังหวัด</p>

### ๑.๓.๓ แผนพัฒนาจังหวัด

#### แผนพัฒนาจังหวัดนครปฐม พ.ศ.๒๕๖๑ -๒๕๖๒

#### วิสัยทัศน์จังหวัดนครปฐม

“ เมืองเกษตรและอุตสาหกรรมปลอดภัย แหล่งท่องเที่ยวเชิงประวัติศาสตร์ ศาสนา วัฒนธรรม  
สังคมแห่งการเรียนรู้ และประชาชนมีคุณภาพชีวิตที่ดี ”

#### แผนงาน ประเด็นการพัฒนา เป้าหมายการพัฒนา และตัวชี้วัด มีรายละเอียดดังนี้

๓ แผนงาน	๓ ประเด็นการพัฒนา	๓ เป้าหมายการพัฒนา	๓ ตัวชี้วัดการพัฒนา
๑.เมืองอัจฉริยะและเมือง หลวงแห่งอาหาร ปลอดภัย/สุขภาพ	๑.พัฒนานครปฐมให้เป็นเมือง อัจฉริยะ(Smart City)โดยเน้น ด้านการขนส่ง (Transport)เมืองหลวงแห่ง อาหารและการท่องเที่ยว (Food Metropolis)และเมือง แห่งสุขภาพ (Healthy City) รองรับสังคมผู้สูงอายุ( Aging) และบริบทโลก (Global Content)	๑.ยกระดับรายได้ของ ประชาชนในจังหวัดให้มี ความมั่นคง มั่งคั่ง และยัง ยืน	๑.มูลค่าผลิตภัณฑ์มวลรวม ของจังหวัดต่อหัว (Per Capita GPP) ปี๒๕๖๔ เท่ากับ ๓๒๓,๘๒๔
๒.อำเภอมั่นคง มั่งคั่งและ ยั่งยืน	๒.สร้างความแข็งแกร่งระดับ พื้นที่ให้สามารถรองรับการ ขยายตัวทางเศรษฐกิจและ กระจายความเจริญสร้าง ความสุขให้กับประชาชนในทุก ระดับ	๒.การพัฒนาระดับพื้นที่ เพื่อกระจายความเจริญ และรองรับการขยายตัว และสนับสนุนการขยาย ความเจริญของเมืองหลวง	๒.ดัชนีความก้าวหน้าของ คน (Human Achievement Index – HAI) จังหวัดนครปฐม (ด้าน การคมนาคมและการ สื่อสาร) มีค่าสูงกว่าค่าเฉลี่ย ภาคกลาง
๓.ศูนย์กลางเมืองศาสตร์ พระราชฯ สู่ภูมิคุ้มกันก้าว ทันการเปลี่ยนแปลง	๓.เพิ่มรายได้ ลดรายจ่าย ลด ปัญหาครัวเรือนและ สิ่งแวดล้อม สร้างความเสมอ ภาคและความเท่าเทียม โดย นำศาสตร์พระราชามาเป็น แนวทางหลัก	๓.ศาสตร์พระราชฯเพื่อ สร้างภูมิคุ้มกันทางสังคม ชุมชน ครอบครั้ว บุคคลให้ ก้าวทันการเปลี่ยนแปลง มี จิตอาสาเกิดทุนสถาบัน	๓.ดัชนีความก้าวหน้าของ คน (Human Achievement Index – HAI) จังหวัดนครปฐม อยู่ใน ๑๐ ลำดับแรกของประเทศ

## ๑.๔ ยุทธศาสตร์การพัฒนากิจการบริหารส่วนจังหวัดนครปฐม

### แผนพัฒนากิจการบริหารส่วนจังหวัดนครปฐมพ.ศ.๒๕๖๑ -๒๕๖๒

#### วิสัยทัศน์

“ เมืองน่าอยู่ ชุมชนเข้มแข็ง แหล่งผลิตอาหารปลอดภัย ก้าวไกลการศึกษา  
สิ่งแวดล้อมงามตา พัฒนาการท่องเที่ยว ”

#### พันธกิจ

๑. ยกระดับคุณภาพชีวิตความเป็นอยู่ และสร้างรายได้ให้แก่ประชาชน
๒. ปรับปรุงและพัฒนาระบบโครงข่ายคมนาคมทั้งทางบก ทางน้ำ ด้านสาธารณูปโภค สาธารณูปการ และโครงสร้างพื้นฐาน
๓. บริหารจัดการทรัพยากรธรรมชาติและสิ่งแวดล้อมเพื่อการพัฒนาท้องถิ่น
๔. พัฒนาระบบการบริหารจัดการบ้านเมืองที่ดี และการมีส่วนร่วมของประชาชนในการพัฒนา
๕. ส่งเสริมการท่องเที่ยวเพื่อพัฒนาท้องถิ่น
๖. ยกระดับการผลิตสินค้าการเกษตรและอุตสาหกรรม ให้มีคุณภาพ ปลอดภัย ได้มาตรฐาน และเป็นมิตรกับสิ่งแวดล้อม
๗. ส่งเสริมการศึกษา ศาสนา ศิลปวัฒนธรรม และประเพณีท้องถิ่น
๘. ส่งเสริม และพัฒนาแหล่งการเรียนรู้ เพื่อพัฒนาท้องถิ่น

#### เป้าประสงค์

๑. การพัฒนาด้านการศึกษามีประสิทธิภาพ ได้มาตรฐาน ประชาชนมีศักยภาพในการเรียนรู้ เพื่อประโยชน์ต่อการพัฒนาท้องถิ่น
๒. การทำนุบำรุงรักษาศาสนา ศิลปวัฒนธรรม จารีตประเพณี และภูมิปัญญาท้องถิ่น
๓. เศรษฐกิจชุมชนมีความเข้มแข็ง มีศักยภาพในการพัฒนาอาชีพ ประชาชนมีรายได้เพิ่มขึ้น รวมทั้ง การส่งเสริมการผลิตผลผลิตทางการเกษตรปลอดภัยจากสารพิษเพื่อการบริโภค
๔. การจัดการด้านสาธารณสุข กีฬา นันทนาการ สวัสดิการสังคม / การสังคมสงเคราะห์ มีประสิทธิภาพ ประชาชนมีความปลอดภัยในชีวิตและทรัพย์สิน
๕. การเชื่อมโยงระบบการคมนาคมขนส่งมีประสิทธิภาพ ได้มาตรฐาน และเพียงพอต่อความต้องการ ของประชาชน สามารถรองรับการขยายตัวของเมืองในอนาคตและเศรษฐกิจของชุมชน
๖. ทรัพยากรธรรมชาติและสิ่งแวดล้อมได้รับการดูแลรักษาให้เกิดความสมดุลอย่างมีคุณภาพ ประชาชนมีส่วนร่วมในการอนุรักษ์ ฟื้นฟู ให้เกิดการพัฒนายั่งยืน
๗. แหล่งท่องเที่ยวทางวัฒนธรรม แหล่งท่องเที่ยวเชิงนิเวศ/เชิงสุขภาพ มีศักยภาพ และสร้างรายได้ ให้แก่ท้องถิ่น
๘. ระบบการบริหารจัดการและการปฏิบัติงานของท้องถิ่นมีประสิทธิภาพ ส่งเสริมกระบวนการมีส่วนร่วม และความร่วมมือของทุกภาคส่วนในการพัฒนาท้องถิ่น
๙. การพัฒนาคุณภาพชีวิต การคุ้มครองทางสังคม การคุ้มครองพิทักษ์สิทธิ สวัสดิการชุมชน ช่วยเหลือ ผู้ด้อยโอกาส ผู้พิการ ผู้สูงอายุ สตรี เด็ก และกลุ่มชาติพันธุ์
๑๐. การส่งเสริม สนับสนุน จัดสร้างแหล่งการเรียนรู้เพื่อพัฒนาท้องถิ่นอย่างยั่งยืน



## ยุทธศาสตร์การพัฒนาขององค์การบริหารส่วนจังหวัดนครปฐม ประกอบด้วย ๖ ด้าน ดังนี้

### ยุทธศาสตร์ที่ ๑ การพัฒนาด้านการศึกษา ศาสนา และวัฒนธรรม

แนวทางการพัฒนาที่ ๑ พัฒนาการศึกษาระบบการศึกษาอย่างยั่งยืน

- พัฒนาระบบการเรียนการสอนให้มีประสิทธิภาพ และส่งเสริม การศึกษาทั้งในระบบ นอกระบบ และการศึกษาตามอัธยาศัย และส่งเสริมความเสมอภาค
- พัฒนาศักยภาพทางการศึกษาส่งเสริมทักษะสู่ความเป็นเลิศของ ประชาคมอาเซียน

แนวทางการพัฒนาที่ ๒ ส่งเสริมการจัดงานเฉลิมพระเกียรติพระบาทสมเด็จพระเจ้าอยู่หัว สมเด็จพระนางเจ้าสิริกิติ์พระบรมราชินีนาถ พระบรมวงศานุวงศ์ งานราชพิธี และงานรัฐพิธี

แนวทางการพัฒนาที่ ๓ ส่งเสริม สนับสนุน แหล่งการเรียนรู้ช่องทางการรับรู้ข่าวสาร

แนวทางการพัฒนาที่ ๔ ส่งเสริม สนับสนุนการเผยแพร่ และการปฏิบัติด้านคุณธรรมทาง ศาสนา จริยธรรม ศิลปวัฒนธรรม จารีตประเพณี และภูมิปัญญา ท้องถิ่น

แนวทางการพัฒนาที่ ๕ อนุรักษ์ศิลปวัฒนธรรม โบราณสถาน โบราณวัตถุ พิพิธภัณฑสถาน และศาสนสถาน

แนวทางการพัฒนาที่ ๖ ส่งเสริมการเฝ้าระวังทางวัฒนธรรมในครอบครัว สถานศึกษา และชุมชน

### ยุทธศาสตร์ที่ ๒ การพัฒนาด้านเศรษฐกิจ

แนวทางการพัฒนาที่ ๑ พัฒนา ส่งเสริม และฝึกอบรมอาชีพให้ประชาชน สร้างทักษะ พัฒนาฝีมือกลุ่มอาชีพ พร้อมรองรับประชาคมอาเซียน

- สร้างเครือข่ายในการพัฒนาอาชีพควบคุมปัญหาท้องถิ่น

แนวทางการพัฒนาที่ ๒ ส่งเสริมและสนับสนุนการผลิต/ผลผลิตทางการเกษตรปลอดภัย จากสารพิษ ผลิตภัณฑ์ชุมชน และอุตสาหกรรม SME

แนวทางการพัฒนาที่ ๓ ส่งเสริมการพัฒนาเศรษฐกิจตามหลักปรัชญาของเศรษฐกิจพอเพียง

แนวทางการพัฒนาที่ ๔ ส่งเสริมการพัฒนาพลังงาน พลังงานทดแทน และการประหยัดพลังงาน

### ยุทธศาสตร์ที่ ๓ การพัฒนาด้านสังคม

แนวทางการพัฒนาที่ ๑ ส่งเสริม สนับสนุนกีฬาและนันทนาการ

แนวทางการพัฒนาที่ ๒ ส่งเสริม สนับสนุนกิจการสาธารณสุข

แนวทางการพัฒนาที่ ๓ ป้องกันต่อต้าน และแก้ไขปัญหายาเสพติด

แนวทางการพัฒนาที่ ๔ ส่งเสริม สนับสนุนการพัฒนาสังคม และงานสวัสดิการสังคม

แนวทางการพัฒนาที่ ๕ การป้องกันและรักษาความสงบเรียบร้อยในบ้านเมือง และความปลอดภัยในชีวิตและทรัพย์สิน

แนวทางการพัฒนาที่ ๖ ส่งเสริม สนับสนุน และพัฒนาประสิทธิภาพในการบรรเทาสาธารณภัย

แนวทางการพัฒนาที่ ๗ เสริมสร้างความเข้มแข็งของครอบครัวและชุมชน

แนวทางการพัฒนาที่ ๘ การเสริมสร้างความสมานฉันท์ในสังคมและความสามัคคี

## ยุทธศาสตร์ที่ ๔ การพัฒนาด้านทรัพยากรธรรมชาติและสิ่งแวดล้อม

- แนวทางการพัฒนาที่ ๑ พัฒนาส่งเสริม สนับสนุน พลังงานทดแทน ทรัพยากรธรรมชาติ สิ่งแวดล้อม การจัดการขยะ การลดปริมาณขยะ และมลภาวะ
- แนวทางการพัฒนาที่ ๒ บำรุงรักษาแม่น้ำลำคลอง แหล่งน้ำต่างๆ และการป้องกันน้ำท่วม
- แนวทางการพัฒนาที่ ๓ การดูแลรักษา และพัฒนาที่สาธารณะ
- แนวทางการพัฒนาที่ ๔ พัฒนาและส่งเสริมการท่องเที่ยวเชิงวัฒนธรรมเชิงนิเวศ เชิงสุขภาพ
- แนวทางการพัฒนาที่ ๕ พัฒนาส่งเสริมพื้นที่ที่มีศักยภาพการท่องเที่ยวให้เป็นแหล่งท่องเที่ยวใหม่
- แนวทางการพัฒนาที่ ๖ การเตรียมความพร้อมในการรองรับภัยพิบัติทางธรรมชาติ

## ยุทธศาสตร์ที่ ๕ การพัฒนาด้านการบริหารจัดการที่ดี

- แนวทางการพัฒนาที่ ๑ พัฒนาการบริหารจัดการที่ดีในองค์กรโดยยึดหลักการบริหารกิจการ บ้านเมืองที่ดี (GoodGovernance) ส่งเสริมการมีส่วนร่วมของประชาชน ในการพัฒนาท้องถิ่น และส่งเสริมการปกครอง ในระบอบประชาธิปไตย
- แนวทางการพัฒนาที่ ๒ ส่งเสริมธรรมาภิบาลการป้องกันและปราบปรามการทุจริต และ ประพฤติมิชอบในการปฏิบัติราชการ
- แนวทางการพัฒนาที่ ๓ ส่งเสริมสวัสดิการแก่ผู้บริหารและผู้ช่วยเหลืออปท.สมาชิกสภาอปท. ข้าราชการ ลูกจ้าง พนักงาน
- แนวทางการพัฒนาที่ ๔ ปรับปรุง พัฒนาขีดสมรรถนะและวัฒนธรรมการทำงานของบุคลากร - เสริมสร้างคุณธรรม จริยธรรมและพัฒนาประสิทธิภาพหน่วยงาน สู่องค์กรแห่งการเรียนรู้
- แนวทางการพัฒนาที่ ๕ สนับสนุนการปฏิบัติงาน ปรับปรุง และพัฒนาระบบเทคโนโลยี- สารสนเทศ เครื่องมือเครื่องใช้ และอาคารสถานที่
- แนวทางการพัฒนาที่ ๖ ส่งเสริมความรู้ความเข้าใจเกี่ยวกับกิจการท้องถิ่น
- แนวทางการพัฒนาที่ ๗ ปรับปรุงพัฒนารายได้และจัดการสินทรัพย์ราชการที่ไม่ได้ใช้งานให้เกิด ประโยชน์สูงสุด
- แนวทางการพัฒนาที่ ๘ เพิ่มประสิทธิภาพการตรวจสอบภายใน
- แนวทางการพัฒนาที่ ๙ สนับสนุน ส่งเสริมการดำเนินงานพัฒนาเพื่อเสริมความมั่นคงของชาติ

## ยุทธศาสตร์ที่ ๖ การพัฒนาด้านการบริการสาธารณะ

- แนวทางการพัฒนาที่ ๑ ก่อสร้าง ปรับปรุง บำรุงรักษาถนน สะพาน ทางเท้า เส้นทางจักรยาน ท่อระบายน้ำ ท่าเทียบเรือ ระบบการจัดการขยะ ระบบบำบัดน้ำเสีย และซ่อมแซมปรับปรุงระบบสาธารณสุขปภคที่ได้รับความเสียหาย
- แนวทางการพัฒนาที่ ๒ พัฒนาระบบจราจร และการคมนาคมขนส่ง
- แนวทางการพัฒนาที่ ๓ พัฒนาระบบไฟฟ้า ประปา และระบบโทรคมนาคม
- แนวทางการพัฒนาที่ ๔ ส่งเสริม การจัดทำผังเมืองและป้องกันการบุกรุกที่สาธารณประโยชน์
- แนวทางการพัฒนาที่ ๕ พัฒนาแหล่งน้ำคูคลอง และระบบชลประทาน เพื่อการอุปโภค- บริโภค การเกษตร และอื่น ๆ

## ๒.แผนพัฒนาองค์การบริหารส่วนตำบลสระกะเทียม

### ๒.๑ วิสัยทัศน์ อบต.

“ สระกะเทียมตำบลน่าอยู่ แหล่งเรียนรู้ทางการศึกษา เศรษฐกิจชุมชนก้าวหน้า รักษาประเพณีวัฒนธรรม น้อมนำศาสตร์พระราชา ให้ทุกชีวิตมีคุณค่า พัฒนาสิ่งแวดล้อมอย่างยั่งยืน”

### ๒.๒ ยุทธศาสตร์

๑. ยุทธศาสตร์การพัฒนาด้านการศึกษา ศาสนา วัฒนธรรม และนันทนาการ
๒. ยุทธศาสตร์การพัฒนาด้านเศรษฐกิจชุมชน
๓. ยุทธศาสตร์การพัฒนาด้านคุณภาพชีวิตและสังคมน่าอยู่
๔. ยุทธศาสตร์การพัฒนาด้านทรัพยากรธรรมชาติและสิ่งแวดล้อมที่ดีและยั่งยืน
๕. ยุทธศาสตร์การพัฒนาด้านการบริหารจัดการที่ดี
๖. ยุทธศาสตร์การพัฒนาด้านการบริการสาธารณะ

### ๒.๓ เป้าประสงค์

๑. ส่งเสริมการพัฒนาคุณภาพทางการศึกษาให้มีผลสัมฤทธิ์ตามเกณฑ์มาตรฐานเพิ่มขึ้น
๒. ส่งเสริมการจัดงานเฉลิมพระเกียรติพระบาทสมเด็จพระเจ้าอยู่หัว พระบรมวงศานุวงศ์ งานราชพิธี และงานรัฐพิธี
๓. ส่งเสริมและสืบสานศาสนา วัฒนธรรมประเพณี ภูมิปัญญาท้องถิ่น และการกีฬา
๔. ส่งเสริมการฝึกอบรมด้านการประกอบอาชีพ เพิ่มผลิตผลการเกษตรปลอดภัย และการพัฒนาเศรษฐกิจชุมชนภายใต้หลักปรัชญาของเศรษฐกิจพอเพียง
๕. ประชาชนมีคุณภาพชีวิตที่ดี สุขภาพแข็งแรง มีความปลอดภัยในชีวิตและทรัพย์สิน
๖. การอนุรักษ์ทรัพยากรธรรมชาติและสิ่งแวดล้อมที่ดีและยั่งยืน อยู่ในเกณฑ์มาตรฐานที่กำหนด และจำนวนโรงงานที่ผ่านเกณฑ์ตัวชี้วัดอุตสาหกรรมเชิงนิเวศเพิ่มขึ้น
๗. ในองค์การมีการบริหารจัดการที่ดี ให้ประชาชนได้มีส่วนร่วมในการแสดงความคิดเห็น ตรวจสอบ และแก้ไขปัญหาร่วมกัน
๘. พัฒนาระบบสาธารณูปโภค สาธารณูปการ และโครงสร้างพื้นฐาน

### ๒.๔ ตัวชี้วัด

๑. ระบบการศึกษาตามเกณฑ์มาตรฐาน สืบทอดงานศาสนาวัฒนธรรมและนันทนาการ
๒. ส่งเสริมความเข้มแข็งด้านเศรษฐกิจชุมชน ส่งเสริมอาชีพและผลผลิตทางการเกษตร
๓. ชุมชนน่าอยู่มีความเป็นระเบียบเรียบร้อย ประชาชนมีสุขภาพแข็งแรงทั้งกายใจ มีชีวิตที่ดีขึ้น
๔. ทรัพยากรธรรมชาติและสิ่งแวดล้อมที่ดีอย่างยั่งยืน
๕. บุคลากรท้องถิ่น การบริหารงานองค์กรยึดหลักการบริหารกิจการบ้านเมืองที่ดี
๖. พัฒนาด้านโครงสร้างพื้นฐาน ก่อสร้าง ปรับปรุง บำรุงรักษา ถนน สะพาน ทางเท้า ท่อระบายน้ำ ระบบการจัดการขยะ และซ่อมแซมปรับปรุงระบบ สาธารณูปโภคที่ได้รับความเสียหาย

## ๒.๕ คำเป้าหมาย

### ๑. การพัฒนาทางการศึกษา ศาสนา วัฒนธรรม และนันทนาการ

- เพื่อส่งเสริมด้านการศึกษาในระบบ และระบบการเรียนรู้ในชุมชน พัฒนาคนให้มีความรู้
- เพื่อจัดกิจกรรมเทิดทูนพิทักษ์รักษาสถาบันชาติ พระมหากษัตริย์
- เพื่อสืบสานอนุรักษ์วัฒนธรรม ประเพณีอันดีงามของท้องถิ่น งานศาสนา
- เพื่อส่งเสริมการกีฬาและนันทนาการให้เด็ก เยาวชน และประชาชน

### ๒. การพัฒนาด้านเศรษฐกิจชุมชน

- เพื่อส่งเสริมและฝึกอบรมด้านการอาชีพให้กับประชาชน
- เพื่อพัฒนาระบบเศรษฐกิจชุมชนให้มีความมั่นคง มั่งคั่ง และยั่งยืน
- เพื่อส่งเสริมให้ผู้ประกอบอาชีพเกษตรกรได้ความรู้ พัฒนาตนเอง ทางการเกษตรพอเพียง

### ๓. การพัฒนาด้านคุณภาพชีวิตและสังคมน่าอยู่

- เพื่อจัดสวัสดิการให้แก่ผู้สูงอายุในชุมชน
- เพื่อจัดสวัสดิการให้แก่ผู้มีรายได้น้อยและด้อยโอกาส ผู้พิการ
- เพื่อการป้องกันโรคและภัยสุขภาพ ให้ประชาชนเข้าถึงบริการด้านสาธารณสุขเพิ่มขึ้น
- เพื่อให้ประชาชนมีความรู้ความเข้าใจเกี่ยวกับการดูแลตนเองและคนในครอบครัว
- เพื่อเฝ้าระวังป้องกันยาเสพติดในชุมชน
- เพื่อให้ประชาชนมีความปลอดภัยในชีวิตและทรัพย์สิน
- เพื่อการป้องกันและบรรเทาสาธารณภัย
- เพื่อให้ประชาชนเกิดจิตสำนึกร่วมแรงร่วมใจในการรักษาความสงบเรียบร้อยของชุมชน

### ๔. การพัฒนาด้านทรัพยากรธรรมชาติและสิ่งแวดล้อมในชุมชนอย่างยั่งยืน

- เพื่อให้ชุมชนมีสภาพแวดล้อมที่ดีเหมาะสม ปราศจากมลพิษ
- เพื่อให้ชุมชนสามารถแก้ไขปัญหาที่เกิดขึ้นในชุมชนและพึ่งพาตนเองได้
- เพื่อส่งเสริมการรักษาทรัพยากรธรรมชาติและสิ่งแวดล้อมในชุมชน
- เพื่อการจัดการขยะ การลดปริมาณขยะ การบำบัดน้ำเสีย และมลภาวะ
- เพื่อการพัฒนาคูคลองและกำจัดผักตบชวาให้เป็นพื้นที่พักผ่อนหย่อนใจอย่างยั่งยืน

### ๕. การพัฒนาด้านการบริหารจัดการที่ดี

- เพื่อให้ประชาชนมีความรู้ความเข้าใจ สิทธิบทบาท หน้าที่การมีส่วนร่วมในการพัฒนา
- เพื่อส่งเสริมให้เกิดความรักความสามัคคีร่วมกันในชุมชน
- เพื่อให้ประชาชนภายในตำบลมีส่วนร่วมในการจัดทำแผนพัฒนาท้องถิ่น
- เพื่อให้การบริหารกิจการของสำนักงานและบริการประชาชนเป็นไปด้วยความสะดวก
- เพื่อเป็นการเตรียมความพร้อมรับถ่ายโอนภารกิจจากส่วนราชการต่าง ๆ
- เพื่อพัฒนาบุคลากรให้มีความรู้ความสามารถในการปฏิบัติงาน
- เพื่อพัฒนาระบบประชาสัมพันธ์ตลอดจนข้อมูลข่าวสารให้ประชาชนในท้องถิ่น
- เพื่อพัฒนาระบบการเมืองการปกครอง การบริหารองค์กรให้มีประสิทธิภาพ

### ๖. การพัฒนาด้านการบริการสาธารณะ

- เพื่อให้การคมนาคมสัญจรไปมาสะดวก ประชาชนมีไฟฟ้า ประปาสาธารณะอย่างทั่วถึง
- เพื่อพัฒนาแหล่งน้ำ คูคลอง และระบบชลประทาน เพื่อการอุปโภค- บริโภค การเกษตร

## ๒.๖ กลยุทธ์

๑. กลยุทธ์การพัฒนาทางการศึกษา ศาสนา วัฒนธรรมและนันทนาการ การส่งเสริมการศึกษา การส่งเสริมกีฬาและนันทนาการ การส่งเสริมบำรุงรักษา ศิลปะ วัฒนธรรม ประเพณี ภูมิปัญญาท้องถิ่นและเทิดทูน พิทักษ์รักษาสถาบันชาติ ศาสนา พระมหากษัตริย์

๒. กลยุทธ์การพัฒนาด้านเศรษฐกิจชุมชน ส่งเสริมการสร้างอาชีพ แก้ไขปัญหาความยากจนเชิง บูรณาการโดยการยึดหลักปรัชญาเศรษฐกิจพอเพียง ส่งเสริมอาชีพการเกษตรกรเป็นแหล่งผลิตอาหารปลอดภัย

๓. กลยุทธ์การพัฒนาด้านสังคมและคุณภาพชีวิต การส่งเสริมงานสาธารณสุข การสวัสดิการสังคม การรักษาความสงบเรียบร้อยความปลอดภัยในชีวิตและทรัพย์สินของประชาชน การป้องกันและบรรเทาสาธารณภัย

๔. กลยุทธ์การพัฒนาด้านทรัพยากรธรรมชาติและสิ่งแวดล้อมชุมชน การจัดการขยะ การสร้างจิตสำนึกและความตระหนักในการจัดการทรัพยากรธรรมชาติและสิ่งแวดล้อมอย่างยั่งยืน

๕. กลยุทธ์การพัฒนาด้านการเมืองและการบริหาร การส่งเสริมการมีส่วนร่วมของประชาชนในการพัฒนาท้องถิ่น การส่งเสริมประชาธิปไตย การปรับปรุงและพัฒนารายได้ การพัฒนาศักยภาพของบุคลากร การพัฒนาประสิทธิภาพการให้บริการประชาชน การก่อสร้าง/การปรับปรุงสถานที่ปฏิบัติงานและการบำรุงรักษา/ จัดหาวัสดุอุปกรณ์ เครื่องมือ เครื่องใช้ และการพัฒนาประสิทธิภาพการบริหารจัดการองค์กร

๖. กลยุทธ์การพัฒนาด้านโครงสร้างพื้นฐาน ก่อสร้าง บำรุงรักษา ถนน สะพานและระบบ สาธารณูปโภค พัฒนาระบบประปาหมู่บ้าน ก่อสร้าง ดูแล บำรุงรักษาแหล่งน้ำ การจัดระบบผังเมืองให้สอดคล้องรองรับกับการขยายตัวของเมืองหลวง

## ๒.๗ จุดยืนทางยุทธศาสตร์

การกำหนดจุดยืนทางยุทธศาสตร์ (Positioning) ขององค์การบริหารส่วนตำบลสระกะเทียม กำหนดการพัฒนาที่ครอบคลุมกิจกรรมต่าง ๆ ขององค์การบริหารส่วนตำบลสระกะเทียมที่เกี่ยวข้องกับยุทธศาสตร์ การพัฒนา จำนวน ๖ ยุทธศาสตร์ และ ๑๘ กลยุทธ์ ดังนี้

### ๑.) ยุทธศาสตร์การพัฒนาทางการศึกษา ศาสนา วัฒนธรรม และนันทนาการ

๑.๑ แผนงานพัฒนาระบบการศึกษาในสถานอย่างยั่งยืน

๑.๒ แผนงานส่งเสริมประเพณี ศาสนา ศิลปวัฒนธรรม ภูมิปัญญาท้องถิ่น

๑.๓ แผนงานส่งเสริมการกีฬาและนันทนาการให้เด็ก เยาวชน และประชาชน

### ๒.) ยุทธศาสตร์การพัฒนาด้านเศรษฐกิจชุมชน

๒.๑ แผนงานส่งเสริมการฝึกอบรมอาชีพให้กับประชาชน การรวมกลุ่มได้อย่างมั่นคง

๒.๒ แผนงานพัฒนาผู้ทำการเกษตรให้มีความรู้ความชำนาญ ตามหลักเศรษฐกิจพอเพียง

### ๓. ยุทธศาสตร์การพัฒนาด้านสังคมและคุณภาพชีวิตที่ดี

๓.๑ แผนงานการจัดสวัสดิการให้แก่ผู้สูงอายุ ผู้พิการ ผู้มีรายได้น้อยและด้อยโอกาส

๓.๒ แผนงานส่งเสริมงานด้านสาธารณสุข

๓.๓ แผนงานการป้องกันและสอดส่องดูแลปัญหาอาชญากรรมในชุมชน

๓.๔ แผนงานป้องกันและรักษาความสงบเรียบร้อยในชุมชน

#### ๔. ยุทธศาสตร์การพัฒนาด้านทรัพยากรธรรมชาติและสิ่งแวดล้อมชุมชนอย่างยั่งยืน

๔.๑ แผนงานการอนุรักษ์ทรัพยากรธรรมชาติและสิ่งแวดล้อมในชุมชนอย่างยั่งยืน

๔.๒ แผนงานการจัดการสภาพแวดล้อมในชุมชน กำจัดฝุ่นละออง น้ำเสีย และจัดการขยะ

๔.๓ แผนงานการพัฒนาสุขภาพสถานประกอบการในชุมชน

#### ๕. ยุทธศาสตร์การพัฒนาด้านการบริหารจัดการที่ดี

๕.๑ แผนงานการสร้างความเข้าใจเกี่ยวกับประชาธิปไตย การมีส่วนร่วมของประชาชน

๕.๒ แผนงานสนับสนุนการปฏิบัติงาน การจัดหาเครื่องมือเครื่องใช้ ปรังปรุง ซ่อมแซม อาคารสถานที่ และพัฒนาระบบเทคโนโลยีสารสนเทศ

#### ๖. ยุทธศาสตร์การพัฒนาด้านการบริการสาธารณะ

๖.๑ แผนงานการพัฒนาระบบไฟฟ้า

๖.๒ แผนงานการพัฒนาระบบประปา

๖.๓ แผนงานการพัฒนาแหล่งน้ำ คูคลอง และแหล่งน้ำเพื่อการเกษตร

๖.๔ แผนงานการก่อสร้าง ปรังปรุง บำรุงรักษาถนน ทางเท้า สะพาน ท่อ/รางระบายน้ำ และสิ่งปลูกสร้าง

#### ๒.๘ ความเชื่อมโยงของยุทธศาสตร์ในภาพรวม

ในภาพรวมความเชื่อมโยงยุทธศาสตร์ ๖ ยุทธศาสตร์

๑. ยุทธศาสตร์การพัฒนาด้านการศึกษา ศาสนา วัฒนธรรม และนันทนาการ

๒. ยุทธศาสตร์การพัฒนาด้านเศรษฐกิจชุมชน

๓. ยุทธศาสตร์การพัฒนาด้านสังคมและคุณภาพชีวิตที่ดี

๔. ยุทธศาสตร์การพัฒนาด้านทรัพยากรธรรมชาติและสิ่งแวดล้อมชุมชนอย่างยั่งยืน

๕. ยุทธศาสตร์การพัฒนาด้านการบริหารจัดการที่ดี

๖. ยุทธศาสตร์การพัฒนาด้านการบริการสาธารณะ

## ๒.๘ ความเชื่อมโยงของยุทธศาสตร์ในภาพรวม

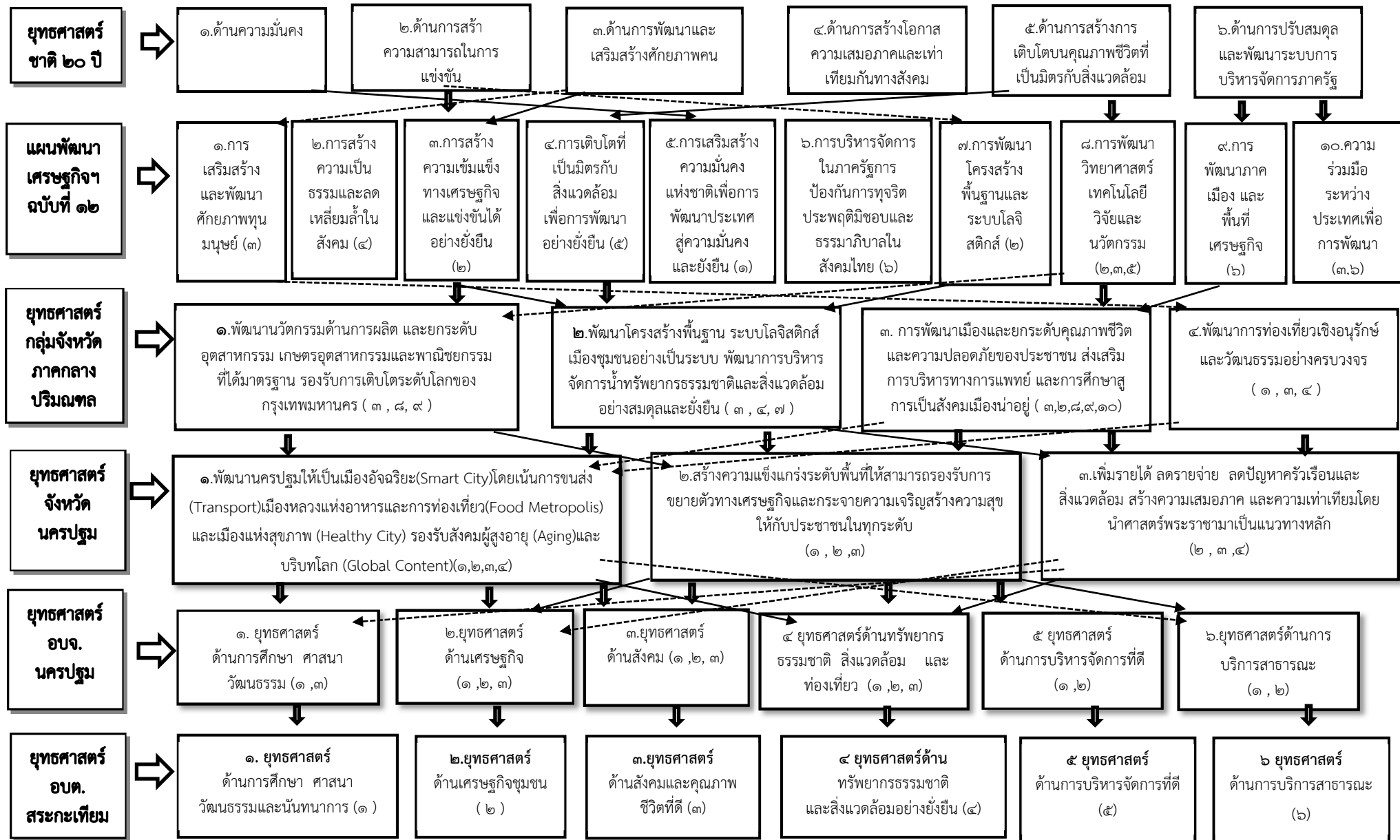

ความเชื่อมโยงของยุทธศาสตร์การพัฒนาขององค์การบริหารส่วนตำบลสระเกษะเทียม (พ.ศ.๒๕๖๑ - ๒๕๖๕)





### ๓.การวิเคราะห์เพื่อพัฒนาท้องถิ่น

#### ๓.๑ การวิเคราะห์กรอบการจัดทำยุทธศาสตร์ขององค์กรปกครองส่วนท้องถิ่น

(ใช้การวิเคราะห์ SWOT Analysis Demand (Demand Analysis ) Global Demand และTrend ปัจจัยและสถานการณ์การเปลี่ยนแปลงที่มีผลต่อการพัฒนา อย่างน้อยต้องประกอบด้วย การวิเคราะห์ศักยภาพ ด้านเศรษฐกิจ ด้านสังคม ด้านการศึกษา ด้านการผังเมือง ด้านเทคโนโลยี ด้านทรัพยากรธรรมชาติและสิ่งแวดล้อม

#### วิเคราะห์ปัจจัยภายในองค์กร

จุดแข็ง (Strength)	จุดอ่อน (Weakness)
<p><b>๑. ด้านการบริหาร</b></p> <p>๑.๑ มีโครงสร้างการแบ่งส่วนราชการชัดเจนครอบคลุม อำนาจหน้าที่ตามภารกิจ</p> <p>๑.๒ มีการแบ่งงาน/มอบหมายงานอย่างชัดเจน</p> <p>๑.๓ ผู้บริหารท้องถิ่นสามารถกำหนดนโยบายได้ภายใต้กรอบของกฎหมาย</p> <p>๑.๔ มีการมอบอำนาจการบริหารงานตามลำดับชั้น</p> <p>๑.๕ มีการกำกับดูแลจากภายในและส่วนภูมิภาค</p> <p>๑.๖ มีส่วนราชการหลายส่วนในพื้นที่</p>	<p><b>๑. ด้านการบริหาร</b></p> <p>๑.๑ ขาดการวางผังเมืองที่ดี เพื่อรองรับการพัฒนาในอนาคต</p> <p>๑.๒ ไม่สามารถพัฒนาความต้องการของประชาชนได้อย่างทั่วถึงและตามความจำเป็นเร่งด่วน</p>
<p><b>๒. ด้านระเบียบ/กฎหมาย/อำนาจหน้าที่</b></p> <p>๒.๑ พระราชบัญญัติกำหนดแผนและขั้นตอนการกระจายอำนาจฯ เอื้อต่อการบริหารงานขององค์กรปกครองส่วนท้องถิ่นทำให้ อบต. มีอำนาจในการบริหารจัดการงานได้ทั่วถึงและรวดเร็ว</p> <p>๒.๒ การถ่ายโอนภารกิจมีแนวโน้มเพิ่มขึ้นมากตามแผนการกระจายอำนาจฯ</p>	<p><b>๒. ด้านระเบียบ/กฎหมาย/อำนาจหน้าที่</b></p> <p>๒.๑ อำนาจหน้าที่ตามแผนการกระจายอำนาจฯ บางภารกิจขาดความชัดเจน</p> <p>๒.๒ มีขอบเขต อำนาจหน้าที่รับผิดชอบไม่เต็มพื้นที่</p> <p>๒.๓ การถ่ายโอนภารกิจขาดการกำกับดูแลจากหน่วยงานจากต้นสังกัด ถ่ายโอนภารกิจแต่ไม่ถ่ายโอนงบประมาณ</p> <p>๒.๔ ระเบียบกฎหมายยังขาดความชัดเจน มักถูกสตง. ทักท้วงอยู่</p>
<p><b>๓. บุคลากร</b></p> <p>๓.๑ สามารถจัดกรอบอัตรากำลังได้เองตามภารกิจและงบประมาณ</p> <p>๓.๒ บุคลากรมีการพัฒนาตนเองโดยการประชุมฝึกอบรมและศึกษาต่อในระดับที่สูงขึ้น</p>	<p><b>๓. บุคลากร</b></p> <p>๓.๑ ลักษณะการทำงานมุ่งที่ผลงานของแต่ละส่วนงานมากกว่าการทำงานในภาพรวมของ อบต.</p> <p>๓.๒ บุคลากรบางคนยังขาดการเรียนรู้ การเอาใจใส่ต่องานในหน้าที่</p>
<p><b>๔. งบประมาณ</b></p> <p>๔.๑ มีรายได้จากการจัดเก็บภาษีเป็นของตนเอง ทำให้มีอิสระและเกิดความคล่องตัวในการบริหารงบประมาณ</p> <p>๔.๒ ได้รับงบประมาณจากการจัดสรรจากส่วนกลางเป็นส่วนใหญ่</p>	<p><b>๔. งบประมาณ</b></p> <p>๔.๑ การจัดสรรงบประมาณจากส่วนกลางไม่เป็นไปตามเป้าหมายที่กำหนด มีแนวโน้มลดลงทุกปี</p> <p>๔.๒ รายได้จากการจัดเก็บภาษีมีแนวโน้มลดลง</p>

## ๓.๒ การประเมินสถานการณ์สภาพแวดล้อมภายนอกที่เกี่ยวข้อง

### วิเคราะห์สถานการณ์สภาพแวดล้อมภายนอก

โอกาส (Opportunity)	อุปสรรค (Threat)
<p><b>๑. ด้านการเมืองการปกครอง</b></p> <p>๑.๑ แนวโน้มการกระจายอำนาจ/ข้อเสนอการปฏิรูปโครงสร้าง อำนาจหน้าที่ ทำให้บทบาทการบริหารราชการ ส่วนท้องถิ่นเพิ่มขึ้น</p> <p>๑.๒ รัฐบาลให้ความสำคัญกับการพัฒนาพื้นที่ (Area - Based) และการบริหารราชการแบบบูรณาการ และแนวทางเศรษฐกิจพอเพียง</p>	<p><b>๑. ด้านการเมืองการปกครอง</b></p> <p>๑.๑ การเปลี่ยนแปลงทางการเมืองบ่อยครั้ง และยังการแทรกแซงทางการเมืองจากนอกประเทศเป็นระยะๆ จึงส่งผลให้นโยบายไม่ต่อเนื่อง</p> <p>๑.๒ พื้นที่ทับซ้อนระหว่างส่วนภูมิภาคกับส่วนท้องถิ่น และท้องถิ่นด้วยกันเองซึ่งอาจส่งผลกระทบต่อการทำงานได้</p>
<p><b>๒. ด้านเศรษฐกิจ</b></p> <p>๒.๑ การขยายตลาดทางการค้าการลงทุนทั้งภาคเกษตรและอุตสาหกรรมในครัวเรือน</p> <p>๒.๒ แนวทางการพัฒนาประเทศที่ยึดหลักปรัชญาเศรษฐกิจพอเพียง</p> <p>๒.๓ ส่งเสริมประสิทธิภาพการผลิตทางการเกษตรการสร้างมูลค่าภาคการเกษตร และการสร้างเสริมความเข้มแข็งให้แก่เกษตรกรอย่างเป็นระบบ</p> <p>๒.๔ สนับสนุนเศรษฐกิจฐานรากเพื่อยกระดับคุณภาพชีวิตของเกษตรกรและประชาชนในชนบท โดยส่งเสริมการรวมกลุ่มของเกษตรกร พัฒนาความรู้ทางการเงิน และบัญชี</p>	<p><b>๒. ด้านเศรษฐกิจ</b></p> <p>๒.๑ ค่าครองชีพที่สูงขึ้น ความผันผวนของราคาสินค้าอุปโภค/บริโภค และเศรษฐกิจอยู่ในช่วงชะลอตัว</p> <p>๒.๒ ราคาพืชผลการเกษตรไม่คงที่ ขึ้นอยู่กับกลไกราคาของตลาด</p> <p>๒.๓ เกษตรกรยังนิยมใช้สารเคมีในการเพิ่มผลผลิตทางการเกษตร</p> <p>๒.๔ กลุ่มอาชีพขาดความเข้มแข็ง</p> <p>๒.๕ ประชาชนยังมีระบบความคิด หรือการประกอบอาชีพแบบเดิมๆ เช่น การปลูกพืชเชิงเดี่ยว</p> <p>๒.๖ เกิดภัยพิบัติ เช่น อุทกภัย ภัยแล้ง ทำให้เกิดความเสียหายต่อผลผลิตทางด้านเกษตรกรรม</p>
<p><b>๓. ด้านสังคม วัฒนธรรม</b></p> <p>๓.๑ มีสถานศึกษาทุกระดับในพื้นที่ และมีศูนย์การเรียนรู้รุ่นนอกระบบ ซึ่งมีความพร้อม มีศักยภาพในการจัดการศึกษาอย่างทั่วถึง</p> <p>๓.๒ มีโรงพยาบาลส่งเสริมสุขภาพ และโรงพยาบาลตั้งอยู่ครอบคลุมทั้งพื้นที่อย่างเพียงพอ รวมถึงการให้บริการฟรีในเรื่องรับส่งผู้ป่วยฉุกเฉิน</p> <p>๓.๓ รัฐบาลกำหนดให้การแก้ไข และป้องกันปัญหา ยาเสพติด การปราบปรามผู้มีอิทธิพลในพื้นที่ และการบูรณาการพื้นที่สาธารณะเป็นวาระแห่งชาติ</p>	<p><b>๓. ด้านสังคม วัฒนธรรม</b></p> <p>๓.๑ ปัญหาการแพร่ระบาดของยาเสพติดในพื้นที่</p> <p>๓.๒ ประชากรแฝงทำให้การจัดสรรงบประมาณจากรัฐบาลไม่สอดคล้องกับจำนวนประชากรที่มีอยู่จริง เบียดบังการใช้ทรัพยากรของท้องถิ่น</p> <p>๓.๓ การตอบรับกระแสบริโภคนิยมและวัฒนธรรมตะวันตกของประชาชน</p> <p>๓.๔ ปัญหายาเสพติด แหล่งอบายมุขเป็นการมอมเมาเยาวชนก่อให้เกิดปัญหาสังคม</p>

วิเคราะห์สถานการณ์สภาพแวดล้อมภายนอก

โอกาส (Opportunity)	อุปสรรค (Threat)
<p><b>๔. นโยบายรัฐบาล</b></p> <p>๔.๑ การเตรียมความพร้อมประเทศไทยเข้าสู่ประชาคมอาเซียน</p> <p>๔.๒ การส่งเสริมวิสาหกิจขนาดกลางและขนาดย่อม</p> <p>๔.๓ การพัฒนาระบบบริหารจัดการขนส่งสินค้าและบริการของประเทศ</p> <p>๔.๔ การสร้างความปรองดองและสมานฉันท์</p> <p>๔.๕ การพัฒนาคนตลอดชีวิต</p> <p>๔.๖ การป้องกัน ปราบปราม และบำบัดรักษาผู้ติดยาเสพติด</p> <p>๔.๗ การฟื้นฟู ป้องกันและจัดการภัยพิบัติ</p> <p>๔.๘ การบริหารจัดการขยะและสิ่งแวดล้อม</p> <p>๔.๙ การป้องกัน ปราบปรามทุจริต และประพฤติมิชอบในภาครัฐ</p> <p>๔.๑๐ การพัฒนาและเพิ่มประสิทธิภาพการใช้พลังงานอย่างยั่งยืน</p> <p>๔.๑๑ การจัดระเบียบการค้าในที่สาธารณะ</p> <p>๔.๑๒ การพัฒนาเทคโนโลยีสารสนเทศและการสื่อสาร</p>	<p><b>๔. นโยบายรัฐบาล</b></p> <p>๔.๑ นโยบายของรัฐบาลบางส่วนขาดความยืดหยุ่นในการแก้ไขปัญหาขององค์กร</p> <p>๔.๒ นโยบายบางนโยบายที่ไม่สามารถดำเนินการได้โดยเร็วต้อง ใช้ระยะเวลานานทำให้เกิดความล่าช้า</p>
<p><b>๕. ทรัพยากรธรรมชาติและสิ่งแวดล้อม</b></p> <p>๕.๑ มีแหล่งน้ำธรรมชาติสามารถใช้ประโยชน์ในการเกษตร</p>	<p><b>๕. ทรัพยากรธรรมชาติและสิ่งแวดล้อม</b></p> <p>๕.๑ กฎหมายและข้อกำหนดเรื่องการควบคุมมลพิษปัญหามลพิษทางน้ำและอากาศ</p> <p>๕.๒ ไม่มีระบบกำจัดขยะ</p>
<p><b>๖. เทคโนโลยีสารสนเทศ</b></p> <p>๖.๑ เทคโนโลยีที่ทันสมัยทำให้การปฏิบัติงานและการเชื่อมโยงข้อมูลกับหน่วยงานต่างๆ และให้บริการข้อมูลมีประสิทธิภาพมากขึ้น</p>	<p><b>๖. เทคโนโลยีสารสนเทศ</b></p> <p>๖.๑ ระบบฐานข้อมูลที่มีอยู่ ยังไม่ได้นำมาบริหารจัดการและใช้ประโยชน์อย่างมีประสิทธิภาพ</p>

### ส่วนที่ ๓ การนำแผนพัฒนาท้องถิ่นไปสู่การปฏิบัติ

**ส่วนที่ ๓**  
**การนำแผนพัฒนาท้องถิ่นไปสู่การปฏิบัติ**

**๑. ยุทธศาสตร์การพัฒนาและแผนงาน**

ที่	ยุทธศาสตร์	ด้าน	แผนงาน	หน่วยงานที่รับผิดชอบ	หน่วยงานสนับสนุน
๑	ยุทธศาสตร์การพัฒนาด้านการศึกษา ศาสนา ศิลปะ วัฒนธรรม ประเพณีภูมิปัญญาท้องถิ่น และเทิดทูนพิทักษ์รักษาสถาบันชาติ ศาสนา พระมหากษัตริย์ และนันทนาการ	ด้านการดำเนินงานอื่น	๑.๑ แผนงานพัฒนาระบบการศึกษา อย่างยั่งยืน	สำนักปลัด	งบกรม
		ด้านบริการชุมชนและสังคม แผนงานการศึกษา วัฒนธรรมและ นันทนาการ	๑.๒ แผนงานการส่งเสริมประเพณี ศาสนา ศิลปวัฒนธรรม ภูมิปัญญา ท้องถิ่น	สำนักปลัด	
				สำนักปลัด	
ด้านบริการชุมชนและสังคม แผนงานการศึกษา วัฒนธรรมและ นันทนาการ	๑.๓ แผนงานส่งเสริมการกีฬาและ นันทนาการให้เด็ก เยาวชน และ ประชาชน	สำนักปลัด			
๒	ยุทธศาสตร์การพัฒนาด้านเศรษฐกิจชุมชน	ด้านเศรษฐกิจ (แผนงานการเกษตร)	๒.๑ แผนงานการพัฒนาให้ความรู้ด้าน อาชีพแก่ประชาชน	สำนักปลัด	
			๒.๒ แผนงานพัฒนาผู้ทำการเกษตรให้ มีความรู้ความชำนาญ ตามหลัก เศรษฐกิจพอเพียง		
๓	ยุทธศาสตร์การพัฒนาด้านสังคมและคุณภาพชีวิตที่ดี	ด้านสังคมสงเคราะห์ แผนงานสร้างความเข้มแข็งของชุมชน	๓.๑ แผนงานการจัดสวัสดิการให้แก่ ผู้สูงอายุ ผู้พิการ ผู้มีรายได้น้อยและ ด้อยโอกาส	สำนักปลัด	งบกรม
		ด้านการดำเนินงานอื่น แผนงานสาธารณสุข แผนงานงบกลาง	๓.๒ แผนงานส่งเสริม สนับสนุนงาน ด้านสาธารณสุข	กองสาธารณสุข	งบกรม
		บริการชุมชนและสังคม	๓.๓ แผนงานการป้องกันและสอดส่อง ดูแลปัญหาเสพติดในชุมชน		
		บริการชุมชนและสังคม บริหารทั่วไป แผนงานสร้างความเข้มแข็งของชุมชน แผนงานรักษาความสงบภายใน	๓.๔ แผนงานป้องกันและรักษาความ สงบเรียบร้อยในบ้านชุมชน และความ ปลอดภัยในทรัพย์สิน	สำนักปลัด	
๔	ยุทธศาสตร์การพัฒนาด้านทรัพยากรธรรมชาติและสิ่งแวดล้อมชุมชนอย่างยั่งยืน	ด้านสิ่งแวดล้อม	๔.๑ แผนงานการอนุรักษ์ ทรัพยากรธรรมชาติและสิ่งแวดล้อมใน ชุมชนอย่างยั่งยืน	กองสาธารณสุข	
		ด้านสิ่งแวดล้อม	๔.๒ แผนงานการจัดการระบบน้ำเสีย ขยะมูลฝอยและสิ่งปฏิกูล	กองสาธารณสุข	
		ด้านสิ่งแวดล้อม	๔.๓ แผนงานการพัฒนาควบคุมการ สุขาภิบาลสถานประกอบการ	กองสาธารณสุข	

การนำแผนพัฒนาท้องถิ่นสู่ปฏิบัติการปฏิบัติ

ที่	ยุทธศาสตร์	ด้าน	แผนงาน	หน่วยงานที่รับผิดชอบ	หน่วยงานสนับสนุน
๕	ยุทธศาสตร์การพัฒนาด้านการบริหารจัดการที่ดี	บริหารทั่วไปการดำเนินงานอื่น	๕.๑ แผนงานการสร้างความเข้าใจเกี่ยวกับประชาธิปไตย การมีส่วนร่วมของประชาชน	สำนักปลัด	
		ด้านการบริหารจัดการที่ดี	๕.๒ แผนงานสนับสนุนการปฏิบัติงาน การจัดหาเครื่องมือเครื่องใช้ ปรังปรุง ซ่อมแซม อาคารสถานที่ และพัฒนาระบบเทคโนโลยีสารสนเทศ	อบต.สระกะเทียม	
๖	ยุทธศาสตร์การพัฒนาด้านการบริการสาธารณะ	บริการชุมชนและสังคม แผนงานเคหะและชุมชน	๖.๑ แผนงานการพัฒนาระบบไฟฟ้า	กองช่าง	
			๖.๒ แผนงานการพัฒนาระบบประปา	กองช่าง	
			๖.๓ แผนงานการพัฒนาแหล่งน้ำคูคลอง และแหล่งน้ำเพื่อการเกษตร	กองช่าง	
			๖.๔ แผนงานการก่อสร้างปรับปรุง บำรุงรักษาถนน ทางเท้า สะพาน ท่อ/รางระบายน้ำ และสิ่งปลูกสร้าง	กองช่าง	
รวม	๖ ยุทธศาสตร์	๕ ด้าน	๑๘ แผนงาน	๔ ส่วน	

๒.บัญชีโครงการพัฒนาท้องถิ่น

แบบ ผ.๐๑

บัญชีสรุปโครงการพัฒนา  
แผนพัฒนาท้องถิ่น (พ.ศ.๒๕๖๑ - ๒๕๖๕)  
องค์การบริหารส่วนตำบลสระเกษะเทียม

ยุทธศาสตร์	ปี ๒๕๖๑		ปี ๒๕๖๒		ปี ๒๕๖๓		ปี ๒๕๖๔		ปี ๒๕๖๕		รวม ๕ ปี	
	จำนวนโครงการ	งบประมาณ (บาท)	จำนวนโครงการ	งบประมาณ (บาท)	จำนวนโครงการ	งบประมาณ (บาท)	จำนวนโครงการ	งบประมาณ (บาท)	จำนวนโครงการ	งบประมาณ (บาท)	จำนวนโครงการ	งบประมาณ (บาท)
<b>๑.ยุทธศาสตร์การพัฒนาด้านการศึกษา ศาสนา ศิลปวัฒนธรรม จัดงานเทิดทูนพิทักษ์สถาบันพระมหากษัตริย์ และนันทนาการ</b>												
๑.๑ แผนงานพัฒนาระบบการศึกษาอย่างยั่งยืน	๗	๕,๘๔๕,๐๐๐	๗	๕,๘๙๖,๐๐๐	๙	๕,๙๓๖,๙๘๐	๙	๕,๙๓๖,๙๘๐	๙	๕,๙๓๖,๙๘๐	๔๑	๒๙,๕๕๑,๙๔๐
๑.๒ แผนงานส่งเสริมประเพณีศาสนา ศิลปวัฒนธรรม ภูมิปัญญาท้องถิ่น	๕	๖๒๖,๐๐๐	๕	๕๗๕,๐๐๐	๕	๔๕๕,๐๐๐	๕	๔๕๕,๐๐๐	๕	๔๕๕,๐๐๐	๒๕	๒,๕๖๖,๐๐๐
๑.๓ แผนงานส่งเสริมการกีฬาและนันทนาการให้เด็ก เยาวชน และประชาชน	๔	๓๙๓,๒๐๐	๔	๓๙๓,๒๐๐	๔	๓๙๓,๒๐๐	๔	๓๙๓,๒๐๐	๔	๓๙๓,๒๐๐	๒๐	๑,๙๖๖,๐๐๐
<b>รวม</b>	<b>๑๖</b>	<b>๖,๘๖๔,๒๐๐</b>	<b>๑๖</b>	<b>๖,๘๖๔,๒๐๐</b>	<b>๑๘</b>	<b>๖,๗๘๕,๑๘๐</b>	<b>๑๘</b>	<b>๖,๗๘๕,๑๘๐</b>	<b>๑๘</b>	<b>๖,๗๘๕,๑๘๐</b>	<b>๘๖</b>	<b>๓๔,๐๘๓,๙๔๐</b>
<b>๒.ยุทธศาสตร์การพัฒนาด้านเศรษฐกิจชุมชน</b>												
๒.๑ แผนงานการพัฒนาให้ความรู้ด้านอาชีพแก่ประชาชน	๒	๔๒๐,๐๐๐	๒	๔๒๐,๐๐๐	๕	๒๘๐,๐๐๐	๕	๒๘๐,๐๐๐	๕	๒๘๐,๐๐๐	๑๙	๑,๖๘๐,๐๐๐
๒.๒ แผนงานพัฒนาผู้ทำการเกษตรให้มีความรู้ความชำนาญ ตามหลักเศรษฐกิจพอเพียง	-	-	-	-	๔	๑๐๐,๐๐๐	๔	๑๐๐,๐๐๐	๔	๑๐๐,๐๐๐	๑๒	๓๐๐,๐๐๐
<b>รวม</b>	<b>๒</b>	<b>๔๒๐,๐๐๐</b>	<b>๒</b>	<b>๔๒๐,๐๐๐</b>	<b>๙</b>	<b>๓๘๐,๐๐๐</b>	<b>๙</b>	<b>๓๘๐,๐๐๐</b>	<b>๙</b>	<b>๓๘๐,๐๐๐</b>	<b>๓๑</b>	<b>๑,๙๘๐,๐๐๐</b>

๒.บัญชีโครงการพัฒนาท้องถิ่น

แบบ ผ.๐๑

บัญชีสรุปโครงการพัฒนา  
แผนพัฒนาท้องถิ่น (พ.ศ.๒๕๖๑ - ๒๕๖๕)  
องค์การบริหารส่วนตำบลสระเกษีเยม

ยุทธศาสตร์	ปี ๒๕๖๑		ปี ๒๕๖๒		ปี ๒๕๖๓		ปี ๒๕๖๔		ปี ๒๕๖๕		รวม ๕ ปี	
	จำนวนโครงการ	งบประมาณ (บาท)	จำนวนโครงการ	งบประมาณ (บาท)	จำนวนโครงการ	งบประมาณ (บาท)	จำนวนโครงการ	งบประมาณ (บาท)	จำนวนโครงการ	งบประมาณ (บาท)	จำนวนโครงการ	งบประมาณ (บาท)
<b>๓. ยุทธศาสตร์การพัฒนาด้านสังคมและคุณภาพชีวิตที่ดี</b>												
๓.๑ แผนงานการจัดสวัสดิการให้แก่ผู้สูงอายุ ผู้พิการ ผู้มีรายได้น้อยและด้อยโอกาส	๔	๑๒,๔๕๐,๐๐๐	๔	๑๒,๕๐๐,๐๐๐	๔	๑๓,๔๐๕,๐๐๐	๔	๑๔,๔๐๐,๐๐๐	๔	๑๔,๔๐๐,๐๐๐	๒๐	๖๗,๓๕๕,๐๐๐
๓.๒ แผนงานส่งเสริมสนับสนุนงานด้านสาธารณสุข	๑๗	๑,๑๙๙,๗๑๙	๑๗	๑,๑๙๙,๗๑๙	๑๘	๑,๓๓๐,๐๐๐	๑๘	๑,๓๓๐,๐๐๐	๑๘	๑,๓๓๐,๐๐๐	๘๘	๖,๓๘๙,๔๓๘
๓.๓ แผนงานการป้องกันและสวดส่องดูแลปัญหายาเสพติดในชุมชน	๑	๖๐,๐๐๐	๑	๖๐,๐๐๐	๕	๒๐๐,๐๐๐	๕	๒๐๐,๐๐๐	๕	๒๐๐,๐๐๐	๑๗	๗๒๐,๐๐๐
๓.๔ แผนงานป้องกันและรักษาความสงบเรียบร้อยในบ้านเมือง และความปลอดภัยในทรัพย์สิน	๔	๑๓๐,๐๐๐	๔	๑๓๐,๐๐๐	๘	๔๕๐,๐๐๐	๘	๔๕๐,๐๐๐	๘	๔๕๐,๐๐๐	๓๒	๑,๖๑๐,๐๐๐
<b>รวม</b>	<b>๒๖</b>	<b>๑๓,๘๓๙,๗๑๙</b>	<b>๒๖</b>	<b>๑๓,๘๘๙,๗๑๙</b>	<b>๓๕</b>	<b>๑๕,๓๘๕,๐๐๐</b>	<b>๓๕</b>	<b>๑๖,๓๘๐,๐๐๐</b>	<b>๓๕</b>	<b>๑๖,๕๘๐,๐๐๐</b>	<b>๑๕๗</b>	<b>๗๖,๐๗๔,๔๓๘</b>



๒.บัญชีโครงการพัฒนาท้องถิ่น

แบบ ผ.๐๑

บัญชีสรุปโครงการพัฒนา  
แผนพัฒนาท้องถิ่น (พ.ศ.๒๕๖๑ - ๒๕๖๕)  
องค์การบริหารส่วนตำบลสระเกษะเทียม

ยุทธศาสตร์	ปี ๒๕๖๑		ปี ๒๕๖๒		ปี ๒๕๖๓		ปี ๒๕๖๔		ปี ๒๕๖๕		รวม ๕ ปี	
	จำนวนโครงการ	งบประมาณ (บาท)	จำนวนโครงการ	งบประมาณ (บาท)	จำนวนโครงการ	งบประมาณ (บาท)	จำนวนโครงการ	งบประมาณ (บาท)	จำนวนโครงการ	จำนวนโครงการ	จำนวนโครงการ	งบประมาณ (บาท)
๔.ยุทธศาสตร์การพัฒนาด้านทรัพยากรธรรมชาติและสิ่งแวดล้อมอย่างยั่งยืน												
๔.๑ แผนงานส่งเสริมการป้องกันและดูแลทรัพยากรธรรมชาติและสิ่งแวดล้อม	๘	๓๙,๐๐๐	๑๑	๖๕๐,๐๐๐	๑๑	๖๕๐,๐๐๐	๑๑	๖๕๐,๐๐๐	๑๑	๖๕๐,๐๐๐	๕๒	๒,๙๙๐,๐๐๐
๔.๒ แผนงานการจัดการระบบน้ำเสีย ขยะมูลฝอยและสิ่งปฏิกูล	๓	๑๗๐,๐๐๐	๕	๒๑๐,๐๐๐	๕	๒๑๐,๐๐๐	๕	๒๑๐,๐๐๐	๕	๒๑๐,๐๐๐	๒๓	๑,๐๑๐,๐๐๐
๔.๓ แผนงานการพัฒนาควบคุมการสุขาภิบาลสถานประกอบการ	๔	๖๐,๐๐๐	๕	๗๐,๐๐๐	๕	๗๐,๐๐๐	๕	๗๐,๐๐๐	๕	๗๐,๐๐๐	๒๔	๓๔๐,๐๐๐
รวม	๑๕	๖๒๐,๐๐๐	๒๑	๙๓๐,๐๐๐	๒๑	๙๓๐,๐๐๐	๒๑	๙๓๐,๐๐๐	๒๑	๙๓๐,๐๐๐	๙๙	๔,๓๔๐,๐๐๐

## ๒.บัญชีโครงการพัฒนาท้องถิ่น

บัญชีสรุปโครงการพัฒนา  
แผนพัฒนาท้องถิ่น (พ.ศ.๒๕๖๑ - ๒๕๖๕ )  
องค์การบริหารส่วนตำบลสระเกษีเยม

ยุทธศาสตร์	ปี ๒๕๖๑		ปี ๒๕๖๒		ปี ๒๕๖๓		ปี ๒๕๖๔		ปี ๒๕๖๕		รวม ๕ ปี	
	จำนวนโครงการ	งบประมาณ (บาท)	จำนวนโครงการ	งบประมาณ (บาท)	จำนวนโครงการ	งบประมาณ (บาท)	จำนวนโครงการ	งบประมาณ (บาท)	จำนวนโครงการ	งบประมาณ (บาท)	จำนวนโครงการ	งบประมาณ (บาท)
<b>๕. ยุทธศาสตร์การพัฒนาด้านการบริหารจัดการที่ดี</b>												
๕.๑ แผนงานการสร้างความเข้าใจเกี่ยวกับประชาธิปไตย การมีส่วนร่วมของประชาชน	๓	๕๑๕,๐๐๐	๓	๕๑๕,๐๐๐	๘	๖๒๕,๐๐๐	๘	๖๒๕,๐๐๐	๘	๖๒๕,๐๐๐	๓๐	๒,๙๐๕,๐๐๐
๕.๒ แผนงานสนับสนุนการปฏิบัติงาน การจัดหาเครื่องมือเครื่องใช้ ปรับปรุง ซ่อมแซม อาคารสถานที่ และพัฒนาระบบเทคโนโลยีสารสนเทศ	๗	๖,๗๖๐,๐๐๐	๗	๖,๗๖๐,๐๐๐	๑๔	๗,๖๙๐,๐๐๐	๑๔	๗,๖๙๐,๐๐๐	๑๔	๗,๖๙๐,๐๐๐	๕๖	๓๖,๕๙๐,๐๐๐
<b>รวม</b>	<b>๑๐</b>	<b>๗,๒๗๕,๐๐๐</b>	<b>๑๐</b>	<b>๗,๒๗๕,๐๐๐</b>	<b>๒๒</b>	<b>๘,๓๑๕,๐๐๐</b>	<b>๒๒</b>	<b>๘,๓๑๕,๐๐๐</b>	<b>๒๒</b>	<b>๘,๓๑๕,๐๐๐</b>	<b>๘๖</b>	<b>๓๙,๔๙๐,๐๐๐</b>

๒.บัญชีโครงการพัฒนาท้องถิ่น

แบบ ผ.๐๑

บัญชีสรุปโครงการพัฒนา  
แผนพัฒนาท้องถิ่น (พ.ศ.๒๕๖๑ - ๒๕๖๕)  
องค์การบริหารส่วนตำบลสระกะเทียม

ยุทธศาสตร์	ปี ๒๕๖๑		ปี ๒๕๖๒		ปี ๒๕๖๓		ปี ๒๕๖๔		ปี ๒๕๖๕		รวม ๕ ปี	
	จำนวนโครงการ	งบประมาณ (บาท)	จำนวนโครงการ	งบประมาณ (บาท)	จำนวนโครงการ	งบประมาณ (บาท)	จำนวนโครงการ	งบประมาณ (บาท)	จำนวนโครงการ	งบประมาณ (บาท)	จำนวนโครงการ	งบประมาณ (บาท)
๖. ยุทธศาสตร์การพัฒนาด้านการบริการสาธารณะ												
๖.๑ แผนงานการพัฒนา พัฒนาระบบไฟฟ้า	๓๐	๕,๖๖๐,๐๐๐	๓๐	๕,๖๖๐,๐๐๐	๓๐	๕,๖๖๐,๐๐๐	๓๐	๕,๖๖๐,๐๐๐	๓๐	๕,๖๖๐,๐๐๐	๑๕๐	๒๘,๓๐๐,๐๐๐
๖.๒ แผนงานการพัฒนา ระบบประปา	๑๐	๘,๕๐๐,๐๐๐	๑๐	๘,๕๐๐,๐๐๐	๑๐	๘,๕๐๐,๐๐๐	๑๐	๘,๕๐๐,๐๐๐	๑๐	๘,๕๐๐,๐๐๐	๕๐	๔๒,๕๐๐,๐๐๐
๖.๓ แผนงานการพัฒนา แหล่งน้ำคูคลอง และแหล่ง น้ำเพื่อการเกษตร	๒๑	๙,๑๒๕,๐๐๐	๒๑	๙,๑๒๕,๐๐๐	๒๑	๙,๑๒๕,๐๐๐	๒๑	๙,๑๒๕,๐๐๐	๒๑	๙,๑๒๕,๐๐๐	๑๐๕	๔๕,๖๒๕,๐๐๐
๖.๔ แผนงานการ ก่อสร้าง ปรับปรุง บำรุงรักษาถนน ทางเท้า สะพาน ท่อ/รางระบายน้ำ และสิ่งปลูกสร้าง	๔๙	๓๖,๖๕๕,๐๐๐	๕๐	๓๗,๙๐๕,๐๐๐	๕๐	๓๗,๙๐๕,๐๐๐	๕๐	๓๗,๙๐๕,๐๐๐	๕๐	๓๗,๙๐๕,๐๐๐	๒๔๙	๑๘๘,๒๗๕,๐๐๐
รวม	๑๑๐	๕๙,๙๔๐,๐๐๐	๑๑๑	๖๑,๑๙๐,๐๐๐	๑๑๑	๖๑,๑๙๐,๐๐๐	๑๑๑	๖๑,๑๙๐,๐๐๐	๑๑๑	๖๑,๑๙๐,๐๐๐	๕๕๕	๓๐๔,๗๐๐,๐๐๐
รวมทั้งสิ้น	๑๗๙	๘๙,๐๑๒,๙๑๙	๑๘๖	๙๐,๕๖๙,๙๑๙	๒๑๖	๙๒,๙๘๕,๑๘๐	๒๑๖	๙๓,๙๘๐,๑๘๐	๒๑๖	๙๔,๑๘๐,๑๘๐	๑,๐๑๓	๔๖๐,๗๒๘,๓๗๘

๒.บัญชีโครงการพัฒนาท้องถิ่น

รายละเอียดโครงการพัฒนา  
แผนพัฒนาท้องถิ่น (พ.ศ.๒๕๖๑ - ๒๕๖๕)

แบบ ผ.๑๒

ก. ยุทธศาสตร์จังหวัดนครปฐม..ยุทธศาสตร์ที่ ๒ การเพิ่มขีดความสามารถในการแข่งขันด้านการท่องเที่ยวเชิงประวัติศาสตร์และวัฒนธรรมให้อยู่ในระดับต้นของประเทศ

ข. ยุทธศาสตร์พัฒนาขององค์กรปกครองส่วนท้องถิ่นในเขตจังหวัดนครปฐม..ยุทธศาสตร์ที่ ๑ การพัฒนาด้าน การศึกษา ศาสนา และวัฒนธรรม

๑. ยุทธศาสตร์การพัฒนาด้านการศึกษา ศาสนา วัฒนธรรม และนันทนาการ

๑.๑ แผนงานพัฒนาระบบการศึกษาอย่างยั่งยืน

ที่	โครงการ	วัตถุประสงค์	เป้าหมาย (ผลผลิตของ โครงการ)	งบประมาณ					ตัวชี้วัด (KPI)	ผลที่คาดว่าจะ ได้รับ	หน่วยงาน รับผิดชอบ
				๒๕๖๑ (บาท)	๒๕๖๒ (บาท)	๒๕๖๓ (บาท)	๒๕๖๔ (บาท)	๒๕๖๕ (บาท)			
โครงการสนับสนุนค่าใช้จ่ายการบริหารสถานศึกษาโรงเรียน / ศพด.สังกัด อบต. ( งบอุดหนุน )											
๑	เงินอุดหนุนสำหรับ สนับสนุนอาหารกลางวัน *ศูนย์เด็กเล็กบ้านต้นมะขาม	เพื่อให้ผู้เรียนทุกคน ได้รับอาหารกลางวันที่มี คุณภาพเพียงพอ เหมาะสมต่อร่างกาย และสุขภาพอนามัยที่ดี	ผู้เรียนในโรงเรียน / ศพด. สังกัด อบต. ได้รับอาหารกลางวัน ในปริมาณที่เพียงพอ และถูกหลัก โภชนาการ	๓๐๐,๐๐๐ งบอุดหนุน	๓๐๐,๐๐๐ งบอุดหนุน	๓๐๐,๐๐๐ งบอุดหนุน	๓๐๐,๐๐๐ งบอุดหนุน	๓๐๐,๐๐๐ งบอุดหนุน	ร้อยละ ๑๐๐ ของนักเรียนทุก คนรับอาหาร กลางวัน	เด็กและเยาวชนมี พัฒนาการที่ดี สุขภาพแข็งแรง	สำนักปลัด งานการศึกษา
๒	เงินอุดหนุนสำหรับ สนับสนุนอาหารกลางวัน *โรงเรียนวัดสระเตียม *โรงเรียนวัดลาดหญ้าแพรก *โรงเรียนวัดใหม่ดอนทราย			๒,๐๐๐,๐๐๐ งบอุดหนุน	๒,๐๐๐,๐๐๐ งบอุดหนุน	๒,๐๐๐,๐๐๐ งบอุดหนุน	๒,๐๐๐,๐๐๐ งบอุดหนุน	๒,๐๐๐,๐๐๐ งบอุดหนุน			
๓	อาหารเสริม (นม) โรงเรียน /ศพด.	เพื่อจัดซื้ออาหารเสริม นมให้กับโรงเรียน/ศูนย์ พัฒนาเด็กเล็ก	อุดหนุนอาหารเสริม นม แก่โรงเรียน/ศูนย์ พัฒนาเด็กเล็ก	๑,๑๐๐,๐๐๐ งบอุดหนุน	๑,๑๐๐,๐๐๐ งบอุดหนุน	๑,๑๐๐,๐๐๐ งบอุดหนุน	๑,๑๐๐,๐๐๐ งบอุดหนุน	๑,๑๐๐,๐๐๐ งบอุดหนุน	ร้อยละ ๑๐๐ได้ เต็มนม	เด็กและเยาวชนมี พัฒนาการที่ดี สุขภาพแข็งแรง	
๔	ค่าจัดการเรียนการสอน *ศูนย์เด็กเล็กบ้านต้นมะขาม	เพื่อสนับสนุนสื่อการ เรียนการสอนให้ศูนย์ เด็กเล็ก	ผู้เรียนใน ศพด. ได้รับ การศึกษาอย่างทั่วถึง มีคุณภาพ	๘๕,๐๐๐ งบอุดหนุน	๘๕,๐๐๐ งบอุดหนุน	๘๕,๐๐๐ งบอุดหนุน	๘๕,๐๐๐ งบอุดหนุน	๘๕,๐๐๐ งบอุดหนุน	ร้อยละ ๑๐๐ ของนักเรียนทุก คนได้รับการ เรียนการสอน	ผู้เรียนใน ศพด. ได้รับการ สนับสนุนการ เรียนการสอน	
๕	จัดซื้อวัสดุการศึกษา *ศูนย์เด็กเล็กบ้านต้นมะขาม	เพื่อจัดซื้อวัสดุการศึกษา	ผู้เรียนใน ศพด. ได้รับ การศึกษาอย่างทั่วถึง มีคุณภาพ	๑๐,๐๐๐ งบอุดหนุน	๑๐,๐๐๐ งบอุดหนุน	๑๐,๐๐๐ งบอุดหนุน	๑๐,๐๐๐ งบอุดหนุน	๑๐,๐๐๐ งบอุดหนุน			

## ๑. ยุทธศาสตร์การพัฒนาด้านการศึกษา ศาสนา วัฒนธรรม และนันทนาการ

## ๑.๑ แผนงานพัฒนาระบบการศึกษาอย่างยั่งยืน

ที่	โครงการ	วัตถุประสงค์	เป้าหมาย (ผลผลิตของโครงการ)	งบประมาณ					ตัวชี้วัด (KPI)	ผลที่คาดว่าจะได้รับ	หน่วยงาน รับผิดชอบ
				๒๕๖๑ (บาท)	๒๕๖๒ (บาท)	๒๕๖๓ (บาท)	๒๕๖๔ (บาท)	๒๕๖๕ (บาท)			
๖	สนับสนุนค่าใช้จ่ายในการจัดการศึกษาสำหรับศูนย์เด็กเล็กบ้านต้นมะขาม ตามรายการดังนี้										
	๖.๑ หนังสือเรียน	เพื่อให้ผู้เรียนทุกคนมีโอกาสได้รับการศึกษาโดยไม่เสียค่าใช้จ่ายสำหรับรายการหนังสือเรียน	ผู้เรียนของโรงเรียนได้รับโอกาสการศึกษาอย่างทั่วถึงและมีคุณภาพโดยไม่เสียค่าใช้จ่าย	-	๙,๒๐๐ งบอุดหนุน	๙,๒๐๐ งบอุดหนุน	๙,๒๐๐ งบอุดหนุน	๙,๒๐๐ งบอุดหนุน	ร้อยละ ๑๐๐ ของนักเรียนทุกคนการศึกษาโดยไม่เสียค่าใช้จ่าย	ผู้เรียนใน ศพต. ได้รับการสนับสนุน รายการจัดการเรียน การสอนอย่างทั่วถึง และเท่าเทียม	สำนักปลัด การศึกษา
	๖.๒ เครื่องอุปกรณ์การเรียน	เพื่อให้ผู้เรียนทุกคนมีโอกาสได้รับการศึกษาโดยไม่เสียค่าใช้จ่ายสำหรับรายการเครื่องอุปกรณ์การเรียน	ผู้เรียนของโรงเรียนได้รับโอกาสการศึกษาอย่างทั่วถึงและมีคุณภาพโดยไม่เสียค่าใช้จ่าย	-	๙,๒๐๐ งบอุดหนุน	๙,๒๐๐ งบอุดหนุน	๙,๒๐๐ งบอุดหนุน	๙,๒๐๐ งบอุดหนุน	ร้อยละ ๑๐๐ ของนักเรียนทุกคนการศึกษาโดยไม่เสียค่าใช้จ่าย	ผู้เรียนใน ศพต. ได้รับการสนับสนุน รายการจัดการเรียน การสอนอย่างทั่วถึง และเท่าเทียม	สำนักปลัด การศึกษา
	๖.๓ เครื่องแบบนักเรียน	เพื่อให้ผู้เรียนทุกคนมีโอกาสได้รับการศึกษาโดยไม่เสียค่าใช้จ่ายสำหรับรายการเครื่องแบบนักเรียน	ผู้เรียนของโรงเรียนได้รับโอกาสการศึกษาอย่างทั่วถึงและมีคุณภาพโดยไม่เสียค่าใช้จ่าย	-	๑๓,๘๐๐ งบอุดหนุน	๑๓,๘๐๐ งบอุดหนุน	๑๓,๘๐๐ งบอุดหนุน	๑๓,๘๐๐ งบอุดหนุน	ร้อยละ ๑๐๐ ของนักเรียนทุกคนการศึกษาโดยไม่เสียค่าใช้จ่าย	ผู้เรียนใน ศพต. ได้รับการสนับสนุน รายการจัดการเรียน การสอนอย่างทั่วถึง และเท่าเทียม	สำนักปลัด การศึกษา
	๖.๔ กิจกรรมพัฒนาคุณภาพผู้เรียน	เพื่อให้ผู้เรียนทุกคนมีโอกาสได้รับการศึกษาโดยไม่เสียค่าใช้จ่ายสำหรับกิจกรรมพัฒนาคุณภาพผู้เรียน (๔๓๐/คน)	ผู้เรียนของโรงเรียนได้รับโอกาสการศึกษาอย่างทั่วถึงและมีคุณภาพโดยไม่เสียค่าใช้จ่าย	-	๑๙,๗๘๐ งบอุดหนุน	๑๙,๗๘๐ งบอุดหนุน	๑๙,๗๘๐ งบอุดหนุน	๑๙,๗๘๐ งบอุดหนุน	ร้อยละ ๑๐๐ ของนักเรียนทุกคนการศึกษาโดยไม่เสียค่าใช้จ่าย	ผู้เรียนใน ศพต. ได้รับการสนับสนุน รายการจัดการเรียน การสอนอย่างทั่วถึง และเท่าเทียม	สำนักปลัด การศึกษา

## ๑. ยุทธศาสตร์การพัฒนาด้านการศึกษา ศาสนา วัฒนธรรม และนันทนาการ

## ๑.๑ แผนงานพัฒนาระบบการศึกษาอย่างยั่งยืน

ที่	โครงการ	วัตถุประสงค์	เป้าหมาย (ผลผลิตของ โครงการ)	งบประมาณ					ตัวชี้วัด (KPL)	ผลที่คาดว่าจะ ได้รับ	หน่วยงาน รับผิดชอบ หลัก
				๒๕๖๑ (บาท)	๒๕๖๒ (บาท)	๒๕๖๓ (บาท)	๒๕๖๔ (บาท)	๒๕๖๕ (บาท)			
๗	โครงการจัดกิจกรรม เนื่องในวันเด็ก แห่งชาติ	เพื่อส่งเสริมเด็กได้เห็น คุณค่าความสำคัญของ ตนเองและปฏิบัติตน เป็นคนดีของชาติ	เด็ก และ เยาวชนในเขต ตำบลสระกะ เทียม	๕๐,๐๐๐	๕๐,๐๐๐	๕๐,๐๐๐	๕๐,๐๐๐	๕๐,๐๐๐	เด็กมี พัฒนา ร้อยละ ๑๐๐	เด็กเด็กรู้คุณค่า ของตนเองและได้ ร่วมทำกิจกรรมใน วันเด็ก	สำนักปลัด การศึกษา
๘	โครงการส่งเสริม คุณธรรมและ จริยธรรมสำหรับเด็ก นักเรียน	เพื่อจัดกิจกรรมให้ ความรู้ด้านคุณธรรม และจริยธรรม	เด็กนักเรียนใน สถานศึกษาเขต พื้นที่ อบต. สระกะเทียม	-	-	๒๐,๐๐๐	๒๐,๐๐๐	๒๐,๐๐๐	๕๐ คน	เด็กนักเรียนมี คุณธรรมจริยธรรม ในการดำเนินชีวิต	สำนักปลัด การศึกษา
๙	โครงการหนุน้อยโตไป ไม่โกง	เพื่อปลูกฝังให้นักเรียน มีความซื่อสัตย์สุจริตมี จิตสำนึก มีคุณธรรม ไม่เห็นแก่ตัว ไม่เอา เปรียบผู้อื่น	เด็กนักเรียนใน สถานศึกษาเขต พื้นที่ อบต. สระกะเทียม	-	-	๒๐,๐๐๐	๒๐,๐๐๐	๒๐,๐๐๐	๕๐ คน	เด็กนักเรียนมี ความซื่อสัตย์ สุจริตมีจิตสำนึก	สำนักปลัด การศึกษา
รวม	๙ โครงการ	-	-	๕,๘๔๕, ๐๐๐	๕,๘๙๖, ๙๘๐	๕,๙๓๖, ๙๘๐	๕,๙๓๖, ๙๘๐	๕,๙๓๖, ๙๘๐	-	-	-

## ๒.บัญชีโครงการพัฒนาท้องถิ่น

## ๑. ยุทธศาสตร์การพัฒนาด้านการศึกษา ศาสนา วัฒนธรรม และนันทนาการ

## ๑.๒ แผนงานการส่งเสริมประเพณี ศาสนา ศิลปวัฒนธรรม และเงินทุนพิทักษ์รักษาสถาบันชาติ ศาสนา พระมหากษัตริย์

ที่	โครงการ	วัตถุประสงค์	เป้าหมาย (ผลผลิตของโครงการ)	งบประมาณ					ตัวชี้วัด (KPI)	ผลที่คาดว่าจะได้รับ	หน่วยงาน รับผิดชอบ หลัก
				๒๕๖๑ (บาท)	๒๕๖๒ (บาท)	๒๕๖๓ (บาท)	๒๕๖๔ (บาท)	๒๕๖๕ (บาท)			
๑	โครงการถวายเทียน จำนำพรรษา	เพื่อจัดกิจกรรม ส่งเสริมประเพณีแห่ เทียนพรรษาที่เป็น วัฒนธรรม	เด็ก เยาวชน และ ประชาชนในตำบลได้ ร่วมงานถวายเทียน จำนำพรรษา	๖,๐๐๐	๕,๐๐๐	๕,๐๐๐	๕,๐๐๐	๕,๐๐๐	เด็ก เยาวชน และ ประชาชนได้ร่วมไม่ ร้อยละ ๗๐	การสืบทอด ประเพณี วัฒนธรรมที่ดี งาม	สำนักปลัด
๒	โครงการจัดงาน ประเพณีลอยกระทง	เพื่อจัดงานส่งเสริม ประเพณีลอยกระทง	เด็ก เยาวชน และ ประชาชนในตำบลได้ ร่วมงานงานประเพณี ลอยกระทง	๕๐,๐๐๐	๕๐,๐๐๐	๕๐,๐๐๐	๕๐,๐๐๐	๕๐,๐๐๐	เด็ก เยาวชน และ ประชาชนได้ร่วมไม่ ร้อยละ ๗๐	การสืบทอด ประเพณี วัฒนธรรมที่ดี งาม	สำนักปลัด
๓	โครงการจัดงาน ประเพณีสงกรานต์	เพื่อส่งเสริมให้ชุมชน เห็นคุณค่าของ ผู้สูงอายุ/อนุรักษ์ ประเพณีสงกรานต์	เด็ก เยาวชน และ ประชาชนในตำบลได้ ร่วมงานประเพณี สงกรานต์ในตำบล	๒๗๐,๐๐๐	๒๗๐,๐๐๐	๑๕๐,๐๐๐	๑๕๐,๐๐๐	๑๕๐,๐๐๐	เด็ก เยาวชน และ ประชาชนได้ร่วมไม่ ร้อยละ ๗๐	การสืบทอด ประเพณี วัฒนธรรมที่ดี งาม	สำนักปลัด
๔	โครงการจัดงานไทย ทรงดำ	เพื่อจัดงานสืบสาน วัฒนธรรม ประเพณี ไทยทรงดำ	ชุมชนไทยทรงดำใน ตำบลสระกะเทียม	๑๐๐,๐๐๐	๕๐,๐๐๐	๕๐,๐๐๐	๕๐,๐๐๐	๕๐,๐๐๐	จัดโครงการงานไทย ทรงดำ	การอนุรักษ์ ประเพณีไทย ทรงดำ	สำนักปลัด
๕	โครงการจัดงานวัน สำคัญเกี่ยวกับสถาบัน พระมหากษัตริย์	เพื่อแสดงความ จงรักภักดีสถาบัน พระมหากษัตริย์	เด็ก เยาวชน และ ประชาชนเข้าร่วมแสดง ความจงรักภักดีสถาบัน พระมหากษัตริย์	๒๐๐,๐๐๐	๒๐๐,๐๐๐	๒๐๐,๐๐๐	๒๐๐,๐๐๐	๒๐๐,๐๐๐	ประชาชนเข้าร่วม กิจกรรมสร้างความ จงรักภักดีสถาบัน พระมหากษัตริย์	เงินทุนพิทักษ์ รักษาสถาบัน พระมหากษัตริย์	สำนักปลัด
รวม	๕ โครงการ	-	-	๖๒๖,๐๐๐	๕๗๕,๐๐๐	๔๕๕,๐๐๐	๔๕๕,๐๐๐	๔๕๕,๐๐๐	-	-	-

## ๒.บัญชีโครงการพัฒนาท้องถิ่น

## ๑. ยุทธศาสตร์การพัฒนาด้านการศึกษา ศาสนา วัฒนธรรม และนันทนาการ

## ๑.๓ แผนงานส่งเสริมการกีฬาและนันทนาการให้เด็ก เยาวชน และประชาชน

ที่	โครงการ	วัตถุประสงค์	เป้าหมาย (ผลผลิตของโครงการ)	งบประมาณ					ตัวชี้วัด (KPI)	ผลที่คาดว่าจะได้รับ	หน่วยงาน รับผิดชอบ
				๒๕๖๑ (บาท)	๒๕๖๒ (บาท)	๒๕๖๓ (บาท)	๒๕๖๔ (บาท)	๒๕๖๕ (บาท)			
๑	โครงการส่งเสริมและสนับสนุนการแข่งขันกีฬาระดับตำบล	เพื่อเด็ก เยาวชน และประชาชนได้รับการส่งเสริมทางด้านกีฬา	เด็ก เยาวชน และประชาชนในพื้นที่ตำบลสระกะเทียม	๒๐๐,๐๐๐	๒๐๐,๐๐๐	๒๐๐,๐๐๐	๒๐๐,๐๐๐	๒๐๐,๐๐๐	เด็ก เยาวชน และประชาชน	เด็ก เยาวชน และประชาชน มีสุขภาพแข็งแรง	สำนักปลัด
๒	โครงการจัดซื้ออุปกรณ์กีฬา	เพื่อให้เด็ก เยาวชน ประชาชนมีอุปกรณ์ในการเล่นกีฬา	อุปกรณ์กีฬา	๕๐,๐๐๐	๕๐,๐๐๐	๕๐,๐๐๐	๕๐,๐๐๐	๕๐,๐๐๐	ประชาชนมีอุปกรณ์ในการเล่นกีฬา	มีอุปกรณ์กีฬาหลากหลายให้ประชาชน	สำนักปลัด
๓	โครงการเต้นแอโรบิค	เพื่อการส่งเสริมสุขภาพของประชาชนในตำบล	ประชาชนในตำบล มีกิจกรรมการออกกำลังกายเต้นแอโรบิค	๔๓,๒๐๐	๔๓,๒๐๐	๔๓,๒๐๐	๔๓,๒๐๐	๔๓,๒๐๐	ประชาชนในตำบลได้เต้นแอโรบิค	ประชาชนในตำบลได้เต้นแอโรบิค	สำนักปลัด
๔	โครงการติดตั้งเครื่องออกกำลังกายกลางแจ้งในตำบล (ม.๑ - ๑๔)	เพื่อให้ประชาชนได้ออกกำลังกาย	ติดตั้งเครื่องออกกำลังกายกลางแจ้งในตำบล (ม.๑ - ๑๔)	๑๐๐,๐๐๐	๑๐๐,๐๐๐	๑๐๐,๐๐๐	๑๐๐,๐๐๐	๑๐๐,๐๐๐	ประชาชนสุขภาพแข็งแรงขึ้น	ประชาชนมีสุขภาพแข็งแรง	สำนักปลัด
รวม	๔ โครงการ	-	-	๓๙๓,๒๐๐	๓๙๓,๒๐๐	๓๙๓,๒๐๐	๓๙๓,๒๐๐	๓๙๓,๒๐๐	-	-	-



๒.บัญชีโครงการพัฒนาท้องถิ่น

แบบ ผ.๐๒

๒ ยุทธศาสตร์การพัฒนาด้านเศรษฐกิจชุมชน

๒.๑ แผนงานการพัฒนาให้ความรู้ด้านอาชีพแก่ประชาชน

ที่	โครงการ	วัตถุประสงค์	เป้าหมาย (ผลผลิตของโครงการ)	งบประมาณ					ตัวชี้วัด (KPI)	ผลที่คาดว่าจะได้รับ	หน่วยงาน รับผิดชอบ หลัก
				๒๕๖๑ (บาท)	๒๕๖๒ (บาท)	๒๕๖๓ (บาท)	๒๕๖๔ (บาท)	๒๕๖๕ (บาท)			
๑	โครงการฝึกอบรมส่งเสริมอาชีพในตำบล	เพื่อประชาชนในตำบลมีความรู้เกี่ยวกับการประกอบอาชีพ	ประชาชนในตำบลมีความรู้เกี่ยวกับการประกอบอาชีพ	๒๐,๐๐๐	๒๐,๐๐๐	๒๐,๐๐๐	๒๐,๐๐๐	๒๐,๐๐๐	อาชีพใหม่ในตำบล	ประชาชนมีความรู้ประกอบอาชีพใหม่	สำนักปลัด
๒	โครงการอบรมและศึกษาดูงานโครงการอันเนื่องมาจากพระราชดำริ	เพื่อให้ประชาชนมีความรู้และนำมาปรับใช้ในพื้นที่ตนเอง	เกษตรกรตำบลสระเกษียมจำนวน ๘๐ คนดูงานเรื่องเศรษฐกิจพอเพียง	๔๐๐,๐๐๐	๔๐๐,๐๐๐	๒๐๐,๐๐๐	๒๐๐,๐๐๐	๒๐๐,๐๐๐	เกษตรกรนำความรู้ไปปฏิบัติร้อยละ ๗๐	ประชาชนมีอาชีพใหม่	สำนักปลัด
๓	โครงการฝึกอบรมส่งเสริมอาชีพให้ผู้สูงอายุ (จักรสาน)	เพื่อให้มีความรู้เกี่ยวกับการประกอบอาชีพ	กลุ่มผู้สูงอายุ	-	-	๒๐,๐๐๐	๒๐,๐๐๐	๒๐,๐๐๐	อาชีพใหม่ในตำบล	ผู้สูงอายุมีความรู้ประกอบอาชีพ	สำนักปลัด
๔	โครงการฝึกอบรมส่งเสริมอาชีพให้ผู้ด้อยโอกาส	เพื่อให้มีความรู้เกี่ยวกับการประกอบอาชีพ	ผู้ด้อยโอกาส	-	-	๒๐,๐๐๐	๒๐,๐๐๐	๒๐,๐๐๐	ผู้ด้อยโอกาส	ผู้ด้อยโอกาสมีความรู้ประกอบอาชีพ	สำนักปลัด
๕	โครงการร่วมใจ สร้างตลาดอาหารปลอดภัยให้คนไทยอยู่ดีกินดี (ตลาดประชารัฐ)	เพื่อประชาสัมพันธช่วยกันสร้างตลาดอาหารปลอดภัย (ตลาดประชารัฐ)	-กระตุ้นให้ร้านค้าในตลาดขายอาหารปลอดภัย -กระตุ้นประชาชนใช้จ่ายสินค้าในชุมชน	-	-	๒๐,๐๐๐	๒๐,๐๐๐	๒๐,๐๐๐	กลุ่มร้านค้า	-ชุมชนมีตลาดอาหารปลอดภัยให้คนไทยอยู่ดีกินดี -ระบบเศรษฐกิจในชุมชนมีรายได้ดีขึ้น	สำนักปลัด
รวม	๕ โครงการ	-	-	๔๒๐,๐๐๐	๔๒๐,๐๐๐	๒๘๐,๐๐๐	๒๘๐,๐๐๐	๒๘๐,๐๐๐	-	-	-

## ๒ ยุทธศาสตร์การพัฒนาด้านเศรษฐกิจชุมชน

## ๒.๒ แผนงานพัฒนาผู้ทำการเกษตรให้มีความรู้ความชำนาญ ตามหลักเศรษฐกิจพอเพียง

ที่	โครงการ	วัตถุประสงค์	เป้าหมาย (ผลผลิตของโครงการ)	งบประมาณ					ตัวชี้วัด (KPI)	ผลที่คาดว่าจะได้รับ	หน่วยงาน รับผิดชอบหลัก
				๒๕๖๑ (บาท)	๒๕๖๒ (บาท)	๒๕๖๓ (บาท)	๒๕๖๔ (บาท)	๒๕๖๕ (บาท)			
๑	โครงการฝึกอบรมการทำเกษตรผสมผสาน (ยึดหลักเศรษฐกิจพอเพียง)	เพื่อให้ประชาชนประกอบอาชีพการทำเกษตรอย่างยั่งยืน	เกษตรกรตำบล จำนวน ๕๐ คน	-	-	๒๐,๐๐๐	๒๐,๐๐๐	๒๐,๐๐๐	จำนวนเกษตรกรนำแนวคิดเกษตรผสมผสานไปปฏิบัติจำนวนร้อยละ ๗๐	ประชาชนมีความรู้และความชำนาญในการทำเกษตรแบบผสมผสาน	สำนักปลัด
๒	โครงการจัดทำปุ๋ยหมักชีวภาพ	เพื่อให้ประชาชนทำปุ๋ยหมักได้เป็นการลดต้นทุนเพื่อใช้น้ำหมักบำบัดคูคลองลดปริมาณมลพิษ	จำนวน ๕๐ คน	-	-	๔๐,๐๐๐	๔๐,๐๐๐	๔๐,๐๐๐	จำนวนเกษตรกรนำแนวคิดเกษตรผสมผสานไปปฏิบัติจำนวนร้อยละ ๗๐	ประชาชนมีความรู้และความชำนาญในการทำเกษตรแบบผสมผสาน	สำนักปลัด กองสาธารณสุข
๓	โครงการแปรรูปผลผลิตทางการเกษตร	ส่งเสริมและพัฒนาการแปรรูปสินค้าเกษตรให้มีคุณภาพ	แปรรูปของผลไม้ตามฤดูกาลเป็นการถนอมอาหารและเพิ่มมูลค่าผลผลิตทางการเกษตร	-	-	๒๐,๐๐๐	๒๐,๐๐๐	๒๐,๐๐๐	จำนวนเกษตรกรนำแนวคิดเกษตรผสมผสานไปปฏิบัติจำนวนร้อยละ ๗๐	สามารถทำเป็นอาชีพเสริมได้	สำนักปลัด
๔	โครงการตรวจสอบสารพิษในร่างกายและอบรมให้ความรู้การใช้สารเคมีอย่างถูกต้องและปลอดภัย	๑.เพื่อให้เกษตรกรมีความรู้ในการใช้สารเคมีอย่างถูกต้องและปลอดภัย ๒.คัดกรองสุขภาพของเกษตรกร	เกษตรกรในตำบลคลองเขื่อน จำนวน ๗๐ คน	-	-	๒๐,๐๐๐	๒๐,๐๐๐	๒๐,๐๐๐	เกษตรกรผลิตสินค้าเกษตรปลอดภัยสูงเพิ่มขึ้นร้อยละ ๗๐	เกษตรกรมีสุขภาพที่ดีมีการใช้สารเคมีอย่างถูกต้องและปลอดภัย	สำนักปลัด
๔ โครงการ		-	-	-	-	๑๐๐,๐๐๐	๑๐๐,๐๐๐	๑๐๐,๐๐๐	-	-	-

## ๓. ยุทธศาสตร์การพัฒนาด้านสังคมและคุณภาพชีวิตที่ดี

## ๓.๑ แผนงานการจัดสวัสดิการให้ ผู้สูงอายุ ผู้พิการ ผู้มีรายได้น้อยและผู้ด้อยโอกาส

ที่	โครงการ	วัตถุประสงค์	เป้าหมาย (ผลผลิตของ โครงการ)	งบประมาณ					ตัวชี้วัด (KPI)	ผลที่คาดว่าจะ ได้รับ	หน่วยงาน รับผิดชอบหลัก
				๒๕๖๑ (บาท)	๒๕๖๒ (บาท)	๒๕๖๓ (บาท)	๒๕๖๔ (บาท)	๒๕๖๕ (บาท)			
๑	โครงการโรงเรียน ผู้สูงอายุองค์การ บริหารส่วนตำบล สระเกษีเยม	เพื่อดำเนินการ จัดกิจกรรมให้ ผู้สูงอายุ	ผู้สูงอายุ	๕๐,๐๐๐	๕๐,๐๐๐	๕๐,๐๐๐	๕๐,๐๐๐	๕๐,๐๐๐	ผู้สูงอายุ	ผู้สูงอายุ สุขภาพดีทั้ง กายและใจ	สำนักปลัด กองสาธารณสุข
๒	โครงการสนับสนุน การสงเคราะห์เบี้ย ยังชีพผู้สูงอายุ	เพื่อให้ผู้สูงอายุมี ชีวิตที่ดี	ผู้สูงอายุ ที่ขึ้นทะเบียน	๑๐,๒๐๐,๐๐๐ เงินอุดหนุน	๑๐,๘๐๐,๐๐๐ เงินอุดหนุน	๑๑,๐๐๐,๐๐๐ เงินอุดหนุน	๑๑,๕๐,๐๐๐ เงินอุดหนุน	๑๒,๐๐๐,๐๐๐ เงินอุดหนุน	ผู้สูงอายุ	ผู้สูงอายุได้เงิน ในการยังชีพ	สำนักปลัด (เงินจัดสรรจาก กรมฯ)
๓	โครงการสนับสนุน การสงเคราะห์เบี้ย ยังชีพคนพิการ	เพื่อให้คนพิการ มีชีวิตที่ดี	คนพิการ ที่ขึ้นทะเบียน	๒,๐๐๐,๐๐๐ เงินอุดหนุน	๒,๐๕๐,๐๐๐ เงินอุดหนุน	๒,๑๐๐,๐๐๐ เงินอุดหนุน	๒,๑๕๐,๐๐๐ เงินอุดหนุน	๒,๒๐๐,๐๐๐ เงินอุดหนุน	คนพิการ	คนพิการได้เงิน ในการยังชีพ	สำนักปลัด (เงินจัดสรรจาก กรมฯ)
๔	โครงการสนับสนุน การสงเคราะห์เบี้ย ยังชีพผู้ป่วยเอดส์	เพื่อให้ผู้ป่วย เอดส์มีชีวิตที่ดี	ผู้ป่วยเอดส์ ที่ขึ้นทะเบียน	๑๕๐,๐๐๐ เงินอุดหนุน	๒๐๐,๐๐๐ เงินอุดหนุน	๒๕๕,๐๐๐ เงินอุดหนุน	๓๐๐,๐๐๐ เงินอุดหนุน	๓๕๐,๐๐๐ เงินอุดหนุน	ผู้ป่วยเอดส์	ผู้ป่วยเอดส์ได้ เงินในการยัง ชีพ	สำนักปลัด (เงินจัดสรรจาก กรมฯ)
รวม	๔ โครงการ	-	-	๑๒,๔๕๐,๐๐๐	๑๒,๕๐๐,๐๐๐	๑๓,๔๐๕,๐๐๐	๑๔,๔๐๐,๐๐๐	๑๔,๖๐๐,๐๐๐	-	-	-

## ๓. ยุทธศาสตร์การพัฒนาด้านสังคมและคุณภาพชีวิต

## ๓.๒ แผนงานส่งเสริมสนับสนุนงานด้านสาธารณสุข

ที่	โครงการ	วัตถุประสงค์	เป้าหมาย (ผลผลิตของ โครงการ)	งบประมาณ					ตัวชี้วัด (KPI)	ผลที่คาดว่าจะ ได้รับ	หน่วยงาน รับผิดชอบ หลัก
				๒๕๖๑ (บาท)	๒๕๖๒ (บาท)	๒๕๖๓ (บาท)	๒๕๖๔ (บาท)	๒๕๖๕ (บาท)			
๑	โครงการรับบริจาคโลหิต	เพื่อจัดบริการ สาธารณสุขขั้นพื้นฐาน เชิงรุกเชิงรับ	ประชาชน หมู่ ๑ - ๑๔	๑๐,๐๐๐	๑๐,๐๐๐	๑๐,๐๐๐	๑๐,๐๐๐	๑๐,๐๐๐	ประชาชน	ประชาชนมีส่วนร่วม ในงาน สาธารณสุข	กอง สาธารณสุข
๒	โครงการบริหารงานแพทย์ ฉุกเฉิน	เพื่อจัดบริการ สาธารณสุขเชิงรุก	ประชาชน หมู่ ๑ - ๑๔	๕๐,๐๐๐	๕๐,๐๐๐	๕๐,๐๐๐	๕๐,๐๐๐	๕๐,๐๐๐	ประชาชน	ดำเนินงาน สาธารณสุข	กอง สาธารณสุข
๓	โครงการมทรรมสุขภาพ ชุมชนตำบลสระกะเทียม *อุทิศถวายพระบาทสมเด็จพระ ปรมินทรมหาภูมิพล อดุลยเดช บรม นาถบพิตร และถวายสมเด็จพระนาง เจ้าสิริกิติ์พระบรมราชินีนาถ ราช กาลที่๙ และสมเด็จพระเจ้าอยู่หัว	เพื่อส่งเสริมการจัด กิจกรรมการบริการ ด้านสาธารณสุข	ประชาชน หมู่ ๑ - ๑๔	๑๕๐,๐๐๐	๑๕๐,๐๐๐	๑๕๐,๐๐๐	๑๕๐,๐๐๐	๑๕๐,๐๐๐	ประชาชน	เพื่อสุขภาพกาย และสุขภาพใจ ของประชาชนให้ มีความเข้มแข็ง	กอง สาธารณสุข
๔	โครงการพัฒนาศักยภาพผู้สูงอายุ	เพื่อเสริมสร้างคุณภาพ ชีวิตที่ดีของผู้สูงอายุ	ผู้สูงอายุ	๕๐,๐๐๐	๕๐,๐๐๐	๕๐,๐๐๐	๕๐,๐๐๐	๕๐,๐๐๐	สุขภาพ ผู้สูงอายุ	ผู้สูงอายุสุขภาพดี ทั้งกายและใจ	กอง สาธารณสุข
๕	โครงการตรวจเยี่ยมผู้สูงอายุ/ ผู้ด้อยโอกาส/ผู้พิการ	เพื่อส่งเสริมฟื้นฟูสภาพ ผู้สูงอายุ/ผู้ด้อยโอกาส/ ผู้พิการ	ผู้สูงอายุ/ ผู้ด้อยโอกาส/ ผู้พิการ	๕๐,๐๐๐	๕๐,๐๐๐	๕๐,๐๐๐	๕๐,๐๐๐	๕๐,๐๐๐	ผู้ป่วยใน ตำบล	อัตราการป่วย จากโรคป้องกันได้	กอง สาธารณสุข
๖	โครงการทีมพ่นหมอกควันเร็ว เคลื่อนที่เร็วควบคุมโรค ไข้เลือดออก	เพื่อทำลายแหล่ง เพาะพันธุ์ยุง	พื้นที่ ๑๔ หมู่บ้าน	๓๐,๐๐๐	๓๐,๐๐๐	๓๐,๐๐๐	๓๐,๐๐๐	๓๐,๐๐๐	ผู้ป่วยใน ตำบล	ลดการเป็น ไข้เลือดออก	กอง สาธารณสุข
๗	โครงการป้องกันควบคุมโรค ไข้เลือดออก	เพื่อจัดบริการ สาธารณสุขเชิงรุก	อัตราป่วย น้อยลง	๖๐,๐๐๐	๖๐,๐๐๐	๑๐๐,๐๐๐	๑๐๐,๐๐๐	๑๐๐,๐๐๐	ผู้ป่วยใน ตำบล	อัตราการป่วย จากโรคป้องกันได้	กอง สาธารณสุข

๓. ยุทธศาสตร์การพัฒนาด้านสังคมและคุณภาพชีวิต

แบบ ผ. ๐๒

๓.๒ แผนงานส่งเสริม สนับสนุนงานด้านสาธารณสุข

ที่	โครงการ	วัตถุประสงค์	เป้าหมาย (ผลผลิตของ โครงการ)	งบประมาณ					ตัวชี้วัด (KPI)	ผลที่คาดว่าจะได้รับ	หน่วยงาน รับผิดชอบ หลัก
				๒๕๖๑ (บาท)	๒๕๖๒ (บาท)	๒๕๖๓ (บาท)	๒๕๖๔ (บาท)	๒๕๖๕ (บาท)			
๘	เงินอุดหนุนสำหรับการดำเนินงานตามแนวทางโครงการพระราชดำริด้านสาธารณสุข ในกิจกรรมต่างๆ ให้มีความเหมาะสมกับปัญหาและบริบทของพื้นที่ *จัดสรรให้หมู่บ้านแห่งละ ๒๐,๐๐๐บาท	เพื่อให้เกิดงานสาธารณสุขในหมู่บ้านตามพระราชดำริ	งานด้านสาธารณสุข	๒๘๐,๐๐๐ เงินอุดหนุน	๒๘๐,๐๐๐ เงินอุดหนุน	๒๘๐,๐๐๐ เงินอุดหนุน	๒๘๐,๐๐๐ เงินอุดหนุน	๒๘ ๐,๐๐๐ เงินอุดหนุน	๑๔ หมู่บ้าน	การดำเนินงานตามแนวทางโครงการพระราชดำริด้านสาธารณสุข	กอง สาธารณสุข (เงินอุดหนุน)
๙	เงินอุดหนุนสำหรับขับเคลื่อนโครงการสัตว์ปลอดโรค คนปลอดภัย จากโรคพิษสุนัขบ้า ตามพระปณิธาน ศาสตราจารย์ ดร.สมเด็จพระเจ้าน้องนางเธอ เจ้าฟ้าจุฬาภรณวลัยลักษณ์ อัครราชกุมารี กรมพระศรีสวางควัฒนวรชัตติยราชนารี	*เพื่อดำเนินการจัดซื้อวัคซีนและอุปกรณ์ในการฉีด *เพื่อป้องกันและควบคุมโรคพิษสุนัขบ้า ตัวละ ๓๐ บาท	สุนัข /แมว ทั้งที่มีเจ้าของ และไม่มีเจ้าของ	๔๐,๐๐๐ เงินอุดหนุน	๔๐,๐๐๐ เงินอุดหนุน	๕๐,๐๐๐ เงินอุดหนุน	๕๐,๐๐๐ เงินอุดหนุน	๕๐,๐๐๐ เงินอุดหนุน	สุนัข/แมว	สัตว์ปลอดโรค คนปลอดภัยจากโรคพิษสุนัขบ้า	กอง สาธารณสุข (เงินอุดหนุน)
๑๐	เงินอุดหนุนสำหรับสำรวจข้อมูลสัตว์และขึ้นทะเบียนสัตว์ตามโครงการสัตว์ปลอดโรค คนปลอดภัย โรคพิษสุนัขบ้า *ค่าสำรวจตัวละ ๖ บาท	เพื่อให้ได้ข้อมูลจำนวนสุนัข/แมว ที่ครบถ้วน *ทำการสำรวจปีละ ๒ ครั้ง (ครั้งแรกภายในเดือนธันวาคม และครั้งที่ ๒ ภายในเดือนมิถุนายน )	ข้อมูลจำนวนสุนัข/แมว	๔,๐๐๐ เงินอุดหนุน	๔,๐๐๐ เงินอุดหนุน	๑๐,๐๐๐ เงินอุดหนุน	๑๐,๐๐๐ เงินอุดหนุน	๑๐,๐๐๐ เงินอุดหนุน	ข้อมูล สุนัข/แมว	ได้มีข้อมูลจำนวนสุนัข/แมว	กอง สาธารณสุข (เงินอุดหนุน)
๑๑	โครงการสัตว์ปลอดโรค คนปลอดภัย จากโรคพิษสุนัขบ้า	เพื่อป้องกันโรคพิษสุนัขบ้า	สุนัข แมว ทั้ง ๑๔ หมู่บ้าน	๕๐,๐๐๐	๕๐,๐๐๐	๕๐,๐๐๐	๕๐,๐๐๐	๕๐,๐๐๐	สุนัข -แมว	การป้องกันโรคพิษสุนัขบ้า	กอง สาธารณสุข

๓. ยุทธศาสตร์การพัฒนาด้านสังคมและคุณภาพชีวิต

แบบ ผ. ๐๒

๓.๒ แผนงานส่งเสริม สนับสนุนงานด้านสาธารณสุข

ที่	โครงการ	วัตถุประสงค์	เป้าหมาย (ผลผลิตของ โครงการ)	งบประมาณ					ตัวชี้วัด (KPI)	ผลที่คาดว่าจะได้รับ	หน่วยงาน รับผิดชอบ หลัก
				๒๕๖๑ (บาท)	๒๕๖๒ (บาท)	๒๕๖๓ (บาท)	๒๕๖๔ (บาท)	๒๕๖๕ (บาท)			
๑๒	โครงการอบรมอาสาสมัคร สาธารณสุข และศึกษาดูงาน	เพื่อเสริมสร้างความรู้ ในการทำงาน	อาสาสมัคร สาธารณสุข	๑๕๐,๐๐๐	๑๕๐,๐๐๐	๑๕๐,๐๐๐	๑๕๐,๐๐๐	๑๕๐,๐๐๐	อาสาสมัคร สาธารณสุข	อสม.มีศักยภาพ ในการทำงาน	กอง สาธารณสุข
๑๓	โครงการเพิ่มศักยภาพของ อาสาสมัครสาธารณสุข	เพื่อเสริมสร้างความรู้ ในการทำงาน	อาสาสมัคร สาธารณสุข	๓๐,๐๐๐	๓๐,๐๐๐	๓๐,๐๐๐	๓๐,๐๐๐	๓๐,๐๐๐	อาสาสมัคร สาธารณสุข	อสม.มีศักยภาพ ในการทำงาน	กอง สาธารณสุข
๑๔	โครงการป้องกันและควบคุม โรคติดต่อฯโดยแมลง	เพื่อจัดการบริการ สาธารณสุขเชิงรุก	อัตราป่วย น้อยลง	๕๐,๐๐๐	๕๐,๐๐๐	๕๐,๐๐๐	๕๐,๐๐๐	๕๐,๐๐๐	อัตราป่วย น้อยลง	การป้องกันโรค	กอง สาธารณสุข
๑๕	โครงการป้องกันและเฝ้าระวัง โรคติดต่อ	เพื่อจัดการบริการ สาธารณสุขเชิงรุก	อัตราป่วย น้อยลง	๒๐,๐๐๐	๒๐,๐๐๐	๒๐,๐๐๐	๒๐,๐๐๐	๒๐,๐๐๐	อัตราป่วย น้อยลง	การป้องกันโรค	กอง สาธารณสุข
๑๖	โครงการอบรมให้ความรู้หญิง ตั้งครรภ์และมารดาหลังคลอด	เพื่อให้ความรู้หญิง ตั้งครรภ์และมารดา หลังคลอด	หญิงตั้งครรภ์ และมารดา หลังคลอด	๓๐,๐๐๐	๓๐,๐๐๐	๓๐,๐๐๐	๓๐,๐๐๐	๓๐,๐๐๐	อัตราป่วย น้อยลง	หญิงตั้งครรภ์มี ความรู้ในการ ดูแลสุขภาพ	กอง สาธารณสุข
๑๗	โครงการหลักประกันสุขภาพ	เพื่อสบทบ งบประมาณให้ กองทุน สปสช.	กองทุน สปสช.	๑๔๕,๗๑๙	๑๔๕,๗๑๙	๒๐๐,๐๐๐	๒๐๐,๐๐๐	๒๐๐,๐๐๐	กองทุน สปสช.	กองทุน สปสช.	กอง สาธารณสุข
๑๘	โครงการห้องน้ำทอถิ่นสะอาด และปลอดภัย <small>*โดยเน้นพัฒนาห้องน้ำให้ได้มาตรฐาน ๓ เรื่อง คือ สะอาด เพียงพอ ปลอดภัย</small>	เพื่อให้มีการพัฒนา ห้องน้ำของ สำนักงาน ศพด. วัด และสถานที่ต่างๆใน ตำบล	ห้องน้ำของ สถานที่ต่างๆ ในตำบล	-	-	๒๐,๐๐๐	๒๐,๐๐๐	๒๐,๐๐๐	ห้องน้ำ	ห้องน้ำให้ได้ มาตรฐาน	กอง สาธารณสุข
รวม	๑๘ โครงการ	-	-	๑,๑๙๙,๗๑๙	๑,๑๙๙,๗๑๙	๑,๓๓๐,๐๐๐	๑,๓๓๐,๐๐๐	๑,๓๓๐,๐๐๐	-	-	-

๓. ยุทธศาสตร์การพัฒนาด้านสังคมและคุณภาพชีวิตที่ดี

๓.๓ แผนงานการป้องกันและสวดส่องดูแลปัญหายาเสพติดในชุมชน

ที่	โครงการ	วัตถุประสงค์	เป้าหมาย (ผลผลิตของโครงการ)	งบประมาณ					ตัวชี้วัด (KPI)	ผลที่คาดว่าจะได้รับ	หน่วยงาน รับผิดชอบหลัก
				๒๕๖๑ (บาท)	๒๕๖๒ (บาท)	๒๕๖๓ (บาท)	๒๕๖๔ (บาท)	๒๕๖๕ (บาท)			
๑	โครงการจัดทำกิจกรรมหรือการจัดอบรมเกี่ยวกับการป้องกันและแก้ไขปัญหายาเสพติด	เพื่อให้ความรู้ในการป้องกันและแก้ไขปัญหายาเสพติดในชุมชน	เด็ก เยาวชนและประชาชนในพื้นที่ตำบลสระกะเทียม	๖๐,๐๐๐	๖๐,๐๐๐	๖๐,๐๐๐	๖๐,๐๐๐	๖๐,๐๐๐	เด็ก เยาวชนและประชาชนมีความรู้เรื่องยาเสพติด	ปัญหาเสพติดในชุมชนลดลง	สำนักปลัด
๒	โครงการจัดทำสื่อและการจัดกิจกรรมรณรงค์เผยแพร่ประชาสัมพันธ์การป้องกันยาเสพติด *สร้างจิตสำนึกให้แก่ประชาชน	เพื่อจัดทำสื่อประชาสัมพันธ์และรณรงค์การป้องกันและแก้ไขปัญหายาเสพติดในชุมชนให้แพร่หลาย	กระตุ้นให้มีประชาชนชุมชนมีความตระหนักถึงปัญหายาเสพติดช่วยกันสอดส่องดูแลให้ชุมชนดีขึ้น	-	-	๓๐,๐๐๐	๓๐,๐๐๐	๓๐,๐๐๐	ประชาชนในตำบล	ชุมชนปลอดภัย เป็นชุมชนเข้มแข็ง	สำนักปลัด
๓	โครงการจัดกิจกรรมในการบำบัด รักษาฟื้นฟูสมรรถภาพ ติดตามผู้และผู้เสพยาเสพติด	เพื่อป้องกันและแก้ไขฟื้นฟูผู้เสพยาเสพติด	ผู้เสพยา/ผู้ติดยาเสพติดในพื้นที่ตำบลสระกะเทียม	-	-	๗๐,๐๐๐	๗๐,๐๐๐	๗๐,๐๐๐	ผู้เสพยา/ผู้ติดยาเสพติดลดลง	พื้นที่ปลอดภัย เสพ/ผู้ติดยาเสพติด	สำนักปลัด
๔	โครงการจัดหาชุดตรวจหาสารเสพติดและอุปกรณ์	เพื่อนำไปใช้ ตรวจกลุ่มเป้าหมาย	ชุดตรวจหาสารเสพติดและอุปกรณ์	-	-	๑๐,๐๐๐	๑๐,๐๐๐	๑๐,๐๐๐		บำบัด รักษาฟื้นฟูหรือติดตามผู้ผ่านการบำบัด	
๕	โครงการส่งเสริมอาชีพผู้ผ่านการบำบัดรักษาฟื้นฟูผู้เสพยาเสพติด	เพื่อให้ผู้เสพยาเสพติดที่ผ่านการบำบัดมีความรู้ในการประกอบอาชีพ	ผู้เสพยาเสพติดที่ผ่านการบำบัด	-	-	๓๐,๐๐๐	๓๐,๐๐๐	๓๐,๐๐๐	ให้ความรู้กับผู้เสพยาเสพติดที่ผ่านการบำบัด	ผู้เสพยาเสพติดที่ผ่านการบำบัดมีอาชีพเลี้ยงตัวเอง	สำนักปลัด
รวม	๕ โครงการ	-	-	๖๐,๐๐๐	๖๐,๐๐๐	๒๐๐,๐๐๐	๒๐๐,๐๐๐	๒๐๐,๐๐๐	-	-	-

๓. ยุทธศาสตร์การพัฒนาด้านสังคมและคุณภาพชีวิตที่ดี

แบบ ผ. ๐๒

๓.๔ แผนงานป้องกันและรักษาความสงบเรียบร้อยในชุมชน

ที่	โครงการ	วัตถุประสงค์	เป้าหมาย (ผลผลิตของโครงการ)	งบประมาณ					ตัวชี้วัด (KPI)	ผลที่คาดว่าจะได้รับ	หน่วยงาน รับผิดชอบหลัก
				๒๕๖๑ (บาท)	๒๕๖๒ (บาท)	๒๕๖๓ (บาท)	๒๕๖๔ (บาท)	๒๕๖๕ (บาท)			
๑	โครงการจัดตั้งจุดบริการประชาชนเพื่อป้องกันและลดอุบัติเหตุทางถนน	เพื่อจัดตั้งจุดอำนวยความสะดวกให้กับผู้ใช้รถใช้ถนนในช่วงเทศกาล	จุดบริการประชาชนในเขตตำบลสระกะเทียม	๖๐,๐๐๐	๖๐,๐๐๐	๖๐,๐๐๐	๖๐,๐๐๐	๖๐,๐๐๐	อุบัติเหตุทางถนนลดลง	การอำนวยความสะดวกให้กับประชาชนและลดอุบัติเหตุทางถนน	สำนักปลัด
๒	โครงการสนับสนุนการดำเนินกิจกรรม อปพร.	เพื่อเฝ้าระวัง อำนวยความสะดวกในพื้นที่	พื้นที่ตำบลสระกะเทียม	๑๐,๐๐๐	๑๐,๐๐๐	๑๐,๐๐๐	๑๐,๐๐๐	๑๐,๐๐๐	กิจกรรม อปพร.	กิจกรรม อปพร.	สำนักปลัด
๓	โครงการซ้อมแผนป้องกันและบรรเทาสาธารณภัย	เพื่อซ้อมแผนป้องกันและบรรเทาสาธารณภัย	อปพร. พื้นที่ตำบลสระกะเทียม	๕๐,๐๐๐	๕๐,๐๐๐	๕๐,๐๐๐	๕๐,๐๐๐	๕๐,๐๐๐	ให้ความรู้กับ อปพร.	อปพร. มีการซ้อมแผนป้องกัน	สำนักปลัด
๔	ค่าจัดซื้อวัสดุในกิจการ อปพร. ฯลฯ	เพื่อให้ศูนย์ อปพร. มีวัสดุพร้อมใช้งาน	วัสดุในกิจการ อปพร	๑๐,๐๐๐	๑๐,๐๐๐	๑๐,๐๐๐	๑๐,๐๐๐	๑๐,๐๐๐	วัสดุกิจการ อปพร.	วัสดุในกิจการ อปพร	สำนักปลัด
๕	โครงการฝึกอบรมอาสาสมัครป้องกันภัยฝ่ายพลเรือน หลักสูตร จัดตั้ง	เพื่ออบรม อปพร. แผนป้องกันและบรรเทาสาธารณภัย	อปพร. พื้นที่ตำบลสระกะเทียม	-	-	๒๕๐,๐๐๐	๒๕๐,๐๐๐	๒๕๐,๐๐๐	อปพร.	อปพร. ความรู้แผนป้องกันและบรรเทาสาธารณภัย	สำนักปลัด
๖	โครงการรณรงค์การสวมหมวกนิรภัย	เพื่อรณรงค์การสวมหมวกนิรภัย	นักเรียนในเขตพื้นที่ในตำบลสระกะเทียม	-	-	๒๐,๐๐๐	๒๐,๐๐๐	๒๐,๐๐๐	อุบัติเหตุทางถนนลดลง	นักเรียนที่ใช้รถจักรยานยนต์โดยสวมหมวกนิรภัย	สำนักปลัด



## ๓. ยุทธศาสตร์การพัฒนาด้านสังคมและคุณภาพชีวิตที่ดี

## ๓.๔ แผนงานป้องกันและรักษาความสงบเรียบร้อยในชุมชน

ที่	โครงการ	วัตถุประสงค์	เป้าหมาย (ผลผลิตของโครงการ)	งบประมาณ					ตัวชี้วัด (KPI)	ผลที่คาดว่าจะได้รับ	หน่วยงาน รับผิดชอบหลัก
				๒๕๖๑ (บาท)	๒๕๖๒ (บาท)	๒๕๖๓ (บาท)	๒๕๖๔ (บาท)	๒๕๖๕ (บาท)			
๗	โครงการติดตั้งกระจกนูน ภายในตำบลสระกะ เทียม	เพื่อเสริมอุปกรณ์ ความปลอดภัยบน ท้องถนนภายในตำบล	ติดตั้งบริเวณเสี่ยง เพื่อป้องกันอุบัติเหตุ บนท้องถนน	-	-	๓๐,๐๐๐	๓๐,๐๐๐	๓๐,๐๐๐	ประชาชนมีความ ปลอดภัยมากขึ้น อุบัติเหตุทางถนน ลดลง	อุบัติเหตุทางถนน ลดลง	สำนักปลัด
๘	โครงการติดตั้งสัญญาณ ไฟกระพริบ	เพื่อเสริมอุปกรณ์ ความปลอดภัยบน ท้องถนนภายในตำบล	ติดตั้งบริเวณเสี่ยง เพื่อป้องกันอุบัติเหตุ บนท้องถนน	-	-	๒๐,๐๐๐	๒๐,๐๐๐	๒๐,๐๐๐	ประชาชนมีความ ปลอดภัยมากขึ้น	อุบัติเหตุทางถนน ลดลง	สำนักปลัด
รวม	๘ โครงการ	-	-	๑๓๐,๐๐๐	๑๓๐,๐๐๐	๕๕๐,๐๐๐	๕๕๐,๐๐๐	๕๕๐,๐๐๐	-	-	-

๔.ยุทธศาสตร์การพัฒนาด้านทรัพยากรธรรมชาติและสิ่งแวดล้อมอย่างยั่งยืน

๔.๑ แผนงานการอนุรักษ์ทรัพยากรธรรมชาติและสิ่งแวดล้อมในชุมชนอย่างยั่งยืน

แบบ ผ. ๐๒

ที่	โครงการ	วัตถุประสงค์	เป้าหมาย (ผลผลิตของ โครงการ)	งบประมาณ					ตัวชี้วัด (KPI)	ผลที่คาดว่าจะ ได้รับ	หน่วยงาน รับผิดชอบ หลัก
				๒๕๖๑ (บาท)	๒๕๖๒ (บาท)	๒๕๖๓ (บาท)	๒๕๖๔ (บาท)	๒๕๖๕ (บาท)			
๑	โครงการอนุรักษ์พันธุกรรมพืชอันเนื่องมาจากพระราชดำริสมเด็จพระเทพรัตนราชสุดาฯ สยามบรมราชกุมารี (อพ.สธ.)	เพื่ออนุรักษ์พันธุกรรมพืชในชุมชนใช้เป็นฐานทรัพยากรท้องถิ่น	พันธุกรรมพืชในพื้นที่ตำบลสระกะเทียม	๔๐,๐๐๐	๔๐,๐๐๐	๔๐,๐๐๐	๔๐,๐๐๐	๔๐,๐๐๐	พันธุกรรมพืช	มีข้อมูลพันธุกรรมพืชในพื้นที่ตำบลสระกะเทียม	กองสาธารณสุข
๒	โครงการ “คืนคลองสวยทั่วไทย สุขใจเที่ยวท้องถิ่นอย่างยั่งยืน” (*โดยการปลูกดอกไม้หรือไม้ประดับที่มีสีสันสวยงามตามสภาพพื้นที่)	เพื่อพัฒนาคลองและพื้นที่บริเวณริมคลองให้มีภูมิทัศน์ที่สวยงามและสวยงาม	คลอง ๓ แห่ง	๑๐๐,๐๐๐	๑๐๐,๐๐๐	๑๐๐,๐๐๐	๑๐๐,๐๐๐	๑๐๐,๐๐๐	คูคลอง	คลองมีความสะอาดและสวยงาม	กองสาธารณสุข
๓	โครงการสร้างจิตสำนึกรักษ์สิ่งแวดล้อมแก่ผู้นำชุมชน	เพื่อให้ความรู้การดูแลรักษาสิ่งแวดล้อม	ผู้นำชุมชน ๕๐ คน	๑๐,๐๐๐	๑๐,๐๐๐	๑๐,๐๐๐	๑๐,๐๐๐	๑๐,๐๐๐	เด็ก เยาวชน และประชาชน	ชุมชนมีการพัฒนาสิ่งแวดล้อม	กองสาธารณสุข
๔	โครงการ “ ๑ อปท. ๑ ถนนท้องถิ่นใส่ใจสิ่งแวดล้อม” (*การปรับปรุงทิวทัศน์สองข้างทางให้สะท้อนถึงวัฒนธรรม วิถีชุมชน ด้วยการรักษาความสะอาด ปลูกดอกไม้ ไม้ประดับสีชมพูเข้มหรือแดง เช่น บัวตอง เฟื่องฟ้า ชมพู พันธุ์ทิพย์เพิ่มพื้นที่สีเขียวในชุมชน )	เพื่อให้มีถนนที่มีความสวยงาม เป็นระเบียบเรียบร้อยมีสิ่งแวดล้อมที่ดีสิ่งแวดล้อมเพิ่มขึ้นต้นไม้ให้พื้นที่	ถนน จำนวน ๑ สาย ยาวไม่น้อยกว่า ๕๐๐ เมตร กว้าง ๓-๖ เมตร ปรับปรุงทิวทัศน์สองข้างทาง	๔๐,๐๐๐	๔๐,๐๐๐	๔๐,๐๐๐	๔๐,๐๐๐	๔๐,๐๐๐	๑ ถนนสวยงามมีสิ่งแวดล้อมดี	๑ ถนน เพิ่มความสวยงามให้พื้นที่สิ่งแวดล้อมดี	กองสาธารณสุข
๕	โครงการสวนสาธารณะเฉลิมพระเกียรติฯ *ดำเนินการประสานความร่วมมือกับภาคประชาชน จิตอาสา หน่วยงานที่เกี่ยวข้อง	เพื่อปรับปรุงภูมิทัศน์สภาพแวดล้อมให้สะอาดสวยงาม	ปรับปรุง ดูแลรักษาพื้นที่ *ปลูกต้นไม้ ทำความสะอาด ฯ	๑๐๐,๐๐๐	๑๐๐,๐๐๐	๑๐๐,๐๐๐	๑๐๐,๐๐๐	๑๐๐,๐๐๐	พื้นที่ในตำบล	สวนมีความสะอาดและสวยงาม	กองสาธารณสุข

๔.ยุทธศาสตร์การพัฒนาด้านทรัพยากรธรรมชาติและสิ่งแวดล้อมอย่างยั่งยืน

แบบ ผ. ๐๒

๔.๑ แผนงานการอนุรักษ์ทรัพยากรธรรมชาติและสิ่งแวดล้อมในชุมชนอย่างยั่งยืน

ที่	โครงการ	วัตถุประสงค์	เป้าหมาย (ผลผลิตของ โครงการ)	งบประมาณ					ตัวชี้วัด (KPI)	ผลที่คาดว่าจะ ได้รับ	หน่วยงาน รับผิดชอบ หลัก
				๒๕๖๑ (บาท)	๒๕๖๒ (บาท)	๒๕๖๓ (บาท)	๒๕๖๔ (บาท)	๒๕๖๕ (บาท)			
๖	โครงการปรับปรุงภูมิทัศน์บริเวณสำนักงาน อบต.	เพื่อปรับปรุงสภาพแวดล้อมให้สะอาด	๑ แห่ง	๓๐,๐๐๐	๑๐๐,๐๐๐	๑๐๐,๐๐๐	๑๐๐,๐๐๐	๑๐๐,๐๐๐	อบต.สระกะเทียม	เกิดความร่มรื่นสะอาดและสวยงาม	กองสาธารณสุข
๗	โครงการปรับปรุงภูมิทัศน์บริเวณถนนและทางสาธารณะ	เพื่อปรับปรุงสภาพแวดล้อมให้ร่มรื่นสวยงาม	๑๔ แห่ง ม.๑ - ๑๔	๓๐,๐๐๐	๑๐๐,๐๐๐	๑๐๐,๐๐๐	๑๐๐,๐๐๐	๑๐๐,๐๐๐	หมู่.๑ - ๑๔	ชุมชนมีความร่มรื่นสะอาดและสวยงาม	กองสาธารณสุข
๘	โครงการรักษาป่า รักษาต้นน้ำ	เพื่อให้ประชาชนร่วมดูแลรักษาสภาพแวดล้อม	๓ แห่ง	๔๐,๐๐๐	๔๐,๐๐๐	๔๐,๐๐๐	๔๐,๐๐๐	๔๐,๐๐๐	พื้นที่ ๓ แห่ง	ประชาชนร่วมดูแลรักษาสภาพแวดล้อม	กองสาธารณสุข
๙	โครงการจิตอาสาการศึกษาสิ่งแวดล้อม	เพื่อส่งเสริมการทำงานร่วมกันของจิตอาสาการดูแลรักษาสิ่งแวดล้อม	๕๐ คน	-	๒๐,๐๐๐	๒๐,๐๐๐	๒๐,๐๐๐	๒๐,๐๐๐	จิตอาสาดูแลสิ่งแวดล้อม	จิตอาสาที่มีการพัฒนาสิ่งแวดล้อมอย่างยั่งยืน	กองสาธารณสุข
๑๐	โครงการรณรงค์รักษาความสะอาดและเป็นระเบียบเรียบร้อยของบ้านเมือง	เพื่อส่งเสริมการทำงานร่วมกันของจิตอาสาการดูแลรักษาสิ่งแวดล้อม	พื้นที่สาธารณะในตำบล เช่น ถนน รางระบายน้ำ	-	๕๐,๐๐๐	๕๐,๐๐๐	๕๐,๐๐๐	๕๐,๐๐๐	พื้นที่สาธารณะ	ชุมชนเข้มแข็งมีการพัฒนาสิ่งแวดล้อมอย่างยั่งยืน	กองสาธารณสุข
๑๑	โครงการผลิตสื่อประชาสัมพันธ์ เช่น โปสเตอร์	เพื่อให้รณรงค์ให้ประชาชนร่วมดูแลรักษาสภาพแวดล้อม	จัดทำแผ่นพับเอกสารโปสเตอร์	-	๕๐,๐๐๐	๕๐,๐๐๐	๕๐,๐๐๐	๕๐,๐๐๐	พื้นที่ ๓ แห่ง	ประชาชนร่วมดูแลรักษาสภาพแวดล้อม	กองสาธารณสุข
รวม	๑๑ โครงการ	-	-	๓๙๐,๐๐๐	๖๕๐,๐๐๐	๖๕๐,๐๐๐	๖๕๐,๐๐๐	๖๕๐,๐๐๐	-	-	-

๔.ยุทธศาสตร์การพัฒนาด้านทรัพยากรธรรมชาติและสิ่งแวดล้อมอย่างยั่งยืน

แบบ ผ. ๐๒

๔.๒ แผนงานการพัฒนาลดปริมาณควบคุมมลพิษและการจัดการขยะมูลฝอยและสิ่งปฏิกูล

ที่	โครงการ	วัตถุประสงค์	เป้าหมาย (ผลผลิตของ โครงการ)	งบประมาณ					ตัวชี้วัด (KPI)	ผลที่คาดว่าจะ ได้รับ	หน่วยงาน รับผิดชอบหลัก
				๒๕๖๑ (บาท)	๒๕๖๒ (บาท)	๒๕๖๓ (บาท)	๒๕๖๔ (บาท)	๒๕๖๕ (บาท)			
๑	โครงการตรวจสอบสถานประกอบการโรงงาน	ลดปริมาณและควบคุมมลพิษ	๑๕ แห่ง	๑๐,๐๐๐	๑๐,๐๐๐	๑๐,๐๐๐	๑๐,๐๐๐	๑๐,๐๐๐	โรงงาน	ร้อยละ ๒๐ ของสถานประกอบการมีระบบบำบัดน้ำทิ้งก่อนปล่อย	กองสาธารณสุข
๒	โครงการรณรงค์ผู้ประกอบติดตั้งบ่อดักไขมัน	ลดปริมาณและควบคุมมลพิษ	๑๐ แห่ง	๑๐,๐๐๐	๑๐,๐๐๐	๑๐,๐๐๐	๑๐,๐๐๐	๑๐,๐๐๐	โรงงาน	ร้อยละ ๒๐ ของสถานประกอบการมีระบบบำบัดน้ำทิ้งก่อนปล่อย	กองสาธารณสุข
๓	โครงการจัดซื้อถังขยะ	เพื่อเพิ่มประสิทธิภาพในการจัดการขยะมูลฝอยและสิ่งปฏิกูล	๒๐๐ ถัง	๑๕๐,๐๐๐	๑๕๐,๐๐๐	๑๕๐,๐๐๐	๑๕๐,๐๐๐	๑๕๐,๐๐๐	ชุมชน	มีชุมชนต้นแบบในการคัดแยกขยะ	กองสาธารณสุข
๔	โครงการคัดแยกขยะต้นทาง	เพื่อกระตุ้นให้ประชาชนรู้และเข้าใจในการคัดแยกขยะมูลฝอยที่ต้นทาง	๕๐ ครั้ง/เดือน	-	๒๐,๐๐๐	๒๐,๐๐๐	๒๐,๐๐๐	๒๐,๐๐๐	๕๐ ครั้ง/เดือน มีการคัดแยกขยะ	ร้อยละ ๕๐ เข้าใจในการคัดแยกขยะที่ต้นทาง	กองสาธารณสุข
๕	โครงการอบรมสร้างจิตสำนึกและรณรงค์การคัดแยกขยะจากชุมชน	เพื่อจัดอบรมให้ความรู้การคัดแยกขยะจากชุมชน	ประชาชนในตำบลสระกะเทียม	-	๒๐,๐๐๐	๒๐,๐๐๐	๒๐,๐๐๐	๒๐,๐๐๐	ผู้อบรม ๕๐ คน	ประชาชนได้รับรู้ความร้และตระหนักถึงความสำคัญในการคัดแยกขยะ	กองสาธารณสุข
รวม	๕ โครงการ	-	-	๑๗๐,๐๐๐	๒๑๐,๐๐๐	๒๑๐,๐๐๐	๒๑๐,๐๐๐	๒๑๐,๐๐๐	-	-	-

๔. ยุทธศาสตร์ด้านทรัพยากรธรรมชาติและสิ่งแวดล้อม

แบบ ผ. ๐๒

๔.๓ แผนงานการพัฒนาคุณภาพการสุขภาพสถานประกอบการ

ที่	โครงการ	วัตถุประสงค์	เป้าหมาย (ผลผลิตของโครงการ)	งบประมาณ					ตัวชี้วัด (KPI)	ผลที่คาดว่าจะได้รับ	หน่วยงาน รับผิดชอบหลัก
				๒๕๖๑ (บาท)	๒๕๖๒ (บาท)	๒๕๖๓ (บาท)	๒๕๖๔ (บาท)	๒๕๖๕ (บาท)			
๑	โครงการตลาดนัดปลอดสารปนเปื้อน	เพื่อให้ประชาชนในเขต อบต. มีความมั่นใจและมีทางเลือกในการบริโภคอาหารที่สะอาด ถูกหลักอนามัย	๓ แห่ง	๒๐,๐๐๐	๒๐,๐๐๐	๒๐,๐๐๐	๒๐,๐๐๐	๒๐,๐๐๐	ตลาดนัด ๓ แห่ง	ตลาดนัดในเขต อบต. ปลอดสารปนเปื้อน สะอาด	กองสาธารณสุข
๒	โครงการอบรมผู้ประกอบการร้านอาหาร แผงลอย ตลาดในเขต อบต.	เพื่อควบคุมการสุขภาพสถานประกอบการและแผงลอย ในเขต อบต.	ผู้ประกอบการ จำนวน ๕๐ คน	๒๐,๐๐๐	๒๐,๐๐๐	๒๐,๐๐๐	๒๐,๐๐๐	๒๐,๐๐๐	ผู้ประกอบการ	๔๐ % ของผู้ประกอบการได้รับการอบรม	กองสาธารณสุข
๓	โครงการอบรมผู้ประกอบการโรงงานและเลี้ยงสัตว์	เพื่อให้ความรู้ผู้ประกอบการตาม พรบ. สาธารณสุข พศ.๒๕๓๕	ผู้ประกอบการ จำนวน ๕๐ คน	๑๐,๐๐๐	๑๐,๐๐๐	๑๐,๐๐๐	๑๐,๐๐๐	๑๐,๐๐๐	ผู้ประกอบการ	๔๐ % ของผู้ประกอบการได้รับการอบรม	กองสาธารณสุข
๔	โครงการอบรมผู้ประกอบการสถานแต่งผมหญิง-ชาย	เพื่อให้ความรู้ผู้ประกอบการในการให้บริการอย่างถูกลักษณะ	ผู้ประกอบการ จำนวน ๕๐ คน	๑๐,๐๐๐	๑๐,๐๐๐	๑๐,๐๐๐	๑๐,๐๐๐	๑๐,๐๐๐	ผู้ประกอบการ	๔๐ % ของผู้ประกอบการได้รับการอบรม	กองสาธารณสุข
๕	โครงการอบรมผู้ประกอบการกิจการที่เป็นอันตรายต่อสุขภาพ	เพื่อให้ผู้ประกอบการมีความรู้เบื้องต้นเกี่ยวกับกฎหมายสาธารณสุข	ผู้ประกอบการ กิจการที่เป็นอันตรายต่อสุขภาพ จำนวน ๕๐ คน	-	-	๑๐,๐๐๐	๑๐,๐๐๐	๑๐,๐๐๐	ผู้ประกอบการ	๔๐ % ของผู้ประกอบการได้รับการอบรม	กองสาธารณสุข
รวม	๕ โครงการ	-	-	๖๐,๐๐๐	๖๐,๐๐๐	๗๐,๐๐๐	๗๐,๐๐๐	๗๐,๐๐๐	-	-	-

๕. ยุทธศาสตร์ด้านการบริหารจัดการที่ดี

แบบ ผ. ๐๒

๕.๑ แผนงานส่งเสริมการมีส่วนร่วมของประชาชนในการพัฒนาท้องถิ่น

ที่	โครงการ	วัตถุประสงค์	เป้าหมาย (ผลผลิตของโครงการ)	งบประมาณ					ตัวชี้วัด (KPI)	ผลที่คาดว่าจะได้รับ	หน่วยงาน รับผิดชอบ หลัก
				๒๕๖๑ (บาท)	๒๕๖๒ (บาท)	๒๕๖๓ (บาท)	๒๕๖๔ (บาท)	๒๕๖๕ (บาท)			
๑	โครงการประชุมประชาชน (เพื่อทบทวนแผนพัฒนา ท้องถิ่น)	เพื่อรับฟังปัญหาความ ต้องการของประชาชน	ประชุมประชาคม	๑๕,๐๐๐	๑๕,๐๐๐	๑๕,๐๐๐	๑๕,๐๐๐	๑๕,๐๐๐	โครงการ	จำนวนโครงการที่ เข้าแผนพัฒนา	สำนักปลัด
๒	โครงการอบรมทัศนศึกษา ดูงานฯ	เพื่อเพิ่มพูนศักยภาพ ในการปฏิบัติงานของ ท้องถิ่นให้เข้มแข็ง	๑ ครั้ง	๔๐๐,๐๐๐	๔๐๐,๐๐๐	๔๐๐,๐๐๐	๔๐๐,๐๐๐	๔๐๐,๐๐๐	ศึกษาดูงาน	ศักยภาพในการ ปฏิบัติงาน	สำนักปลัด
๓	โครงการการจัดการ เลือกตั้งผู้บริหารและสมา ชิกท้องถิ่น	-เพื่อการค้าเนินงาน การเลือกตั้ง	การเลือกตั้ง	๑๐๐,๐๐๐	๑๐๐,๐๐๐	๑๐๐,๐๐๐	๑๐๐,๐๐๐	๑๐๐,๐๐๐	การเลือกตั้ง	ความบริสุทธิ์ ยุติธรรม	สำนักปลัด
๔	โครงการจัดทำแผนที่ภาษี และทะเบียนทรัพย์สิน	๑.เพื่อใช้เป็นข้อมูล ในการจัดเก็บภาษี จัดทำแผนที่ ๒.เพื่อให้ภาษีและ ทะเบียนทรัพย์สินให้ ครอบคลุมพื้นที่ ทั้งหมด	ข้อมูลที่ดินที่อยู่ในเขต ตำบลที่จะดำเนินจัดทำ แผนที่ภาษีและทะเบียน ทรัพย์สิน	-	-	๑๐๐,๐๐๐	๑๐๐,๐๐๐	๑๐๐,๐๐๐	ข้อมูลแผนที่ ภาษี	๑. ใช้เป็นฐานข้อมูล ในการวางแผน พัฒนาการจัดเก็บ รายได้ ๒. เพื่อเป็นการ ปรับปรุงข้อมูลพื้นที่ ในเขตตำบล	กองคลัง
๕	โครงการประชาสัมพันธ์ การจัดเก็บภาษี	๑. เพื่อเผยแพร่ให้ ประชาชนมีความรู้ เข้าใจในการชำระภาษี ๒. เพื่อให้ประชาชนได้ รับรู้ข่าวสารและระยะ เวลาในการชำระภาษี	๑.จัดทำป้ายประชา สัมพันธ์การจัด ภาษี ๒.จัดทำแผ่นพับ	-	-	๕,๐๐๐	๕,๐๐๐	๕,๐๐๐	ประชาชน ได้รับความรู้ ความเข้าใจใน การชำระภาษี	ทำให้ประชาชน ได้รับความรู้ความ เข้าใจในเรื่องการ จัดเก็บภาษี และมีส่วนร่วม ในการเสียภาษี	กองคลัง

๕. ยุทธศาสตร์ด้านการบริหารจัดการที่ดี

แบบ ผ. ๐๒

๕.๑ แผนงานส่งเสริมการมีส่วนร่วมของประชาชนในการพัฒนาท้องถิ่น

ที่	โครงการ	วัตถุประสงค์	เป้าหมาย (ผลผลิตของ โครงการ)	งบประมาณ					ตัวชี้วัด (KPI)	ผลที่คาดว่าจะ ได้รับ	หน่วยงาน รับผิดชอบ หลัก
				๒๕๖๑ (บาท)	๒๕๖๒ (บาท)	๒๕๖๓ (บาท)	๒๕๖๔ (บาท)	๒๕๖๕ (บาท)			
๖	โครงการบริการจัดเก็บ ภาษีนอกสถานที่	เพื่อเป็นการอำนวยความสะดวกและเพิ่ม ศักยภาพในการจัดเก็บ	ประชาชนที่อยู่ใน ข่ายเสียภาษี	-	-	-	-	-	ผู้ที่อยู่ในข่าย การชำระภาษี ไม่น้อยร้อยละ ๘๐	ทำให้ผู้เสียภาษี พึงพอใจและได้รับ ความสะดวก	กองคลัง
๗	โครงการองค์การบริหาร ส่วนตำบลระเมาะเทียม นำ อยู่นำทำงาน (๕ ส)	เพื่อสร้างบรรยากาศ และสิ่งแวดล้อมใน สถานที่ทำงาน เพื่อให้บุคลากรใน หน่วยงานมีส่วนร่วม ในการปรับปรุงโต๊ะ ทำงานของตนเอง	กิจกรรม ๕ ส ทุก วันพุธ	-	-	-	-	-	ห้องทำงาน และสถานที่ ทำงานสะอาด เป็นระเบียบ เรียบร้อย	บรรยากาศและ สิ่งแวดล้อมใน สถานที่ทำงาน ดีขึ้น	สำนักปลัด
๘	จัดทำเอกสารเผยแพร่ ความรู้เกี่ยวกับ ประชาธิปไตยให้กับ ประชาชน	เพื่อจัดทำเอกสาร เผยแพร่ความรู้ด้าน กฎหมาย ประชาธิปไตย สิทธิ และการคุ้มครองของ รัฐ	ประชาชนในเขต อบต.มีความร ความเข้าใจใน ระบอบ ประชาธิปไตย	-	-	๕,๐๐๐	๕,๐๐๐	๕,๐๐๐	ประชาชนใน เขต อบต	ประชาชนได้ รับทราบ ความรู้เกี่ยวกับ กฎหมาย ประชาธิปไตย สิทธิและการ คุ้มครองของรัฐ เพิ่มมากขึ้น	
รวม	๘ โครงการ	-	-	๕๑๕,๐๐๐	๕๑๕,๐๐๐	๖๒๕,๐๐๐	๖๒๕,๐๐๐	๖๒๕,๐๐๐	-	-	-

๕. ยุทธศาสตร์ด้านการบริหารจัดการที่ดี

แบบ ผ. ๐๒

๕.๒ แผนงานสนับสนุนการปฏิบัติงาน ปรับปรุง และพัฒนาระบบเทคโนโลยีสารสนเทศ เครื่องมือเครื่องใช้ และอาคารสถานที่

ที่	โครงการ	วัตถุประสงค์	เป้าหมาย (ผลผลิตของ โครงการ)	งบประมาณ					ตัวชี้วัด (KPI)	ผลที่คาดว่าจะ ได้รับ	หน่วยงานที่ รับผิดชอบหลัก
				๒๕๖๑ (บาท)	๒๕๖๒ (บาท)	๒๕๖๓ (บาท)	๒๕๖๔ (บาท)	๒๕๖๕ (บาท)			
๑	โครงการพัฒนาระบบเทคโนโลยีสารสนเทศ ปรับปรุงเครื่องมือเครื่องใช้ในการปฏิบัติงาน	-เพื่อให้มีเครื่องมือเครื่องใช้ในการปฏิบัติงาน	เครื่องมือเครื่องใช้ในการปฏิบัติงาน	๕๐๐,๐๐๐	๕๐๐,๐๐๐	๕๐๐,๐๐๐	๕๐๐,๐๐๐	๕๐๐,๐๐๐	เครื่องมือเครื่องใช้	เพียงพอต่อการปฏิบัติงาน	สำนักปลัดฯ กองคลัง กองช่าง กองสาธารณสุข
๒	โครงการปรับปรุง/เพิ่มหอกระจายข่าวและลำโพงเครื่องเสียงหมู่บ้าน	เพื่อให้การประชาสัมพันธ์ข่าวสารทั่วถึง	มีหอกระจายข่าวทั้ง ๑๔ หมู่บ้าน	๕๐๐,๐๐๐	๕๐๐,๐๐๐	๕๐๐,๐๐๐	๕๐๐,๐๐๐	๕๐๐,๐๐๐	หอกระจายข่าวหมู่บ้าน	ประชาชนได้รับข้อมูลข่าวสารทั่วถึง	สำนักปลัดฯ
๓	โครงการซ่อมแซมรถของสำนักงาน อบต.	เพื่อซ่อมแซมรถใช้ในการปฏิบัติงาน	ซ่อมแซมรถ	๑๐๐,๐๐๐	๑๐๐,๐๐๐	๑๐๐,๐๐๐	๑๐๐,๐๐๐	๑๐๐,๐๐๐	รถสำนักงาน	เพื่อใช้ในการปฏิบัติงาน	สำนักปลัดฯ กองช่าง/สส.
๔	โครงการปรับปรุงและติดตั้งควมระบบกล้องโทรทัศน์วงจรปิด CCTV	เพื่อปรับปรุงกล้องให้เห็นชัดเจน	หมู่ที่ ๑ - ๑๔ ในพื้นที่ตำบลสระกะเทียม	๕,๐๐๐,๐๐๐	๕,๐๐๐,๐๐๐	๕,๐๐๐,๐๐๐	๕,๐๐๐,๐๐๐	๕,๐๐๐,๐๐๐	ติดตั้งกล้อง CCTV	ความปลอดภัยของประชาชนในชุมชน	สำนักปลัด
๕	โครงการปรับปรุงอาคารและบริเวณศูนย์พัฒนาเด็กเล็กตำบลสระกะเทียม	เพื่อปรับปรุงอาคารมบริเวณศูนย์พัฒนาเด็กเล็ก	บริเวณศูนย์พัฒนาเด็กเล็ก	๕๐๐,๐๐๐	๕๐๐,๐๐๐	๕๐๐,๐๐๐	๕๐๐,๐๐๐	๕๐๐,๐๐๐	๑ หลัง	เพื่อพัฒนาการเรียนเด็กเล็ก	สำนักปลัดฯ กองช่าง
๖	โครงการปรับปรุงซ่อมแซมศูนย์การเรียนรู้วัฒนธรรมท้องถิ่นบ้านไทยทรงดำ หมู่ที่ ๙	-เพื่อปรับปรุงซ่อมแซมสถานที่ตั้งวัฒนธรรมท้องถิ่นบ้านไทยทรงดำ	ศูนย์การเรียนรู้วัฒนธรรมท้องถิ่น หมู่ ๙	๑๕๐,๐๐๐	๑๕๐,๐๐๐	๑๕๐,๐๐๐	๑๕๐,๐๐๐	๑๕๐,๐๐๐	ศูนย์การเรียนรู้	รักษาศูนย์การเรียนรู้ประเพณีวัฒนธรรม	สำนักปลัดฯ กองช่าง
๗	โครงการเทพื้นคอนกรีตข้างศาลา SML หมู่ที่ ๙	-เพื่อเป็นสถานที่ใช้สอย	-เทคอนกรีต ๑๕ ตารางวา	๑๐,๐๐๐	๑๐,๐๐๐	๑๐,๐๐๐	๑๐,๐๐๐	๑๐,๐๐๐	ศาลา SML	มีศาลา	สำนักปลัดฯ กองช่าง



๕. ยุทธศาสตร์ด้านการบริหารจัดการที่ดี

๕.๒ แผนงานสนับสนุนการปฏิบัติงาน ปรับปรุง และพัฒนาระบบเทคโนโลยีสารสนเทศ เครื่องมือเครื่องใช้ และอาคารสถานที่

แบบ ผ. ๐๒

ที่	โครงการ	วัตถุประสงค์	เป้าหมาย (ผลผลิตของ โครงการ)	งบประมาณ					ตัวชี้วัด (KPI)	ผลที่คาดว่าจะ ได้รับ	หน่วยงานที่ รับผิดชอบ หลัก
				๒๕๖๑ (บาท)	๒๕๖๒ (บาท)	๒๕๖๓ (บาท)	๒๕๖๔ (บาท)	๒๕๖๕ (บาท)			
๘	ติดตั้งตาสายสูงประมาณ ๑๕๐ ซม. รอบพื้นที่ศูนย์เรียนรู้ฯ หมู่ที่ ๙	ป้องกันไม่อะไรเข้าบริเวณของศูนย์ฯ	ติดตั้งตาสาย	-	-	๑๐๐,๐๐๐	๑๐๐,๐๐๐	๑๐๐,๐๐๐	ศูนย์การเรียนรู้ฯ	รักษาศูนย์การเรียนรู้ฯ ประเพณี วัฒนธรรม	สำนักปลัดฯ กองช่าง
๙	เพิ่มอาคารศูนย์การเรียนรู้ วัฒนธรรมท้องถิ่นบ้านไทยทรงดำ หมู่ที่ ๙	วัฒนธรรมไทยทรงดำที่มากขึ้น	ศูนย์การเรียนรู้ วัฒนธรรมท้องถิ่น ไทยทรงดำ หมู่ ๙	-	-	๕๐๐,๐๐๐	๕๐๐,๐๐๐	๕๐๐,๐๐๐	ศูนย์การเรียนรู้ฯ	รักษาศูนย์การเรียนรู้ฯ ประเพณี วัฒนธรรม	สำนักปลัดฯ กองช่าง
๑๐	จัดทำป้ายเตือนทางข้ามสัตว์ (ป้ายระวังสัตว์)	ป้องกันอุบัติเหตุ บริเวณที่สัตว์ข้าม	ติดตั้งป้ายเตือน	-	-	๑๐,๐๐๐	๑๐,๐๐๐	๑๐,๐๐๐	ป้ายเตือน	ป้องกันการเกิดอุบัติเหตุทางถนน	สำนักปลัดฯ กองช่าง
๑๑	สร้างรั้วกันคลองบริเวณ คลองหลังหมู่บ้านหมู่ ๓ ติดต่อกับ หมู่ ๑๓	ป้องกันอุบัติเหตุ บริเวณคลอง	สร้างรั้วกัน	-	-	๒๐,๐๐๐	๒๐,๐๐๐	๒๐,๐๐๐	สร้างรั้วกัน	ป้องกันการเกิดอุบัติเหตุ ตกคลอง	สำนักปลัดฯ กองช่าง
๑๒	โครงการปรับปรุงบันได ทางขึ้นสำนักงานให้มี ช่องทางลาดชันสำหรับ ผู้สูงอายุ/พิการ	เพื่ออำนวยความสะดวกแก่ ประชาชน ผู้สูงอายุ/ผู้พิการ	ปรับปรุงบันได ทางขึ้นให้มี ช่องทางลาดชัน	-	-	๑๐๐,๐๐๐	๑๐๐,๐๐๐	๑๐๐,๐๐๐	๑ จุด	ผู้สูงอายุ/ผู้พิการ ที่มาติดต่อราชการ	สำนักปลัดฯ กองช่าง
๑๓	โครงการทาสีใหม่ภายใน และภายนอกสำนักงาน	เพื่อปรับแต่ง สำนักงานให้ดู สะอาดน่าอยู่	ทาสีสำนักงาน	-	-	๑๐๐,๐๐๐	๑๐๐,๐๐๐	๑๐๐,๐๐๐	๑ หลัง	สำนักงานสะอาด สวยงามน่าอยู่ น่าทำงาน	กองช่าง
๑๔	โครงการซ่อมแซมปรับปรุง ห้องน้ำใหม่ของสำนักงาน	เพื่อปรับปรุง ห้องน้ำของ สำนักงานให้ดู สะอาด	ปรับปรุงห้องน้ำ สำนักงาน	-	-	๑๐๐,๐๐๐	๑๐๐,๐๐๐	๑๐๐,๐๐๐	๑ หลัง	สำนักงานสะอาด สวยงามน่าอยู่ น่าทำงาน	กองช่าง
รวม	๑๔ โครงการ	-	-	๖,๗๖๐,๐๐๐	๖,๗๖๐,๐๐๐	๗,๖๙๐,๐๐๐	๗,๖๙๐,๐๐๐	๗,๖๙๐,๐๐๐	-	-	-

๖. ยุทธศาสตร์ด้านการบริการสาธารณะ  
๖.๑ แผนงานการพัฒนาระบบไฟฟ้า

แบบ ผ. ๐๒

ที่	โครงการ	วัตถุประสงค์	เป้าหมาย (ผลผลิตของ โครงการ)	งบประมาณ					ตัวชี้วัด (KPI)	ผลที่คาดว่าจะได้รับ	หน่วยงาน รับผิดชอบหลัก
				๒๕๖๑ (บาท)	๒๕๖๒ (บาท)	๒๕๖๓ (บาท)	๒๕๖๔ (บาท)	๒๕๖๕ (บาท)			
๑	โครงการปรับปรุง ซ่อมแซม และขยายเขตไฟฟ้าแสงสว่าง ในตำบลหมู่ที่ ๑-๑๔	เพื่อมีไฟฟ้าส่องสว่างรายทางให้กับประชาชน	ปรับปรุง ซ่อมแซม พร้อมติดตั้งไฟฟ้า	๑,๕๐๐,๐๐๐	๑,๕๐๐,๐๐๐	๑,๕๐๐,๐๐๐	๑,๕๐๐,๐๐๐	๑,๕๐๐,๐๐๐	ประมาณ ๑,๕๐๐ เมตร	ประชาชน มีไฟฟ้าส่องสว่าง	กองช่าง
๒	โครงการติดตั้งไฟฟ้าแสงสว่างรอบตำบลสระเกษเทียมระบบโซลาร์เซลล์	เพื่อมีไฟฟ้าส่องสว่างรายทาง	ติดตั้งไฟฟ้าระบบโซลาร์เซลล์	๑,๕๐๐,๐๐๐	๑,๕๐๐,๐๐๐	๑,๕๐๐,๐๐๐	๑,๕๐๐,๐๐๐	๑,๕๐๐,๐๐๐	ประมาณ ๑,๕๐๐ เมตร	ประชาชน มีไฟฟ้าส่องสว่าง	กองช่าง
๓	โครงการติดตั้งไฟฟ้าสาธารณะภายในหมู่ ๑ (ตามทางแยกในหมู่บ้าน)	เพื่อให้แสงสว่างในเวลา กลางคืน	ปรับปรุงโคมไฟฟ้า หลอด LED	๔๐๐,๐๐๐	๔๐๐,๐๐๐	๔๐๐,๐๐๐	๔๐๐,๐๐๐	๔๐๐,๐๐๐	ไฟฟ้า	ไฟฟ้า หมู่ที่ ๑	กองช่าง
	โครงการขยายเขตไฟฟ้า หมู่ที่ ๒ ถนนใหญ่ - ถึงถนนเพชรเกษม - วัดลาดหญ้าแพรก	เพื่อให้แสงสว่างในเวลา กลางคืน	ติดตั้งไฟฟ้าตามทางสาธารณะ	๕๐๐,๐๐๐	๕๐๐,๐๐๐	๕๐๐,๐๐๐	๕๐๐,๐๐๐	๕๐๐,๐๐๐	ไฟฟ้า	ไฟฟ้า หมู่ ๒	กองช่าง
๔	โครงการปรับปรุงโคมไฟฟ้า หลอด LED บริเวณทางหลวงชนบท สายวัดลาดหญ้าแพรก จากชุมประทิววัดลาดหญ้าแพรก ถึงชุมทางโรงงานคาร์กิล หมู่ ๒	เพื่อให้แสงสว่างในเวลา กลางคืน	ปรับปรุงโคมไฟฟ้า หลอด LE จำนวน ๔๐ จุด	๑,๐๐๐,๐๐๐	๑,๐๐๐,๐๐๐	๑,๐๐๐,๐๐๐	๑,๐๐๐,๐๐๐	๑,๐๐๐,๐๐๐	ไฟฟ้า	มีไฟฟ้าส่องสว่าง หมู่ ๒	กองช่าง
๕	โครงการติดตั้งไฟฟ้าสาธารณะสายบ้านนางสมพร หมู่ที่ ๓	เพื่อให้แสงสว่างในเวลา กลางคืน	ไฟฟ้าแสงสว่าง	๑๐๐,๐๐๐	๑๐๐,๐๐๐	๑๐๐,๐๐๐	๑๐๐,๐๐๐	๑๐๐,๐๐๐	ไฟฟ้า	มีไฟฟ้าส่องสว่าง หมู่ที่ ๓	กองช่าง

๖. ยุทธศาสตร์ด้านการบริการสาธารณะ

๖.๑ แผนงานการพัฒนาระบบไฟฟ้า

แบบ ผ. ๐๒

ที่	โครงการ	วัตถุประสงค์	เป้าหมาย (ผลผลิตของ โครงการ)	งบประมาณ					ตัวชี้วัด (KPI)	ผลที่คาดว่าจะได้รับ	หน่วยงาน รับผิดชอบ หลัก
				๒๕๖๑ (บาท)	๒๕๖๒ (บาท)	๒๕๖๓ (บาท)	๒๕๖๔ (บาท)	๒๕๖๕ (บาท)			
๖	โครงการติดตั้งไฟฟ้าสาธารณะทางแยกต้นไทร-ทางเส้น อบต. หมู่ที่ ๓	เพื่อให้แสงสว่างในเวลา กลางคืน	เพิ่มไฟฟ้าแสงสว่าง	๑๐๐,๐๐๐	๑๐๐,๐๐๐	๑๐๐,๐๐๐	๑๐๐,๐๐๐	๑๐๐,๐๐๐	ไฟฟ้า	มีไฟฟ้าแสงสว่างรายทาง หมู่ที่ ๓	กองช่าง
๗	โครงการติดตั้งไฟฟ้าสาธารณะสายทางไปหมู่ ๑๓ -เส้นคลองชลประทาน หมู่ที่ ๓	เพื่อให้แสงสว่างในเวลา กลางคืน	เพิ่มไฟฟ้าแสงสว่างโซล่าเซลล์	๑๐๐,๐๐๐	๑๐๐,๐๐๐	๑๐๐,๐๐๐	๑๐๐,๐๐๐	๑๐๐,๐๐๐	ไฟฟ้า	มีไฟฟ้าแสงสว่างรายทาง หมู่ที่ ๓	กองช่าง
๘	โครงการปรับปรุงไฟฟ้าสาธารณะภายใน หมู่ที่ ๓	เพื่อให้แสงสว่างเวลา กลางคืน	ปรับปรุงโคมไฟฟ้าหลอด LED	๕๐๐,๐๐๐	๕๐๐,๐๐๐	๕๐๐,๐๐๐	๕๐๐,๐๐๐	๕๐๐,๐๐๐	ไฟฟ้า	ไฟฟ้าแสงสว่างรายทาง	กองช่าง
๙	โครงการปรับปรุงไฟฟ้าสาธารณะภายใน หมู่ที่ ๔	เพื่อให้แสงสว่างเวลา กลางคืน	ปรับปรุงโคมไฟฟ้าหลอด LED	๕๐๐,๐๐๐	๕๐๐,๐๐๐	๕๐๐,๐๐๐	๕๐๐,๐๐๐	๕๐๐,๐๐๐	ไฟฟ้า	ไฟฟ้าแสงสว่างรายทาง	กองช่าง
๑๐	โครงการปรับปรุงไฟฟ้าสาธารณะภายใน หมู่ที่ ๕	เพื่อให้แสงสว่างเวลา กลางคืน	ปรับปรุงโคมไฟฟ้าหลอด LED	๕๐๐,๐๐๐	๕๐๐,๐๐๐	๕๐๐,๐๐๐	๕๐๐,๐๐๐	๕๐๐,๐๐๐	ไฟฟ้า	ไฟฟ้าแสงสว่างรายทาง	กองช่าง
๑๑	โครงการปรับปรุงไฟฟ้าสาธารณะภายใน หมู่ที่ ๖	เพื่อให้แสงสว่างเวลา กลางคืน	ปรับปรุงโคมไฟฟ้าหลอด LED	๕๐๐,๐๐๐	๕๐๐,๐๐๐	๕๐๐,๐๐๐	๕๐๐,๐๐๐	๕๐๐,๐๐๐	ไฟฟ้า	ไฟฟ้าแสงสว่างรายทาง	กองช่าง
๑๒	โครงการขยายเขตไฟฟ้าสาธารณะภายใน หมู่ที่ ๖ สายบ้านผู้ช่วย (๘ หลังคาเรือน)	เพื่อให้แสงสว่างในเวลา กลางคืน	ติดตั้งไฟฟ้าสาธารณะ	๕๐๐,๐๐๐	๕๐๐,๐๐๐	๕๐๐,๐๐๐	๕๐๐,๐๐๐	๕๐๐,๐๐๐	ไฟฟ้า	ไฟฟ้าแสงสว่างรายทาง	กองช่าง

๖. ยุทธศาสตร์ด้านการบริการสาธารณะ

แบบ ผ. ๐๒

๖.๑ แผนงานการพัฒนาาระบบไฟฟ้า

ที่	โครงการ	วัตถุประสงค์	เป้าหมาย (ผลผลิตของ โครงการ)	งบประมาณ					ตัวชี้วัด (KPI)	ผลที่คาดว่าจะ ได้รับ	หน่วยงาน รับผิดชอบ หลัก
				๒๕๖๑ (บาท)	๒๕๖๒ (บาท)	๒๕๖๓ (บาท)	๒๕๖๔ (บาท)	๒๕๖๕ (บาท)			
๑๓	โครงการปรับปรุงไฟฟ้าสาธารณะ ภายใน หมู่ที่ ๗	เพื่อให้แสง สว่างเวลา กลางคืน	ปรับปรุงไฟฟ้า แสงสว่าง	๑๐๐,๐๐๐	๑๐๐,๐๐๐	๑๐๐,๐๐๐	๑๐๐,๐๐๐	๑๐๐,๐๐๐	ไฟฟ้า	ไฟฟ้าแสงสว่าง รายการ	กองช่าง
๑๔	โครงการติดตั้งไฟฟ้าสาธารณะ ภายในหมู่บ้านหมู่ที่ ๗ จำนวน ๒๕ จุด	เพื่อให้แสงสว่าง ในเวลากลางคืน	ปรับปรุงโคมไฟฟ้า หลอด LED	๕๐๐,๐๐๐	๕๐๐,๐๐๐	๕๐๐,๐๐๐	๕๐๐,๐๐๐	๕๐๐,๐๐๐	ไฟฟ้า	ไฟฟ้าแสงสว่าง รายการ	กองช่าง
๑๕	โครงการติดตั้งไฟฟ้าสาธารณะ ภายในหมู่บ้าน หมู่ที่ ๘ จำนวน ๒๕ จุด	เพื่อให้แสงสว่าง ในเวลากลางคืน	ปรับปรุงโคมไฟฟ้า หลอด LED	๕๐๐,๐๐๐	๕๐๐,๐๐๐	๕๐๐,๐๐๐	๕๐๐,๐๐๐	๕๐๐,๐๐๐	ไฟฟ้า	ไฟฟ้าแสงสว่าง รายการ	กองช่าง
๑๖	โครงการติดตั้งไฟฟ้าสาธารณะ ทาง แยกเข้าถนน หมู่ที่ ๘	เพื่อให้แสงสว่าง ในเวลากลางคืน	ติดตั้งไฟฟ้า	๑๐๐,๐๐๐	๑๐๐,๐๐๐	๑๐๐,๐๐๐	๑๐๐,๐๐๐	๑๐๐,๐๐๐	ไฟฟ้า	ไฟฟ้าแสงสว่าง รายการ	กองช่าง
๑๗	โครงการขยายเขตไฟฟ้าจากฟาร์ม วัวสายัณห์ไปบ้าน น.ส.สำอางค์ เทวฤทธิ์ หมู่ที่ ๘	เพื่อให้แสงสว่าง ในเวลากลางคืน	-ระยะทาง ๕๐๐ เมตร	๒๐๐,๐๐๐	๒๐๐,๐๐๐	๒๐๐,๐๐๐	๒๐๐,๐๐๐	๒๐๐,๐๐๐	ไฟฟ้า	ไฟฟ้าแสงสว่าง รายการ	กองช่าง
๑๘	โครงการขยายเขตไฟฟ้าจากอู่ นาย อ้อถึงไร่ครู หมู่ที่ ๘	เพื่อให้แสงสว่าง ในเวลากลางคืน	-ติดตั้งไฟฟ้า สาธารณะ	๕๐,๐๐๐	๕๐,๐๐๐	๕๐,๐๐๐	๕๐,๐๐๐	๕๐,๐๐๐	ไฟฟ้า	ไฟฟ้าแสงสว่าง รายการ	กองช่าง
๑๙	โครงการปรับปรุงไฟฟ้าสาธารณะ ภายใน หมู่ที่ ๙	เพื่อให้แสง สว่างเวลา กลางคืน	ปรับปรุงโคมไฟฟ้า หลอด LED	๕๐๐,๐๐๐	๕๐๐,๐๐๐	๕๐๐,๐๐๐	๕๐๐,๐๐๐	๕๐๐,๐๐๐	ไฟฟ้า	ไฟฟ้าแสงสว่าง รายการ	กองช่าง
๒๐	โครงการติดตั้งไฟฟ้าแสงสว่าง หมู่ ๙ บริเวณสามแยก บ้านลุงวี มะลิวัลย์ บริเวณบ้านป่าสวรรค์ สิ่งเือง บริเวณก่อนถึงฟาร์มเป็ด	เพื่อมีไฟฟ้าส่อง สว่างรายการ	ขยายไฟฟ้ารายการ สาธารณะ ประมาณ ๘ จุด	๕๐๐,๐๐๐	๕๐๐,๐๐๐	๕๐๐,๐๐๐	๕๐๐,๐๐๐	๕๐๐,๐๐๐	ไฟฟ้า	ไฟฟ้าแสงสว่าง รายการ	กองช่าง

๖. ยุทธศาสตร์ด้านการบริการสาธารณะ

๖.๑ แผนงาน การพัฒนาระบบไฟฟ้า

แบบ ผ. ๐๒

ที่	โครงการ	วัตถุประสงค์	เป้าหมาย (ผลผลิตของ โครงการ)	งบประมาณ					ตัวชี้วัด (KPI)	ผลที่คาดว่าจะ ได้รับ	หน่วยงาน รับผิดชอบ หลัก
				๒๕๖๑ (บาท)	๒๕๖๒ (บาท)	๒๕๖๓ (บาท)	๒๕๖๔ (บาท)	๒๕๖๕ (บาท)			
๒๑	โครงการขยายเขตไฟฟ้าจากบ้าน นายสมชัย สถาพรพานิช -บ้าน นายปรัชญา นกใหญ่ หมู่ที่ ๑๐	-เพื่อบริการแสงสว่าง ในเวลากลางคืน	-ติดตั้งไฟฟ้า สาธารณะ ยาว ๓๐๐ ม.	๑๐๐,๐๐๐	๑๐๐,๐๐๐	๑๐๐,๐๐๐	๑๐๐,๐๐๐	๑๐๐,๐๐๐	ไฟฟ้า	ไฟฟ้าแสงสว่าง	กองช่าง
๒๒	โครงการไฟกระพริบตรึงคลอง ชลประทาน หมู่ที่ ๑๐	-เพื่อความปลอดภัย ในทรัพย์สิน	- ๑ จุด	๓๐,๐๐๐	๓๐,๐๐๐	๓๐,๐๐๐	๓๐,๐๐๐	๓๐,๐๐๐	ไฟฟ้า	ไฟฟ้าแสงสว่าง	กองช่าง
๒๓	โครงการติดตั้งไฟฟ้า บริเวณหน้า บ้านนายสำเนา อินทร์แพง ถึง บ้านนายทักษิณ เทศใส หมู่ที่ ๑๐	-เพื่อให้แสงสว่างใน เวลากลางคืน	-ติดตั้งไฟฟ้า สาธารณะ	๕๐,๐๐๐	๕๐,๐๐๐	๕๐,๐๐๐	๕๐,๐๐๐	๕๐,๐๐๐	ไฟฟ้า	ไฟฟ้าแสงสว่าง	กองช่าง
๒๔	โครงการปรับปรุงไฟฟ้า สาธารณะภายใน หมู่ที่ ๑๐	เพื่อให้แสงสว่าง เวลากลางคืน	ปรับปรุงโคม ไฟฟ้า หลอด LED	๕๐๐,๐๐๐	๕๐๐,๐๐๐	๕๐๐,๐๐๐	๕๐๐,๐๐๐	๕๐๐,๐๐๐	ไฟฟ้า	ไฟฟ้าแสงสว่าง	กองช่าง
๒๕	โครงการติดตั้งไฟฟ้าสาธารณะ ภายในหมู่บ้านหมู่ที่ ๑๑ จำนวน ๒๕ จุด	เพื่อให้แสงสว่างใน เวลากลางคืน	ปรับปรุงโคม ไฟฟ้า หลอด LED	๕๐๐,๐๐๐	๕๐๐,๐๐๐	๕๐๐,๐๐๐	๕๐๐,๐๐๐	๕๐๐,๐๐๐	ไฟฟ้า	ไฟฟ้าแสงสว่าง	กองช่าง
๒๖	โครงการติดตั้งไฟฟ้าสาธารณะ ภายในหมู่บ้าน หมู่ที่ ๑๒ จำนวน ๒๕ จุด	เพื่อให้แสงสว่างใน เวลากลางคืน	ปรับปรุงโคม ไฟฟ้า หลอด LED	๕๐๐,๐๐๐	๕๐๐,๐๐๐	๕๐๐,๐๐๐	๕๐๐,๐๐๐	๕๐๐,๐๐๐	ไฟฟ้า	ไฟฟ้าแสงสว่าง	กองช่าง
๒๗	โครงการติดตั้งไฟฟ้าสาธารณะ ภายในหมู่บ้าน หมู่ที่ ๑๓ จำนวน ๒๐ จุด	เพื่อให้แสงสว่างใน เวลากลางคืน	ปรับปรุงโคม ไฟฟ้าหลอด LED	๔๐๐,๐๐๐	๔๐๐,๐๐๐	๔๐๐,๐๐๐	๔๐๐,๐๐๐	๔๐๐,๐๐๐	ไฟฟ้า	ไฟฟ้าแสงสว่าง	กองช่าง
๒๘	โครงการติดตั้งไฟฟ้าสาธารณะ ภายในหมู่บ้าน หมู่ที่ ๑๔ จำนวน ๒๕ จุด	เพื่อให้แสงสว่างใน เวลากลางคืน	ปรับปรุงโคม ไฟฟ้าหลอด LED	๕๐๐,๐๐๐	๕๐๐,๐๐๐	๕๐๐,๐๐๐	๕๐๐,๐๐๐	๕๐๐,๐๐๐	ไฟฟ้า	ไฟฟ้าแสงสว่าง	กองช่าง

๖. ยุทธศาสตร์ด้านการบริการสาธารณะ

๖.๑ แผนงาน การพัฒนาระบบไฟฟ้า

ที่	โครงการ	วัตถุประสงค์	เป้าหมาย (ผลผลิตของ โครงการ)	งบประมาณ					ตัวชี้วัด (KPI)	ผลที่คาดว่าจะ ได้รับ	หน่วยงาน รับผิดชอบ หลัก
				๒๕๖๑ (บาท)	๒๕๖๒ (บาท)	๒๕๖๓ (บาท)	๒๕๖๔ (บาท)	๒๕๖๕ (บาท)			
๒๙	โครงการติดตั้งไฟฟ้าสาธารณะ ส่องทาง บริเวณที่สะพานใหม่ หมู่ที่ ๑๔	เพื่อให้แสงสว่างใน เวลากลางคืน	ติดตั้งไฟฟ้า สาธารณะ	๓๐,๐๐๐	๓๐,๐๐๐	๓๐,๐๐๐	๓๐,๐๐๐	๓๐,๐๐๐	ไฟฟ้า	ไฟฟ้าแสงสว่าง	กองช่าง
๓๐	โครงการขยายเขตไฟฟ้า สาธารณะบริเวณสนามวัวลานถึง วัดปลักประตู หมู่ที่ ๑๔	เพื่อให้แสงสว่างใน เวลากลางคืน	ติดตั้งไฟฟ้า สาธารณะ	๕๐๐,๐๐๐	๕๐๐,๐๐๐	๕๐๐,๐๐๐	๕๐๐,๐๐๐	๕๐๐,๐๐๐	ไฟฟ้า	ไฟฟ้าแสงสว่าง	กองช่าง
รวม ๓๐ โครงการ		-	-	๕,๖๖๐,๐๐๐	๕,๖๖๐,๐๐๐	๕,๖๖๐,๐๐๐	๕,๖๖๐,๐๐๐	๕,๖๖๐,๐๐๐	-	-	-

๖. ยุทธศาสตร์ด้านการบริการสาธารณะ

๖.๒ แผนงาน การพัฒนาระบบประปา

แบบ ผ. ๐๒

ที่	โครงการ	วัตถุประสงค์	เป้าหมาย (ผลผลิตของ โครงการ)	งบประมาณ					ตัวชี้วัด (KPI)	ผลที่คาดว่าจะ ได้รับ	หน่วยงาน รับผิดชอบ หลัก
				๒๕๖๑ (บาท)	๒๕๖๒ (บาท)	๒๕๖๓ (บาท)	๒๕๖๔ (บาท)	๒๕๖๕ (บาท)			
๑	โครงการปรับปรุงระบบ น้ำประปาผิวดิน หมู่ที่ ๑ - ๑๔	เพื่อปรับปรุง ระบบประปาผิ วดินให้ได้มาตรฐาน	ระบบประปาผิวดิน ทั้ง ๑๔ หมู่บ้าน	๒,๐๐๐,๐๐๐	๒,๐๐๐,๐๐๐	๒,๐๐๐,๐๐๐	๒,๐๐๐,๐๐๐	๒,๐๐๐,๐๐๐	ระบบประปา	ประชาชนมี น้ำใช้	กองช่าง
๒	โครงการปรับปรุงท่อถึงประปา หมู่บ้านในตำบล	เพื่อปรับปรุงท่อถึง ประปาให้ได้ มาตรฐาน	ท่อถึงประปา หมู่บ้าน	๑,๐๐๐,๐๐๐	๑,๐๐๐,๐๐๐	๑,๐๐๐,๐๐๐	๑,๐๐๐,๐๐๐	๑,๐๐๐,๐๐๐	ท่อถึงประปา	ประชาชนมี น้ำใช้	กองช่าง
๓	โครงการปรับปรุงท่อเมนประปา หมู่บ้าน หมู่ที่ ๑ - ๑๔	เพื่อปรับปรุงท่อ เมนส่งน้ำให้ได้ มาตรฐาน	มีระบบประปา หมู่บ้าน ทั้ง ๑๔ หมู่บ้าน	๒,๐๐๐,๐๐๐	๒,๐๐๐,๐๐๐	๒,๐๐๐,๐๐๐	๒,๐๐๐,๐๐๐	๒,๐๐๐,๐๐๐	ระบบประปา	ประชาชนมี น้ำประปาใช้	กองช่าง
๔	โครงการวางถังน้ำใส ขนาด ๑๐๐ ลบ.ม. หมู่ที่ ๑	เพื่อให้ประชาชนมี น้ำใช้เพียงพอ	มีถังน้ำใส ขนาด ๑๐๐ ลบ.ม.	๕๐๐,๐๐๐	๕๐๐,๐๐๐	๕๐๐,๐๐๐	๕๐๐,๐๐๐	๕๐๐,๐๐๐	ถังน้ำใส ม.๑	ประชาชนมี น้ำประปาใช้	กองช่าง
๕	โครงการปรับปรุงขยายท่อเมน ประปาขนาด ๑๒ นิ้ว ( จาก อบต. สระกะเทียม ถึงบ้านนาย ธนากร ทองคง ) หมู่ที่ ๓	เพื่อให้ประชาชนมี น้ำประปาใช้อย่าง เพียงพอ	ยาว ๑๕๐ เมตร	๕๐๐,๐๐๐	๕๐๐,๐๐๐	๕๐๐,๐๐๐	๕๐๐,๐๐๐	๕๐๐,๐๐๐	ขยายท่อเมน ประปาหมู่ ๓	ประชาชนมี น้ำประปาใช้	กองช่าง
๖	โครงการขยายเขตน้ำประปา ภายในหมู่บ้าน หมู่ที่ ๔	เพื่อให้ประชาชนมี น้ำประปาใช้	ขยายเขต น้ำประปา	๕๐๐,๐๐๐	๕๐๐,๐๐๐	๕๐๐,๐๐๐	๕๐๐,๐๐๐	๕๐๐,๐๐๐	ถังน้ำใส หมู่ที่ ๔	ประชาชนมี น้ำประปาใช้	กองช่าง

๖. ยุทธศาสตร์ด้านการบริการสาธารณะ

แบบ ผ. ๐๒

๖.๒ แผนงาน การพัฒนาระบบประปา

ที่	โครงการ	วัตถุประสงค์	เป้าหมาย (ผลผลิตของ โครงการ)	งบประมาณ					ตัวชี้วัด (KPI)	ผลที่คาดว่าจะ ได้รับ	หน่วยงาน รับผิดชอบ หลัก
				๒๕๖๑ (บาท)	๒๕๖๒ (บาท)	๒๕๖๓ (บาท)	๒๕๖๔ (บาท)	๒๕๖๕ (บาท)			
๗	โครงการปรับปรุงท่อเมน ประปาหมู่บ้าน โดยใช้ท่อ HDPE ขนาด ๙๐ มม.(ขนาด ๓ นิ้ว ) หมู่ที่ ๓,๖,๗,๑๒	เพื่อให้ประชาชนมี น้ำประปาใช้อย่าง เพียงพอ	ความยาวรวม ๑,๒๐๐ เมตร	๕๐๐,๐๐๐	๕๐๐,๐๐๐	๕๐๐,๐๐๐	๕๐๐,๐๐๐	๕๐๐,๐๐๐	ท่อเมนประปา	ประชาชนมี น้ำประปาใช้	กองช่าง
๘	โครงการขุดเจาะน้ำบาดาล บริเวณวัดลาดหญ้าแพรก ท่อพีวีซี ชั้น ๑๕ มอก. เส้นผ่าน ศูนย์กลาง ๖" ความลึก ประมาณ ๘๐ เมตร พร้อม ติดตั้งปั๊มเมิสร์ ขนาด ๕ แรงม้า จำนวน ๑ เครื่อง	เพื่อให้ประชาชนมี น้ำใช้อย่างเพียงพอ	ขุดเจาะน้ำบาดาล	๕๐๐,๐๐๐	๕๐๐,๐๐๐	๕๐๐,๐๐๐	๕๐๐,๐๐๐	๕๐๐,๐๐๐	น้ำบาดาล	ประชาชนมี น้ำประปาใช้	กองช่าง
๙	โครงการปรับปรุงระบบประปา หมู่บ้าน หมู่ที่ ๗	เพื่อปรับปรุงระบบ ประปา	ระบบประปา หมู่บ้าน หมู่ ๗	๕๐๐,๐๐๐	๕๐๐,๐๐๐	๕๐๐,๐๐๐	๕๐๐,๐๐๐	๕๐๐,๐๐๐	ระบบประปา	ประชาชนมี น้ำประปาใช้	กองช่าง
๑๐	โครงการวางถังน้ำใส ขนาด ๑๐๐ ลบ.ม. (บริเวณบ้านนาง พิมพ์) หมู่ที่ ๑๒	เพื่อให้ประชาชนมี น้ำใช้เพียงพอ	มีถังน้ำใสขนาด ๑๐๐ ลบ.ม.	๕๐๐,๐๐๐	๕๐๐,๐๐๐	๕๐๐,๐๐๐	๕๐๐,๐๐๐	๕๐๐,๐๐๐	ถังน้ำใส ม.๑๒	ประชาชนมี น้ำประปาใช้	กองช่าง
รวม ๑๐ โครงการ		-	-	๘,๕๐๐,๐๐๐	๘,๕๐๐,๐๐๐	๘,๕๐๐,๐๐๐	๘,๕๐๐,๐๐๐	๘,๕๐๐,๐๐๐	-	-	-



งาน การพัฒนาแหล่งน้ำ และแหล่งน้ำเพื่อการเกษตร

แบบ ผ. ๐๒

ที่	โครงการ	วัตถุประสงค์	เป้าหมาย (ผลผลิตของ โครงการ)	งบประมาณ					ตัวชี้วัด (KPI)	ผลที่คาดว่าจะได้รับ	หน่วยงาน รับผิดชอบ หลัก
				๒๕๖๑ (บาท)	๒๕๖๒ (บาท)	๒๕๖๓ (บาท)	๒๕๖๔ (บาท)	๒๕๖๕ (บาท)			
๑	โครงการขุดลอกคลองส่งน้ำ หมู่ที่ ๑ - ๑๔	เพื่อคลองส่งน้ำ ระบายน้ำได้ดี	ขุดลอกคลองส่งน้ำ หมู่ที่ ๑ - ๑๔	๑,๐๐๐,๐๐๐	๑,๐๐๐,๐๐๐	๑,๐๐๐,๐๐๐	๑,๐๐๐,๐๐๐	๑,๐๐๐,๐๐๐	คลองส่งน้ำ ทั้ง ๑๔ หมู่	คลองระบายน้ำได้ดี	กองช่าง
๒	โครงการขุดลอกดินเลน คลองสาธารณะหมู่ที่ ๑ - ๑๔	เพื่อคลอง สาธารณะระบาย น้ำได้ดี	คลองสาธารณะ หมู่ที่ ๑ - ๑๔	๑,๐๐๐,๐๐๐	๑,๐๐๐,๐๐๐	๑,๐๐๐,๐๐๐	๑,๐๐๐,๐๐๐	๑,๐๐๐,๐๐๐	ขุดลอกคลอง สาธารณะ	คลองระบาย น้ำได้ดี	กองช่าง
๓	โครงการปรับปรุงพื้นที่คลอง ในเขตตำบลสระกะเทียม	เพื่อขุดลอกวัชพืช ที่ขวางทางน้ำไหล ให้ระบายน้ำได้ดี ในฤดูฝน	ขุดลอกวัชพืชใน คลองตำบลสระ กะเทียม	๑,๐๐๐,๐๐๐	๑,๐๐๐,๐๐๐	๑,๐๐๐,๐๐๐	๑,๐๐๐,๐๐๐	๑,๐๐๐,๐๐๐	คลอง	ให้น้ำไหลได้ สะดวก	กองช่าง
๔	โครงการขุดลอกดินเลน คลองสาธารณะหมู่ที่ ๒,๑๐,๑๔	เพื่อระบายน้ำ คลองได้สะดวกไม่ ตื้นเขิน	ขุดลอกคลอง หมู่ที่ ๒, ๑๐, ๑๔	๕๐๐,๐๐๐	๕๐๐,๐๐๐	๕๐๐,๐๐๐	๕๐๐,๐๐๐	๕๐๐,๐๐๐	ขุดลอกคลอง สาธารณะ	คลองระบาย น้ำได้ดี	กองช่าง
๕	โครงการปรับปรุงพื้นที่คลองใน เขตหมู่ที่ ๑ ตั้งแต่วัดลาด หล้าแพรกจนถึงปลายคลอง (ปลายคลองติดตำบลหนองดิน แดง)	เพื่อขุดลอกวัชพืช ที่ขวางทางน้ำไหล ให้ระบายน้ำได้ดี	ขุดลอกวัชพืชใน คลอง หมู่ที่ ๑	๗๐๐,๐๐๐	๗๐๐,๐๐๐	๗๐๐,๐๐๐	๗๐๐,๐๐๐	๗๐๐,๐๐๐	คลอง หมู่ที่ ๑	น้ำไหลสะดวก ป้องกันปัญหา น้ำท่วม	กองช่าง
๖	โครงการขุดลอกคลองไส้ไก่ ภายในหมู่บ้าน หมู่ที่ ๒	เพื่อคลองไส้ไก่ ระบายน้ำได้ดี	ขุดลอกคลองไส้ ไก่ หมู่ที่ ๒	๑๐๐,๐๐๐	๑๐๐,๐๐๐	๑๐๐,๐๐๐	๑๐๐,๐๐๐	๑๐๐,๐๐๐	คลองไส้ไก่ หมู่ที่ ๒	คลองไส้ไก่ ระบายน้ำได้ดี	กองช่าง
๗	โครงการปรับปรุงพื้นที่คลอง สาธารณะ (น้ำเน่าเสีย ) สายบริเวณศาลาหมู่บ้าน หมู่ ๓ - หมู่ ๑๓	เพื่อขุดลอกวัชพืช ขยะในคลองให้ ระบายน้ำได้ดี	คลองสาธารณะ หมู่ที่ ๓	๑๐๐,๐๐๐	๑๐๐,๐๐๐	๑๐๐,๐๐๐	๑๐๐,๐๐๐	๑๐๐,๐๐๐	คลอง สาธารณะ หมู่ที่ ๓	คลอง สาธารณะ ระบายน้ำได้ดี	กองช่าง

แบบ ผ. ๐๒

๖. ยุทธศาสตร์การพัฒนาด้านการบริการสาธารณะ

๖.๓ แผนงานการพัฒนาแหล่งน้ำคูคลองและระบบชลประทาน เพื่อการอุปโภค- บริโภค การเกษตรและอื่น ๆ

ที่	โครงการ	วัตถุประสงค์	เป้าหมาย (ผลผลิตของ โครงการ)	งบประมาณ					ตัวชี้วัด (KPI)	ผลที่คาดว่าจะได้รับ	หน่วยงาน รับผิดชอบหลัก
				๒๕๖๑ (บาท)	๒๕๖๒ (บาท)	๒๕๖๓ (บาท)	๒๕๖๔ (บาท)	๒๕๖๕ (บาท)			
๘	โครงการขุดลอกคลองส่งน้ำ ภายในหมู่บ้าน หมู่ที่ ๔	เพื่อคลองส่งน้ำ ระบายน้ำได้ดี	ขุดลอกคลองส่ง น้ำหมู่ที่ ๔	๑๐๐,๐๐๐	๑๐๐,๐๐๐	๑๐๐,๐๐๐	๑๐๐,๐๐๐	๑๐๐,๐๐๐	คลองส่งน้ำ หมู่ที่ ๔	คลองส่ง ระบายน้ำได้ดี	กองช่าง
๙	โครงการปรับปรุงพื้นที่คลอง รางพลับ หมู่ที่ ๔ กว้าง ๘ ม. ยาวประมาณ ๒๐๐๐ ม.	เพื่อขุดลอกวัชพืช ที่ขวางทางน้ำไหล ให้ระบายน้ำได้ดี	ขุดลอกคลอง รางพลับ หมู่ ๔	๓๐๐,๐๐๐	๓๐๐,๐๐๐	๓๐๐,๐๐๐	๓๐๐,๐๐๐	๓๐๐,๐๐๐	คลองราง พลับ หมู่ที่ ๔	ให้น้ำไหลได้ สะดวก	กองช่าง
๑๐	โครงการปรับพื้นที่ และขุด ลอกดินเลนคลองไส้ไก่ หมู่ ๗ (เนื่องจากคลองไส้ไก่ต้นน้ำ ชลประทานไหลมาไม่ถึง บ้านใช้น้ำ ๒๐ หลัง )	เพื่อขุดลอกวัชพืช ขยะในคลองไส้ไก่ให้ ระบายน้ำได้ดีและ ปรับปรุงภูมิทัศน์ พื้นที่ข้างคลอง	คลองไส้ไก่ หมู่ที่ ๗	๕๐๐,๐๐๐	๕๐๐,๐๐๐	๕๐๐,๐๐๐	๕๐๐,๐๐๐	๕๐๐,๐๐๐	คลองไส้ไก่ หมู่ที่ ๗	คลองไส้ไก่ ระบายน้ำได้ดี	กองช่าง
๑๑	โครงการขุดลอกคลอง สาธารณะหมู่ที่ ๘	เพื่อคลองส่งน้ำ ระบายน้ำได้ดี	ขุดลอกคลอง สาธารณะ	๑๐๐,๐๐๐	๑๐๐,๐๐๐	๑๐๐,๐๐๐	๑๐๐,๐๐๐	๑๐๐,๐๐๐	คลอง สาธารณะ	คลองส่ง ระบายน้ำได้ดี	กองช่าง
๑๒	โครงการขุดลอกคลอง ระบายน้ำเส้นเดิมข้างเมรุวัด ใหม่ดอนทราย หมู่ที่ ๙	เพื่อคลองส่งน้ำ ระบายน้ำได้ดี	ขุดลอกคลองส่ง น้ำหมู่ที่ ๙	๒๐๐,๐๐๐	๒๐๐,๐๐๐	๒๐๐,๐๐๐	๒๐๐,๐๐๐	๒๐๐,๐๐๐	คลอง ระบายน้ำ	ให้น้ำไหลได้ สะดวก	กองช่าง
๑๓	โครงการขุดคูส่งน้ำจาก คลองชลประทานเลียบบถนน ระยะทาง ๕๐๐เมตร หมู่ที่ ๙	เพื่อคูส่งน้ำ ระบายน้ำได้ดี (กรณีงามอรรรัตน์)	ขุดคูส่งน้ำ หมู่ที่ ๙	-	๑,๒๕๐,๐๐๐	๑,๒๕๐,๐๐๐	๑,๒๕๐,๐๐๐	๑,๒๕๐,๐๐๐	คลองส่งน้ำ หมู่ที่ ๙	คลองส่ง ระบายน้ำได้ดี	กองช่าง
๑๔	โครงการขุดคลองดินเพิ่ม หมู่ที่ ๙ (คลองข้ามคลองดิน )	เพื่อรองรับน้ำจาก คลอง หมู่๔	ขุดคลองดินเพิ่ม หมู่ที่ ๙	๒๐๐,๐๐๐	๒๐๐,๐๐๐	๒๐๐,๐๐๐	๒๐๐,๐๐๐	๒๐๐,๐๐๐	คลองดิน	ให้น้ำไหลข้าม มาใช้น้ำ การเกษตร	กองช่าง

๖. ยุทธศาสตร์การพัฒนาด้านการบริการสาธารณะ

๖.๓ แผนงานการพัฒนาแหล่งน้ำคูคลองและระบบชลประทาน เพื่อการอุปโภค- บริโภค การเกษตรและอื่น ๆ

ที่	โครงการ	วัตถุประสงค์	เป้าหมาย (ผลผลิตของ โครงการ)	งบประมาณ					ตัวชี้วัด (KPI)	ผลที่คาดว่าจะ ได้รับ	หน่วยงาน รับผิดชอบ หลัก
				๒๕๖๑ (บาท)	๒๕๖๒ (บาท)	๒๕๖๓ (บาท)	๒๕๖๔ (บาท)	๒๕๖๕ (บาท)			
๑๕	โครงการขุดลอกคลอง สาธารณะหมู่ที่ ๑๐	เพื่อคลองส่งน้ำ ระบายน้ำได้ดี	ขุดลอกคลอง สาธารณะ	๑๐๐,๐๐๐	๑๐๐,๐๐๐	๑๐๐,๐๐๐	๑๐๐,๐๐๐	๑๐๐,๐๐๐	คลองส่งน้ำ	คลองส่ง ระบายน้ำได้ดี	กองช่าง
๑๖	โครงการปรับปรุงพื้นที่คลอง สาธารณะ (น้ำเน่าเสีย ) สายหมู่บ้าน หมู่ ๑๑	เพื่อขุดลอกวัชพืชขยะ ในคลองให้ระบายน้ำ ได้	คลองสาธารณะ หมู่ที่ ๑๑	๑๐๐,๐๐๐	๑๐๐,๐๐๐	๑๐๐,๐๐๐	๑๐๐,๐๐๐	๑๐๐,๐๐๐	คลอง สาธารณะ หมู่ที่ ๑๑	คลอง สาธารณะ ระบายน้ำได้ดี	กองช่าง
๑๗	โครงการขยายคลองไส้ไก่ พร้อมใส่ท่อระบายน้ำ สาย บ้านนายประยงค์ เรืองจ้อย ถึงไร่นางเตื่อนตา หมู่ที่ ๑๒	เพื่อแก้ไขปัญหาหน้า ท่วมขังและ ระบาย น้ำได้ดี	ขยายลอกคลองไส้ ไก่ พร้อมใส่ท่อ ระบายน้ำ หมู่ที่ ๑๒	๗๐๐,๐๐๐	๗๐๐,๐๐๐	๗๐๐,๐๐๐	๗๐๐,๐๐๐	๗๐๐,๐๐๐	คลองไส้ไก่ หมู่ที่ ๑๒	ป้องกันน้ำท่วม ระบายน้ำได้ดี	กองช่าง
๑๘	โครงการปรับปรุงพื้นที่ คลองส่งน้ำ ซอยโรงรูป หมู่ ที่ ๑๒ ยาวประมาณ ๑๐๐ เมตร	เพื่อขุดลอกวัชพืชที่ ขวางทางน้ำไหลให้ ระบายน้ำได้ดี	ขุดลอกวัชพืชใน คลองซอยโรงรูป หมู่๑๒	๕๐๐,๐๐๐	๕๐๐,๐๐๐	๕๐๐,๐๐๐	๕๐๐,๐๐๐	๕๐๐,๐๐๐	คลองส่งน้ำ	ให้น้ำไหลได้ สะดวก	กองช่าง
๑๙	โครงการปรับปรุงพื้นที่คลองซอย หมู่ ๑๒ (ไม่มีน้ำไหลมา)	เพื่อขุดลอกวัชพืชขยะ ในคลองซอย	คลองซอย หมู่ที่ ๑๒	๑๐๐,๐๐๐	๑๐๐,๐๐๐	๑๐๐,๐๐๐	๑๐๐,๐๐๐	๑๐๐,๐๐๐	คลองซอย หมู่ ๑๒	คลองซอย ระบายน้ำได้ดี	กองช่าง
๒๐	โครงการขุดลอกคลองไส้ไก่ หมู่ที่ ๑๓	เพื่อคลองไส้ไก่ ระบายน้ำได้ดี	ขุดลอกคลองไส้ไก่ หมู่ที่ ๑๓	๑๐๐,๐๐๐	๑๐๐,๐๐๐	๑๐๐,๐๐๐	๑๐๐,๐๐๐	๑๐๐,๐๐๐	คลองไส้ไก่	คลองไส้ไก่ ระบายน้ำได้ดี	กองช่าง
๒๑	โครงการขุดลอกคลองส่งน้ำ ภายในหมู่บ้าน หมู่ที่ ๑๔	เพื่อคลองส่งน้ำ ระบายน้ำได้ดี	ขุดลอกคลองส่งน้ำ หมู่ที่ ๑๔	๕๐๐,๐๐๐	๕๐๐,๐๐๐	๕๐๐,๐๐๐	๕๐๐,๐๐๐	๕๐๐,๐๐๐	คลองส่งน้ำ	คลองส่ง ระบายน้ำได้ดี	กองช่าง
รวม ๒๑ โครงการ		-	-	๗,๘๗๕,๐๐๐	๗,๘๗๕,๐๐๐	๗,๘๗๕,๐๐๐	๗,๘๗๕,๐๐๐	๗,๘๗๕,๐๐๐	-	-	-

๖. ยุทธศาสตร์การพัฒนาด้านการบริการสาธารณะ

๖.๔ แผนงานการพัฒนาโครงสร้างพื้นฐานก่อสร้าง ปรับปรุง บำรุงรักษาถนน สะพาน ทางเท้า ท่อระบายน้ำ ระบบการจัดการขยะ ระบบบำบัดน้ำเสีย

ที่	โครงการ	วัตถุประสงค์	เป้าหมาย (ผลผลิตของโครงการ)	งบประมาณ					ตัวชี้วัด (KPI)	ผลที่คาดว่าจะได้รับ	หน่วยงาน รับผิดชอบหลัก
				๒๕๖๑ (บาท)	๒๕๖๒ (บาท)	๒๕๖๓ (บาท)	๒๕๖๔ (บาท)	๒๕๖๕ (บาท)			
๑	โครงการซ่อมแซมถนนหินคลุกภายใน หมู่ที่ ๑ - ๑๔	เพื่อให้การคมนาคมมีความสะดวก	พื้นที่ หมู่ที่ ๑ - ๑๔ ตำบลสระกะเทียม	๑,๐๐๐,๐๐๐	๑,๐๐๐,๐๐๐	๑,๐๐๐,๐๐๐	๑,๐๐๐,๐๐๐	๑,๐๐๐,๐๐๐	ถนนหินคลุก	ได้ถนนมาตรฐาน	กองช่าง
๒	โครงการปรับปรุงถนนลาดยางแอสฟัลต์ติกคอนกรีต หมู่ที่ ๑-๑๔	เพื่อให้การคมนาคมมีความสะดวก	พื้นที่ หมู่ที่ ๑ - ๑๔ ตำบลสระกะเทียม	๑,๐๐๐,๐๐๐	๑,๐๐๐,๐๐๐	๑,๐๐๐,๐๐๐	๑,๐๐๐,๐๐๐	๑,๐๐๐,๐๐๐	ถนนลาดยาง	ได้ถนนมาตรฐาน	กองช่าง
๓	โครงการปรับปรุงถนนคอนกรีตเสริมเหล็ก หมู่ที่ ๑ - ๑๔	เพื่อให้การคมนาคมมีความสะดวก	พื้นที่ หมู่ที่ ๑ - ๑๔ ตำบลสระกะเทียม	๑,๐๐๐,๐๐๐	๑,๐๐๐,๐๐๐	๑,๐๐๐,๐๐๐	๑,๐๐๐,๐๐๐	๑,๐๐๐,๐๐๐	ถนนคอนกรีต	ได้ถนนมาตรฐาน	กองช่าง
๔	โครงการปรับปรุงท่อระบายน้ำคสล. หมู่ที่ ๑ - ๑๔	เพื่อให้การระบายน้ำเป็นไปด้วยดี	พื้นที่ หมู่ที่ ๑ - ๑๔ ตำบลสระกะเทียม	๑,๐๐๐,๐๐๐	๑,๐๐๐,๐๐๐	๑,๐๐๐,๐๐๐	๑,๐๐๐,๐๐๐	๑,๐๐๐,๐๐๐	ท่อระบายน้ำ คสล.	ลดปัญหาน้ำท่วมขัง	กองช่าง
๕	โครงการก่อสร้างถนนคอนกรีตเสริมเหล็ก หมู่ที่ ๑ (ช่วง รร.วัดลาดหญ้าแพรก-ตำบลสวนปาน)	เพื่อให้การคมนาคมมีความสะดวก	ถนนคอนกรีตเสริมเหล็ก หมู่ที่ ๑	๔๕๐,๐๐๐	๔๕๐,๐๐๐	๔๕๐,๐๐๐	๔๕๐,๐๐๐	๔๕๐,๐๐๐	ถนนคอนกรีตเสริมเหล็ก	ได้ถนนมาตรฐาน	กองช่าง
๖	โครงการฝังท่อระบายน้ำ คสล. เพื่อขยายถนน หมู่ที่ ๑ (แยกบ้าน ผญ.เจือ-คลองชลประทาน)	เพื่อขยายถนนในการสัญจรโดยฝังท่อระบายน้ำ คสล.	ท่อระบายน้ำ คสล. ขนาด ๘ ๐.๖๐ ม.	๘๐๐,๐๐๐	๘๐๐,๐๐๐	๘๐๐,๐๐๐	๘๐๐,๐๐๐	๘๐๐,๐๐๐	ท่อระบายน้ำ คสล.	ฝังท่อระบายน้ำ คสล. เพื่อขยายถนน	กองช่าง
๗	โครงการวางท่อระบายน้ำ คสล. ภายในหมู่บ้าน หมู่ที่ ๒ (เส้นบ้าน อบต.บุญชู)	เพื่อให้การระบายน้ำเป็นไปด้วยดี	ท่อระบายน้ำ คสล. ขนาด ๘ ๐.๖๐ ม.	๕๐๐,๐๐๐	๕๐๐,๐๐๐	๕๐๐,๐๐๐	๕๐๐,๐๐๐	๕๐๐,๐๐๐	ท่อระบายน้ำ คสล.	ลดปัญหาน้ำท่วมขัง	กองช่าง

๖. ยุทธศาสตร์การพัฒนาด้านการบริการสาธารณะ

๖.๔ แผนงานการพัฒนาโครงสร้างพื้นฐานก่อสร้าง ปรับปรุง บำรุงรักษาถนน สะพาน ทางเท้า ท่อระบายน้ำ ระบบการจัดการขยะ ระบบบำบัดน้ำเสีย

ที่	โครงการ	วัตถุประสงค์	เป้าหมาย (ผลผลิตของโครงการ)	งบประมาณ					ตัวชี้วัด (KPI)	ผลที่คาดว่าจะได้รับ	หน่วยงานรับผิดชอบหลัก
				๒๕๖๑ (บาท)	๒๕๖๒ (บาท)	๒๕๖๓ (บาท)	๒๕๖๔ (บาท)	๒๕๖๕ (บาท)			
๘	ก่อสร้างถนน คสล.พร้อมวางท่อระบายน้ำ คสล. สายบ้านอาจารย์สร้อยฟ้า ยาวประมาณ ๒๐๐ เมตร	เพื่อให้ผู้สัญจรไป-มา มีถนน สะดวกรวดเร็ว และปลอดภัย ป้องกันน้ำท่วมขังในฤดูฝน	ถนน คสล.พร้อมท่อระบายน้ำ คสล. ขนาด ๑.๖๐ ม.	๕๐๐,๐๐๐	๕๐๐,๐๐๐	๕๐๐,๐๐๐	๕๐๐,๐๐๐	๕๐๐,๐๐๐	ท่อระบายน้ำ คสล.	ลดปัญหา น้ำท่วมขัง	กองช่าง
๙	โครงการก่อสร้างถนนคอนกรีตเสริมเหล็ก ภายในหมู่บ้าน หมู่ที่ ๔	เพื่อให้การคมนาคมมีความสะดวก	พื้นที่ ถนน หมู่ที่ ๔	๕๐๐,๐๐๐	๕๐๐,๐๐๐	๕๐๐,๐๐๐	๕๐๐,๐๐๐	๕๐๐,๐๐๐	ถนนคอนกรีต	ได้ถนนมาตรฐาน	กองช่าง
๑๐	โครงการก่อสร้างวางระบายน้ำ คสล.รอบหมู่บ้าน หมู่ที่ ๔	เพื่อให้การระบายน้ำเป็นไปด้วยดี	ก่อสร้างวางระบายน้ำ คสล. หมู่ที่ ๔	๘๐๐,๐๐๐	๘๐๐,๐๐๐	๘๐๐,๐๐๐	๘๐๐,๐๐๐	๘๐๐,๐๐๐	วางระบายน้ำ คสล.	ลดปัญหา น้ำท่วมขัง	กองช่าง
๑๑	โครงการวางท่อระบายน้ำ คสล. พร้อมบ่อพัก บ้านนางปราณี-บ้านเสาวภา หมู่ที่ ๔	เพื่อให้การระบายน้ำเป็นไปด้วยดี	ท่อระบายน้ำ คสล. ขนาด ๑.๖๐ ม.	๓๕๐,๐๐๐	๓๕๐,๐๐๐	๓๕๐,๐๐๐	๓๕๐,๐๐๐	๓๕๐,๐๐๐	ท่อระบายน้ำ คสล.	ลดปัญหา น้ำท่วมขัง	กองช่าง
๑๒	โครงการซ่อมแซมถนน ภายในหมู่บ้าน หมู่ที่ ๔	เพื่อให้การคมนาคมมีความสะดวก	พื้นที่ ถนน หมู่ที่ ๔	๔๘๐,๐๐๐	๔๘๐,๐๐๐	๔๘๐,๐๐๐	๔๘๐,๐๐๐	๔๘๐,๐๐๐	ถนน	ได้ถนนมาตรฐาน	กองช่าง
๑๓	โครงการวางท่อระบายน้ำ คสล. (บริเวณบ้านนางเสาวภา โรจนโพธิ์จนถึงสุดเขตหมู่บ้าน) หมู่ที่ ๔	เพื่อให้การระบายน้ำเป็นไปด้วยดี	ท่อระบายน้ำ คสล. ขนาด ๑.๖๐ ม.	๕๐๐,๐๐๐	๕๐๐,๐๐๐	๕๐๐,๐๐๐	๕๐๐,๐๐๐	๕๐๐,๐๐๐	ท่อระบายน้ำ คสล.	ลดปัญหา น้ำท่วมขัง	กองช่าง
๑๔	โครงการวางท่อระบายน้ำ คสล. ภายในหมู่บ้าน หมู่ที่ ๗	เพื่อให้การระบายน้ำเป็นไปด้วยดี	ท่อระบายน้ำ คสล. ขนาด ๑.๖๐ ม.	๔๙๐,๐๐๐	๔๙๐,๐๐๐	๔๙๐,๐๐๐	๔๙๐,๐๐๐	๔๙๐,๐๐๐	ท่อระบายน้ำ คสล.	ลดปัญหา น้ำท่วมขัง	กองช่าง

แบบ ผ. ๐๒

๖. ยุทธศาสตร์การพัฒนาด้านการบริการสาธารณะ

๖.๔ แผนงานการพัฒนาโครงสร้างพื้นฐานก่อสร้าง ปรับปรุง บำรุงรักษาถนน สะพาน ทางเท้า ท่อระบายน้ำ ระบบการจัดการขยะ ระบบบำบัดน้ำเสีย

ที่	โครงการ	วัตถุประสงค์	เป้าหมาย (ผลผลิตของโครงการ)	งบประมาณ					ตัวชี้วัด (KPI)	ผลที่คาดว่าจะได้รับ	หน่วยงานรับผิดชอบหลัก
				๒๕๖๑ (บาท)	๒๕๖๒ (บาท)	๒๕๖๓ (บาท)	๒๕๖๔ (บาท)	๒๕๖๕ (บาท)			
๑๕	โครงการปรับปรุงถนนภายในหมู่บ้าน หมู่ที่ ๗	เพื่อให้การคมนาคมมีความสะดวก	พื้นที่ ถนน หมู่ที่ ๗	๕๐๐,๐๐๐	๕๐๐,๐๐๐	๕๐๐,๐๐๐	๕๐๐,๐๐๐	๕๐๐,๐๐๐	ถนน	ได้ถนนมาตรฐาน	กองช่าง
๑๖	โครงการก่อสร้างถนนคอนกรีตเสริมเหล็ก(ซอยอยู่ข้างอ้อ) หมู่ที่ ๘	เพื่อให้การคมนาคมมีความสะดวก	ยาว ๑๕๐ เมตร กว้าง ๔.๐๐ เมตร	๔๘๐,๐๐๐	๔๘๐,๐๐๐	๔๘๐,๐๐๐	๔๘๐,๐๐๐	๔๘๐,๐๐๐	ถนนคอนกรีต	ได้ถนนมาตรฐาน	กองช่าง
๑๗	โครงการก่อสร้างถนนคอนกรีตเสริมเหล็กหมู่ที่ ๘ (บริเวณริมคลอง ถึงฟาร์มวัว )	เพื่อให้การคมนาคมมีความสะดวก	ยาว ๒๐๐ เมตร กว้าง ๔.๐๐ เมตร	๕๐๐,๐๐๐	๕๐๐,๐๐๐	๕๐๐,๐๐๐	๕๐๐,๐๐๐	๕๐๐,๐๐๐	ถนนคอนกรีต	ได้ถนนมาตรฐาน	กองช่าง
๑๘	โครงการก่อสร้างถนนคอนกรีตเสริมเหล็ก (บริเวณบ้านนายฮ้าง ถึงหมู่ ๑ สระกะเทียม ) หมู่ที่ ๘	เพื่อให้การคมนาคมมีความสะดวก	ยาว ๒๕๐ เมตร กว้าง ๔.๐๐ เมตร	๗๐๐,๐๐๐	๗๐๐,๐๐๐	๗๐๐,๐๐๐	๗๐๐,๐๐๐	๗๐๐,๐๐๐	ถนนคอนกรีต	ได้ถนนมาตรฐาน	กองช่าง
๑๙	โครงการก่อสร้างถนนคอนกรีตเสริมเหล็ก(บริเวณบ้านนายดวง) หมู่ที่ ๘	เพื่อให้การคมนาคมมีความสะดวก	ยาว ๓๐๐ เมตร กว้าง ๔.๐๐ เมตร	๘๐๐,๐๐๐	๘๐๐,๐๐๐	๘๐๐,๐๐๐	๘๐๐,๐๐๐	๘๐๐,๐๐๐	ถนนคอนกรีต	ได้ถนนมาตรฐาน	กองช่าง
๒๐	โครงการเป่าล้างท่อระบายน้ำ คสล.ภายในหมู่บ้าน หมู่ที่ ๘	เพื่อให้การระบายน้ำเป็นไปด้วยดี	ท่อระบายน้ำ คสล. ขนาด ๘ ๐.๖๐ ม.	๕๐,๐๐๐	๕๐,๐๐๐	๕๐,๐๐๐	๕๐,๐๐๐	๕๐,๐๐๐	ท่อระบายน้ำ คสล.	ลดปัญหา น้ำท่วมขัง	กองช่าง
๒๑	โครงการก่อสร้างถนนคอนกรีตเสริมเหล็ก หมู่ที่ ๙ (จากบ้านนายเจริญธรรม สิงห์ล่อ ถึงบ้านนางพาน พุทธรักษาดี )	เพื่อให้การคมนาคมมีความสะดวก	พื้นที่ ถนน หมู่ที่ ๙	๕๐๐,๐๐๐	๕๐๐,๐๐๐	๕๐๐,๐๐๐	๕๐๐,๐๐๐	๕๐๐,๐๐๐	ถนนคอนกรีต	ได้ถนนมาตรฐาน	กองช่าง

แบบ ผ. ๐๒

๖. ยุทธศาสตร์การพัฒนาด้านการบริการสาธารณะ

๖.๔ แผนงานการพัฒนาโครงสร้างพื้นฐานก่อสร้าง ปรับปรุง บำรุงรักษาถนน สะพาน ทางเท้า ท่อระบายน้ำ ระบบการจัดการขยะ ระบบบำบัดน้ำเสีย

ที่	โครงการ	วัตถุประสงค์	เป้าหมาย (ผลผลิตของโครงการ)	งบประมาณ					ตัวชี้วัด (KPI)	ผลที่คาดว่าจะได้รับ	หน่วยงาน รับผิดชอบหลัก
				๒๕๖๑ (บาท)	๒๕๖๒ (บาท)	๒๕๖๓ (บาท)	๒๕๖๔ (บาท)	๒๕๖๕ (บาท)			
๒๒	โครงการก่อสร้างถนนคอนกรีตเสริมเหล็ก (จากบ้านนางสุวรรณาสิ่งห์เรือง ถึงบ้าน นางจิรพรรณ เจริญสุข ) หมู่ที่ ๙	เพื่อให้การคมนาคมมีความสะดวก	ถนนคอนกรีตเสริมเหล็ก หมู่ที่ ๙	๕๐๐,๐๐๐	๕๐๐,๐๐๐	๕๐๐,๐๐๐	๕๐๐,๐๐๐	๕๐๐,๐๐๐	ถนนคอนกรีต	ได้ถนนมาตรฐาน	กองช่าง
๒๓	โครงการวางท่อระบายน้ำ คสล. จาก รร.วัดใหม่ดอนทราย - วัดใหม่ดอนทราย หมู่ที่ ๙	เพื่อให้การระบายน้ำเป็นไปด้วยดี	ท่อระบายน้ำ คสล. ขนาด ๒ ๐.๖๐ ม.	๖๐๐,๐๐๐	๖๐๐,๐๐๐	๖๐๐,๐๐๐	๖๐๐,๐๐๐	๖๐๐,๐๐๐	๒๐๐ เมตร	ลดปัญหาน้ำท่วมขัง	กองช่าง
๒๔	โครงการก่อสร้างถนนคอนกรีตเสริมเหล็ก(บริเวณเขตติดต่อกเทศบาลตำบลโพรงมะเดื่อ ถึงบ้านนายสมยา เครือวัลย์) หมู่ที่ ๑๐	เพื่อให้การคมนาคมมีความสะดวก	ยาว ๔๕๐ เมตร กว้าง ๓.๐๐ เมตร	๙๔๕,๐๐๐	๙๔๕,๐๐๐	๙๔๕,๐๐๐	๙๔๕,๐๐๐	๙๔๕,๐๐๐	ถนนคอนกรีต	ได้ถนนมาตรฐาน	กองช่าง
๒๕	โครงการวางท่อระบายน้ำ คสล. พร้อมวางบ่อพัก คสล.(จากบ้านนายฉ่อย หงส์ทอง ถึงบ้านนางผา สสภาพาณิช) หมู่ที่ ๑๐	เพื่อให้การระบายน้ำเป็นไปด้วยดี	ท่อระบายน้ำ คสล. ขนาด ๒ ๐.๖๐ ม.	๕๐๐,๐๐๐	๕๐๐,๐๐๐	๕๐๐,๐๐๐	๕๐๐,๐๐๐	๕๐๐,๐๐๐	ท่อระบายน้ำ คสล.	ลดปัญหาน้ำท่วมขัง	กองช่าง
๒๖	โครงการปรับปรุงซ่อมแซมถนนภายในหมู่บ้าน หมู่ที่ ๑๐ -หน้าบ้าน ส.อบต.สำเร็จ	เพื่อให้การคมนาคมมีความสะดวก	พื้นที่ถนน หมู่ที่ ๑๐	๓๐๐,๐๐๐	๓๐๐,๐๐๐	๓๐๐,๐๐๐	๓๐๐,๐๐๐	๓๐๐,๐๐๐	ถนน	ได้ถนนมาตรฐาน	กองช่าง
๒๗	โครงการปรับปรุงซ่อมแซมถนนพร้อมวางท่อระบายน้ำ คสล. บริเวณหมู่๑๐ ติด หมู่ ๑	เพื่อให้การคมนาคมมีความสะดวก	พื้นที่ถนน หมู่ที่ ๑๐	๕๐๐,๐๐๐	๕๐๐,๐๐๐	๕๐๐,๐๐๐	๕๐๐,๐๐๐	๕๐๐,๐๐๐	ถนน	ได้ถนนมาตรฐาน	กองช่าง

แบบ ผ. ๐๒

๖. ยุทธศาสตร์การพัฒนาด้านการบริการสาธารณะ

๖.๔ แผนงานการพัฒนาโครงสร้างพื้นฐานก่อสร้าง ปรับปรุง บำรุงรักษาถนน สะพาน ทางเท้า ท่อระบายน้ำ ระบบการจัดการขยะ ระบบบำบัดน้ำเสีย

ที่	โครงการ	วัตถุประสงค์	เป้าหมาย (ผลผลิตของโครงการ)	งบประมาณ					ตัวชี้วัด (KPI)	ผลที่คาดว่าจะได้รับ	หน่วยงาน รับผิดชอบหลัก
				๒๕๖๑ (บาท)	๒๕๖๒ (บาท)	๒๕๖๓ (บาท)	๒๕๖๔ (บาท)	๒๕๖๕ (บาท)			
๒๘	โครงการวางท่อระบายน้ำ คสล. หมู่ที่ ๑๑	เพื่อให้การระบายน้ำ เป็นไปด้วยดี	ท่อระบายน้ำ คสล. ขนาด ๑๐.๖๐ ม.	๕๐๐,๐๐๐	๕๐๐,๐๐๐	๕๐๐,๐๐๐	๕๐๐,๐๐๐	๕๐๐,๐๐๐	ท่อระบาย น้ำ คสล.	ลดปัญหาน้ำ ท่วมขัง	กองช่าง
๒๙	โครงการก่อสร้างถนนลูกรังบด อัดแน่น หมู่ที่ ๑๑ (บ้านอรุณ กระดังงา )	เพื่อให้การคมนาคม ได้สะดวก รวดเร็ว	ก่อสร้างถนนลูกรังบดอัด แน่น หมู่ที่ ๑๑	๒๐๐,๐๐๐	๒๐๐,๐๐๐	๒๐๐,๐๐๐	๒๐๐,๐๐๐	๒๐๐,๐๐๐	ถนนลูกรัง	ประชาชนมีถนน สัญจรไปมา	กองช่าง
๓๐	โครงการก่อสร้างถนน คสล. บ้านนางสมปอง จุลพงษ์ –บ้าน นายจิระพันธ์ อยู่เย็น หมู่ที่ ๑๒	เพื่อให้ผู้สัญจรไปมามี ถนนใช้การคมนาคม ได้สะดวก รวดเร็ว	ก่อสร้างถนน คสล. กว้าง ๓ ม.หนา ๐.๑๕ ม.	๔๕๐,๐๐๐	๔๕๐,๐๐๐	๔๕๐,๐๐๐	๔๕๐,๐๐๐	๔๕๐,๐๐๐	ถนน คสล.	ประชาชนมีถนน สัญจรไปมา	กองช่าง
๓๑	โครงการก่อสร้างถนนลูกรังบด อัดแน่น ขอบ้านนางพร ถึง บ้านนางมาลี เบ็ญจชาติ หมู่ที่ ๑๒	เพื่อให้การคมนาคม ได้สะดวก รวดเร็ว	ก่อสร้างถนนลูกรังบดอัด แน่น หมู่ที่ ๑๒	๒๐๐,๐๐๐	๒๐๐,๐๐๐	๒๐๐,๐๐๐	๒๐๐,๐๐๐	๒๐๐,๐๐๐	ถนนลูกรัง	ประชาชนมีถนน สัญจรไปมา	กองช่าง
๓๒	โครงการก่อสร้างถนน คสล. บ้านนางลำไย –บ้านสมหวัง หมู่ที่ ๑๒	เพื่อให้ผู้สัญจรไปมามี ถนนใช้การคมนาคม ได้สะดวก รวดเร็ว	ก่อสร้างถนน คสล. กว้าง ๓ ม.หนา ๐.๑๕ ม.	๔๒๐,๐๐๐	๔๒๐,๐๐๐	๔๒๐,๐๐๐	๔๒๐,๐๐๐	๔๒๐,๐๐๐	ถนน คสล.	ประชาชนมีถนน สัญจรไปมา	กองช่าง
๓๓	โครงการก่อสร้างถนนคอนกรีต เสริมเหล็ก บ้านนายธีรฤทธิ – บ้านนายไพรัตน์ อ่อนสัมพันธ์ หมู่ที่ ๑๒	เพื่อให้การคมนาคมมี ความสะดวก	ก่อสร้างถนนคอนกรีต เสริมเหล็กกว้าง ๓.๐๐ ม.	๔๐๐,๐๐๐	๔๐๐,๐๐๐	๔๐๐,๐๐๐	๔๐๐,๐๐๐	๔๐๐,๐๐๐	ถนน คสล.	ประชาชนมีถนน สัญจรไปมา	กองช่าง

แบบ ผ. ๐๒

๖. ยุทธศาสตร์การพัฒนาด้านการบริการสาธารณะ



๖.๔ แผนงานการพัฒนาโครงสร้างพื้นฐานก่อสร้าง ปรับปรุง บำรุงรักษาถนน สะพาน ทางเท้า ท่อระบายน้ำ ระบบการจัดการขยะ ระบบบำบัดน้ำเสีย

ที่	โครงการ	วัตถุประสงค์	เป้าหมาย (ผลผลิตของโครงการ)	งบประมาณ					ตัวชี้วัด (KPI)	ผลที่คาดว่าจะได้รับ	หน่วยงานรับผิดชอบหลัก
				๒๕๖๑ (บาท)	๒๕๖๒ (บาท)	๒๕๖๓ (บาท)	๒๕๖๔ (บาท)	๒๕๖๕ (บาท)			
๓๔	โครงการวางท่อระบายน้ำ บ้านนฤข - บ้านนางฟ้า ดอนทอง หมู่ที่ ๑๒	เพื่อให้การระบายน้ำเป็นไปด้วยดี	ท่อระบายน้ำ คสล. ขนาด ๑.๖๐ ม.	๕๐๐,๐๐๐	๕๐๐,๐๐๐	๕๐๐,๐๐๐	๕๐๐,๐๐๐	๕๐๐,๐๐๐	ท่อระบายน้ำ คสล.	ลดปัญหา น้ำท่วมขัง	กองช่าง
๓๕	โครงการปรับปรุงท่อระบายน้ำ บ้านนางศรีวิชัย - บ้านไพรรัตน์ หมู่ที่ ๑๒	เพื่อป้องกันน้ำท่วม และสามารถระบายน้ำได้ดี	รื้อท่อเดิมพร้อมวางท่อระบายน้ำ คสล. ขนาด ๑.๖๐ ม.	๓๐๐,๐๐๐	๓๐๐,๐๐๐	๓๐๐,๐๐๐	๓๐๐,๐๐๐	๓๐๐,๐๐๐	ท่อระบายน้ำ คสล.	ลดปัญหา น้ำท่วมขัง	กองช่าง
๓๖	โครงการก่อสร้างถนนคอนกรีตเสริมเหล็ก หมู่ที่ ๑๓ (ซอยบ้านนายประวิทย์ คงกลิ่น)	เพื่อให้การคมนาคมมีความสะดวก	ยาว ๘๐ เมตร กว้าง ๓.๐๐ เมตร	๓๐๐,๐๐๐	๓๐๐,๐๐๐	๓๐๐,๐๐๐	๓๐๐,๐๐๐	๓๐๐,๐๐๐	ถนนคอนกรีต	ได้ถนนมาตรฐาน	กองช่าง
๓๗	โครงการก่อสร้างถนนคอนกรีตเสริมเหล็ก หมู่ที่ ๑๓ (ซอยบ้านนายสุทิน อยู่แสง )	เพื่อให้การคมนาคมมีความสะดวก	ยาว ๖๐ เมตร กว้าง ๔.๐๐ เมตร	๒๐๐,๐๐๐	๒๐๐,๐๐๐	๒๐๐,๐๐๐	๒๐๐,๐๐๐	๒๐๐,๐๐๐	ถนนคอนกรีต	ได้ถนนมาตรฐาน	กองช่าง
๓๘	โครงการก่อสร้างถนนคอนกรีตเสริมเหล็ก หมู่ที่ ๑๓ (ซอยบ้านนายละออง ใสใหม่)	เพื่อให้การคมนาคมมีความสะดวก	ยาว ๑๕๐ เมตร กว้าง ๔.๐๐ เมตร	๕๐๐,๐๐๐	๕๐๐,๐๐๐	๕๐๐,๐๐๐	๕๐๐,๐๐๐	๕๐๐,๐๐๐	ถนนคอนกรีต	ได้ถนนมาตรฐาน	กองช่าง
๓๙	โครงการวางท่อระบายน้ำ คสล. (จากบ้านนางเจียม ชื่นประไพ ถึงบ้านนายเกริกชัย ฐิตยาณัฐ) หมู่ที่ ๑๔	เพื่อให้การระบายน้ำเป็นไปด้วยดี	ท่อระบายน้ำ คสล. ขนาด ๑.๖๐ ม.	๕๐๐,๐๐๐	๕๐๐,๐๐๐	๕๐๐,๐๐๐	๕๐๐,๐๐๐	๕๐๐,๐๐๐	ท่อระบายน้ำ คสล.	ลดปัญหา น้ำท่วมขัง	กองช่าง

แบบ ผ. ๐๒

๖. ยุทธศาสตร์การพัฒนาด้านการบริการสาธารณะ

๖.๔ แผนงานการพัฒนาโครงสร้างพื้นฐานก่อสร้าง ปรับปรุง บำรุงรักษาถนน สะพาน ทางเท้า ท่อระบายน้ำ ระบบการจัดการขยะ ระบบบำบัดน้ำเสีย

ที่	โครงการ	วัตถุประสงค์	เป้าหมาย (ผลผลิตของ โครงการ)	งบประมาณ					ตัวชี้วัด (KPI)	ผลที่คาดว่าจะ ได้รับ	หน่วยงาน รับผิดชอบ หลัก
				๒๕๖๑ (บาท)	๒๕๖๒ (บาท)	๒๕๖๓ (บาท)	๒๕๖๔ (บาท)	๒๕๖๕ (บาท)			
๔๐	โครงการก่อสร้างถนนคอนกรีตเสริมเหล็ก หมู่ที่ ๑๓ (ซอยบ้านนายละออง ใสใหม่)	เพื่อให้การคมนาคมมีความสะดวก	ยาว ๑๕๐ เมตร กว้าง ๔.๐๐ เมตร	๕๐๐,๐๐๐	๕๐๐,๐๐๐	๕๐๐,๐๐๐	๕๐๐,๐๐๐	๕๐๐,๐๐๐	ถนนคอนกรีต	ได้ถนนมาตรฐาน	กองช่าง
๔๑	โครงการวางท่อระบายน้ำ คสล. หมู่ที่ ๑๔ (จากบ้านนางเจียกิม ขึ้นประไฟ ถึงบ้านนายเกริกชัย ฐิตยาณวัฒน์)	เพื่อให้การระบายน้ำเป็นไปด้วยดี	ท่อระบายน้ำ คสล. ขนาด ๘ ๐.๖๐ ม.	๕๐๐,๐๐๐	๕๐๐,๐๐๐	๕๐๐,๐๐๐	๕๐๐,๐๐๐	๕๐๐,๐๐๐	ท่อระบายน้ำ คสล.	ลดปัญหาน้ำท่วมขัง	กองช่าง
๔๒	โครงการก่อสร้างถนนคอนกรีตเสริมเหล็ก หมู่ที่ ๑๔ (ซอยบ้านนายสนั่น ศรีลาียงค์ ถึงบ้านนายประสาน )	เพื่อให้การคมนาคมมีความสะดวก	ยาว ๒๐๐ เมตร กว้าง ๓.๐๐ เมตร	๗๐๐,๐๐๐	๗๐๐,๐๐๐	๗๐๐,๐๐๐	๗๐๐,๐๐๐	๗๐๐,๐๐๐	ถนนคอนกรีต	ได้ถนนมาตรฐาน	กองช่าง
๔๓	โครงการก่อสร้างถนนคอนกรีตเสริมเหล็ก บ้านนายสนธิ - บ้านนายสายยัณ พร้อมวางระบายน้ำฝาทะลุ หมู่ที่ ๑๔	เพื่อให้ประชาชนสัญจรไปมา มีความสะดวก รวดเร็ว	ก่อสร้างถนนคอนกรีตเสริมเหล็ก พร้อมวางระบายน้ำ	๔๕๐,๐๐๐	๔๕๐,๐๐๐	๔๕๐,๐๐๐	๔๕๐,๐๐๐	๔๕๐,๐๐๐	๑๕๒ เมตร	ประชาชนมีถนนสัญจรไปมา	กองช่าง
๔๔	โครงการปรับปรุงซ่อมแซมถนนลาดยาง เลียบชลประทานจากสะพาน - ทางสระกะเทียม หมู่ที่ ๑๔	เพื่อให้การคมนาคมมีความสะดวก	ปรับปรุงผิวถนนเดิมยาว ๕๐๐ ม. กว้าง ๔.๐๐ ม.	๑,๒๐๐,๐๐๐	๑,๒๐๐,๐๐๐	๑,๒๐๐,๐๐๐	๑,๒๐๐,๐๐๐	๑,๒๐๐,๐๐๐	ถนนลาดยาง	ได้ถนนมาตรฐาน	กองช่าง

แบบ ผ. ๐๒

๖. ยุทธศาสตร์การพัฒนาด้านการบริการสาธารณะ

๖.๔ แผนงานการพัฒนาโครงสร้างพื้นฐานก่อสร้าง ปรับปรุง บำรุงรักษาถนน สะพาน ทางเท้า ท่อระบายน้ำ ระบบการจัดการขยะ ระบบบำบัดน้ำเสีย

ที่	โครงการ	วัตถุประสงค์	เป้าหมาย (ผลผลิตของ โครงการ)	งบประมาณ					ตัวชี้วัด (KPI)	ผลที่คาดว่าจะได้รับ	หน่วยงาน รับผิดชอบหลัก
				๒๕๖๑ (บาท)	๒๕๖๒ (บาท)	๒๕๖๓ (บาท)	๒๕๖๔ (บาท)	๒๕๖๕ (บาท)			
๔๕	โครงการถนนคอนกรีตเสริมเหล็ก บ้านนายศักดิ์ดีดา – บ้านนายภาคภูมิ หมู่ที่ ๑๔	เพื่อให้การคมนาคมมีความสะดวก	ยาว ๑๒๐ เมตร กว้าง ๓.๐๐ เมตร	๕๘๐,๐๐๐	๕๘๐,๐๐๐	๕๘๐,๐๐๐	๕๘๐,๐๐๐	๕๘๐,๐๐๐	ถนนคอนกรีตเสริมเหล็ก	ได้ถนนมาตรฐาน	กองช่าง
๔๖	โครงการก่อสร้างถนนหินคลุกบดอัดแน่น บ้านนายบุญสม ลีมั่งหมู่ที่ ๑๔	เพื่อให้การคมนาคมมีความสะดวก	ยาว ๓๐๐ เมตร กว้าง ๔.๐๐ เมตร	๔๘๐,๐๐๐	๔๘๐,๐๐๐	๔๘๐,๐๐๐	๔๘๐,๐๐๐	๔๘๐,๐๐๐	ถนน	ได้ถนนมาตรฐาน	กองช่าง
๔๗	โครงการก่อสร้างถนนหินคลุกบดอัดแน่น บ้านนายสมมุติ ศรีโชติ หมู่ที่ ๑๔	เพื่อให้การคมนาคมมีความสะดวก	ยาว ๒๕๐ เมตร กว้าง ๔.๐๐ เมตร	๓๐๐,๐๐๐	๓๐๐,๐๐๐	๓๐๐,๐๐๐	๓๐๐,๐๐๐	๓๐๐,๐๐๐	ถนน	ได้ถนนมาตรฐาน	กองช่าง
๔๘	โครงการวางท่อระบายน้ำคสล.ภายในหมู่บ้าน หมู่ที่ ๑๔	เพื่อให้การระบายน้ำเป็นไปด้วยดี	ท่อระบายน้ำคสล. ขนาด ๑๐.๖๐ ม.	๕๐๐,๐๐๐	๕๐๐,๐๐๐	๕๐๐,๐๐๐	๕๐๐,๐๐๐	๕๐๐,๐๐๐	ท่อระบายน้ำ คสล.	ลดปัญหาน้ำท่วมขัง	กองช่าง
๔๙	โครงการก่อสร้างถนนคอนกรีตเสริมเหล็ก บ้าน-บ้านนายสายยัน พร้อมวางระบายน้ำฝาท่อ หมู่ที่ ๑๔	เพื่อให้ประชาชนสัญจรไปมา มีความสะดวก รวดเร็ว	ก่อสร้างถนนคอนกรีตเสริมเหล็กพร้อมวางระบายน้ำ	๔๕๐,๐๐๐	๔๕๐,๐๐๐	๔๕๐,๐๐๐	๔๕๐,๐๐๐	๔๕๐,๐๐๐	๑๕๒ เมตร	ประชาชนมีถนนสัญจรไปมา	กองช่าง
๕๐	โครงการถนนคอนกรีตเสริมเหล็ก บ้านนายจำลอง-บ้านนายสุข หมู่ที่ ๑๔	เพื่อให้การคมนาคมมีความสะดวก	ยาว ๗๐ เมตร กว้าง ๔.๐๐ เมตร	๒๕๐,๐๐๐	๒๕๐,๐๐๐	๒๕๐,๐๐๐	๒๕๐,๐๐๐	๒๕๐,๐๐๐	ถนนคอนกรีตเสริมเหล็ก	ประชาชนมีถนนสัญจรไปมา	กองช่าง
รวม ๕๐ โครงการ		-	-	๓๖,๖๕๕,๐๐๐	๓๗,๙๐๕,๐๐๐	๓๗,๙๐๕,๐๐๐	๓๗,๙๐๕,๐๐๐	๓๗,๙๐๕,๐๐๐	-	-	-

รายละเอียดโครงการพัฒนา  
แผนพัฒนาท้องถิ่น (พ.ศ.๒๕๖๑ -๒๕๖๕ )  
สำหรับ โครงการที่เกิดศักยภาพขององค์กรปกครองส่วนท้องถิ่น  
องค์การบริหารส่วนตำบลสระกะเทียม

แบบ ผ.๐๒/๑

- ก. ยุทธศาสตร์จังหวัดที่.....
- ข. ยุทธศาสตร์การพัฒนาขององค์กรปกครองส่วนท้องถิ่นในเขตจังหวัด.....
๑. ยุทธศาสตร์ที่.....
- ๑.๑ แผนงาน.....

ที่	โครงการ	วัตถุประสงค์	เป้าหมาย (ผลผลิตของโครงการ)	งบประมาณ					ตัวชี้วัด (KPL)	ผลที่คาดว่าจะได้รับ	หน่วยงาน รับผิดชอบหลัก
				๒๕๖๑ (บาท)	๒๕๖๒ (บาท)	๒๕๖๓ (บาท)	๒๕๖๔ (บาท)	๒๕๖๕ (บาท)			
รวม	.....โครงการ	-	-	.....	.....	.....	.....	.....	-	-	-

**บัญชีครุภัณฑ์**  
**แผนพัฒนาท้องถิ่น (พ.ศ.๒๕๖๑ - ๒๕๖๕)**  
**องค์การบริหารส่วนตำบลสระเกษีเยียม**

ที่	แผนงาน	หมวด	ประเภท	เป้าหมาย	งบประมาณ					หน่วยงาน
					๒๕๖๑ (บาท)	๒๕๖๒ (บาท)	๒๕๖๓ (บาท)	๒๕๖๔ (บาท)	๒๕๖๕ (บาท)	
๑	บริหารงานทั่วไป	ค่าครุภัณฑ์	ครุภัณฑ์คอมพิวเตอร์	จัดซื้อเครื่องคอมพิวเตอร์สำหรับสำนักงาน (จอขนาดไม่น้อยกว่า๑๙ นิ้ว) จำนวน ๓ เครื่องราคาเครื่องละ ๑๖,๐๐๐ บาท	๔๘,๐๐๐	-	-	-	-	สำนักปลัด
๒	บริหารงานทั่วไป	ค่าครุภัณฑ์	ครุภัณฑ์คอมพิวเตอร์	จัดซื้อเครื่องคอมพิวเตอร์โน้ตบุ๊ก สำหรับงานสำนักงานจำนวน ๑ เครื่องราคาเครื่องละ ๒๑,๐๐๐ บาท	๒๑,๐๐๐	-	-	-	-	กองสาธารณสุข
๓	บริหารงานทั่วไป	ค่าครุภัณฑ์	ครุภัณฑ์คอมพิวเตอร์	จัดซื้อเครื่องพิมพ์ชนิดเลเซอร์	๑๗,๐๐๐	-	-	-	-	กองช่าง
๔	บริหารงานทั่วไป	ค่าครุภัณฑ์	ครุภัณฑ์คอมพิวเตอร์	จัดซื้อเครื่องสำรองไฟฟ้าขนาด ๘๐๐ VA จำนวน ๓ เครื่อง ราคาเครื่องละ ๒,๕๐๐ บาท	๗,๕๐๐	-	-	-	-	สำนักปลัด
๕	บริหารงานทั่วไป	ค่าครุภัณฑ์	ครุภัณฑ์คอมพิวเตอร์	จัดซื้อปริ้นเตอร์แบบหัวเข็มจำนวน ๒ เครื่องราคาเครื่องละ ๒๒,๐๐๐ บาท	๔๔,๐๐๐	-	-	-	-	กองช่าง สาธารณสุข
๖	บริหารงานทั่วไป	ค่าครุภัณฑ์	ครุภัณฑ์สำนักงาน	จัดซื้อบานเลื่อนกระจกเดี่ยว จำนวน ๓ ตู้ ราคาตู้ละ ๓,๓๑๗ บาท	๙,๙๕๑	-	-	-	-	สำนักปลัด
๗	บริหารงานทั่วไป	ค่าครุภัณฑ์	ครุภัณฑ์สำนักงาน	จัดซื้อตู้เก็บเอกสารบานเลื่อนกระจก ๔ ฟุต	๓,๒๐๐	-	-	-	-	กองสาธารณสุข

แผนพัฒนาท้องถิ่น (พ.ศ.๒๕๖๑-๒๕๖๕)

องค์การบริหารส่วนตำบลสระเกษีเยม

ที่	แผนงาน	หมวด	ประเภท	เป้าหมาย	งบประมาณ					หน่วยงาน
					๒๕๖๑ (บาท)	๒๕๖๒ (บาท)	๒๕๖๓ (บาท)	๒๕๖๔ (บาท)	๒๕๖๕ (บาท)	
๘	บริหารงานทั่วไป	ค่าครุภัณฑ์	ครุภัณฑ์สำนักงาน	จัดซื้อตู้เหล็ก ๒ บานเปิดกระจก ๔ ฟุต	๔,๘๐๐	-	-	-	-	กองสาธารณสุข
๙	บริหารงานทั่วไป	ค่าครุภัณฑ์	ครุภัณฑ์สำนักงาน	จัดซื้อตู้เหล็กบานเลื่อนกระจก ๓ ฟุต จำนวน ๒ ตู้ ราคาตู้ละ ๘,๐๐๐ บาท	๑๖,๐๐๐	-	-	-	-	กองช่าง
๑๐	บริหารงานทั่วไป	ค่าครุภัณฑ์	ครุภัณฑ์สำนักงาน	เก้าอี้แถว ๔ ที่นั่ง จำนวน ๖ แถวราคา แถวละ ๑,๙๐๐ บาท	๑๑,๔๐๐	-	-	-	-	สำนักปลัด
๑๑	บริหารงานทั่วไป	ค่าครุภัณฑ์	ครุภัณฑ์ยานพาหนะ และขนส่ง	จัดซื้อรถตู้โดยสาร ๑๒ ที่นั่ง (ดีเซล) ปริมาตรกระบอกสูบไม่ต่ำกว่า ๒,๔๐๐ ซีซีจำนวน ๑ คัน	๑,๑๘๙,๐๐๐	-	-	-	-	สำนักปลัด
๑๒	บริหารงานทั่วไป	ค่าครุภัณฑ์	ครุภัณฑ์สำนักงาน	จัดซื้อลำโพงมือถือ จำนวน ๒ ตัว	๓,๙๔๕	-	-	-	-	สำนักปลัด
๑๓	บริหารงานทั่วไป	ค่าครุภัณฑ์	ครุภัณฑ์สำนักงาน	จัดซื้อโต๊ะเหล็ก ๕ ฟุต พร้อมกระจก	๕,๕๐๐	-	-	-	-	กองคลัง
๑๔	บริหารงานทั่วไป	ค่าครุภัณฑ์	ครุภัณฑ์สำนักงาน	จัดซื้อเครื่องเสียงกลางแจ้งพร้อม อุปกรณ์	๙๘,๕๐๐	-	-	-	-	สำนักปลัด
๑๕	การพาณิชย์	ค่าครุภัณฑ์	ค่าครุภัณฑ์อื่น	จัดซื้อเครื่องเชื่อมไฮโดรลิก	๗๐,๐๐๐	-	-	-	-	กองช่าง
๑๖	บริหารงานทั่วไป	ค่าครุภัณฑ์	ครุภัณฑ์คอมพิวเตอร์	จัดซื้อเครื่องปริ้นเตอร์พร้อมสแกน จำนวน ๑ เครื่องราคาเครื่องละ ๙,๐๐๐ บาท	-	๙,๐๐๐	-	-	-	สำนักปลัด

**บัญชีครุภัณฑ์**  
**แผนพัฒนาท้องถิ่น (พ.ศ.๒๕๖๑-๒๕๖๕)**  
**องค์การบริหารส่วนตำบลสระเกษีเยม**

ที่	แผนงาน	หมวด	ประเภท	เป้าหมาย	งบประมาณ					หน่วยงานที่ รับผิดชอบ
					๒๕๖๑ (บาท)	๒๕๖๒ (บาท)	๒๕๖๓ (บาท)	๒๕๖๔ (บาท)	๒๕๖๕ (บาท)	
๑๗	บริหารงานทั่วไป	ค่าครุภัณฑ์	ครุภัณฑ์คอมพิวเตอร์	จัดซื้อเครื่องปริ้นเตอร์ จำนวน ๑ เครื่อง ราคาเครื่องละ ๑๕,๐๐๐ บาท	-	๑๕,๐๐๐	-	-	-	สำนักปลัด
๑๘	บริหารงานทั่วไป	ค่าครุภัณฑ์	ครุภัณฑ์สำนักงาน	จัดซื้อโต๊ะทำงานพร้อมเก้าอี้ ขนาด ๒ เมตร จำนวน ๑ ชุด	-	๓๐,๐๐๐ (ผู้บริหาร)	๖,๐๐๐ ค่าเก้าอี้ ( รองปลัด/หน.ฝ่าย)	-	-	สำนักปลัด
๑๙	บริหารงานทั่วไป	ค่าครุภัณฑ์	ครุภัณฑ์สำนักงาน	จัดซื้อเครื่องปรับอากาศ ขนาด ๓๐,๐๐๐ บีทียู จำนวน ๑ เครื่อง	-	๔๒,๐๐๐	-	-	-	สำนักปลัด
๒๐	บริหารงานทั่วไป	ค่าครุภัณฑ์	ครุภัณฑ์คอมพิวเตอร์	จัดซื้อเครื่องคอมพิวเตอร์สำหรับสำนักงาน จำนวน ๑ เครื่อง เครื่องละ ๑๖,๐๐๐ บาท	-	๑๖,๐๐๐	-	-	-	กองคลัง
๒๑	บริหารงานทั่วไป	ค่าครุภัณฑ์	ครุภัณฑ์คอมพิวเตอร์	จัดซื้อเครื่องพิมพ์ Multifunction ชนิดเลเซอร์ หรือ LED ขาวดำ จำนวน ๑ ชุด	-	๙,๐๐๐	-	-	-	กองคลัง
๒๒	บริหารงานทั่วไป	ค่าครุภัณฑ์	ครุภัณฑ์ยานพาหนะ และขนส่ง	จัดซื้อครุภัณฑ์สำหรับรถกู้ชีพ เช่น เครื่องช่วย หายใจ เครื่องปั๊มหัวใจ หรือครุภัณฑ์อื่น	-	๙๐,๐๐๐	-	-	-	กองสาธารณสุข
๒๓	บริหารงานทั่วไป	ค่าครุภัณฑ์	ครุภัณฑ์คอมพิวเตอร์	จัดซื้อเครื่องปริ้น HP Laserjet	-	๑๐,๐๐๐	-	-	-	กองช่าง
๒๔	บริหารงานทั่วไป	ค่าครุภัณฑ์	ครุภัณฑ์คอมพิวเตอร์	จัดซื้อเครื่องปริ้น A ๓	-	๑๐,๐๐๐	-	-	-	กองช่าง

**บัญชีครุภัณฑ์**  
**แผนพัฒนาท้องถิ่น (พ.ศ.๒๕๖๑-๒๕๖๕)**  
**องค์การบริหารส่วนตำบลสระเกษีเยม**

แบบ ผ. ๐๓

ที่	แผนงาน	หมวด	ประเภท	เป้าหมาย	งบประมาณ					หน่วยงานที่รับผิดชอบ
					๒๕๖๑ (บาท)	๒๕๖๒ (บาท)	๒๕๖๓ (บาท)	๒๕๖๔ (บาท)	๒๕๖๕ (บาท)	
๒๕	บริหารงานทั่วไป	ค่าครุภัณฑ์	ครุภัณฑ์สำนักงาน	จัดซื้อตู้ โต๊ะ เก้าอี้	๑๐,๐๐๐	๑๐,๐๐๐	๑๐,๐๐๐	๑๐,๐๐๐	๑๐,๐๐๐	กองช่าง
๒๖	บริหารงานทั่วไป	ค่าครุภัณฑ์	ครุภัณฑ์อื่น	จัดซื้อเครื่องสูบน้ำใต้ดิน (ซัมเมอร์ส) ขนาด ๒ แรงม้า จำนวน ๓ เครื่อง เครื่องละ ๓๓,๐๐๐ บาท	๙๐,๐๐๐	๙๙,๐๐๐	๑๐๐,๐๐๐	๑๐๐,๐๐๐	๑๐๐,๐๐๐	กองช่าง
๒๗	บริหารงานทั่วไป	ค่าครุภัณฑ์	ครุภัณฑ์อื่น	จัดซื้อเครื่องสูบน้ำใต้ดิน (ซัมเมอร์ส) ขนาด ๕ แรงม้า จำนวน ๒ เครื่อง เครื่องละ ๕๐,๐๐๐ บาท	๑๑๖,๐๐๐	๑๐๐,๐๐๐	๑๐๐,๐๐๐	๑๐๐,๐๐๐	๑๐๐,๐๐๐	กองช่าง
๒๘	บริหารงานทั่วไป	ค่าครุภัณฑ์	ครุภัณฑ์อื่น	จัดซื้อเครื่องสูบน้ำมัน แบบหอยโขง ขนาด ๗ แรงม้า จำนวน ๒ เครื่อง เครื่องละ ๒๕,๐๐๐ บาท	-	๕๐,๐๐๐	๕๐,๐๐๐	๕๐,๐๐๐	๕๐,๐๐๐	กองช่าง
๒๙	บริหารงานทั่วไป	ค่าครุภัณฑ์	ครุภัณฑ์อื่น	จัดซื้อเครื่องปั๊มสูบน้ำไฟฟ้าแรงสูง จำนวน ๑ เครื่อง เครื่องละ ๒๐,๐๐๐ บาท	-	๒๐,๐๐๐	๒๐,๐๐๐	๒๐,๐๐๐	๒๐,๐๐๐	กองช่าง
๓๐	บริหารงานทั่วไป	ค่าครุภัณฑ์	ครุภัณฑ์งานบ้านงานครัว	จัดซื้อถังต้มน้ำไฟฟ้าสแตนเลส มีระบบความปลอดภัย ๔ ชั้น จำนวน ๑ ถัง	-	๑๓,๘๐๐	-	-	-	สำนักปลัด
๓๑	บริหารงานทั่วไป	ค่าครุภัณฑ์	ครุภัณฑ์คอมพิวเตอร์	จัดซื้อจอภาพแบบ LED หรือดีกว่า ขนาดไม่น้อยกว่า ๒๑.๕ นิ้ว	-	๔,๐๐๐	-	-	-	สำนักปลัด

แบบ ผ.๐๓



**บัญชีครุภัณฑ์**  
**แผนพัฒนาท้องถิ่น(พ.ศ.๒๕๖๑ - ๒๕๖๕)**  
**องค์การบริหารส่วนตำบลสระเกษีเยม**

ที่	แผนงาน	หมวด	ประเภท	เป้าหมาย	งบประมาณ					หน่วยงานที่ รับผิดชอบ
					๒๕๖๑ (บาท)	๒๕๖๒ (บาท)	๒๕๖๓ (บาท)	๒๕๖๔ (บาท)	๒๕๖๕ (บาท)	
๓๒	บริหารงานทั่วไป	ค่าครุภัณฑ์	ครุภัณฑ์คอมพิวเตอร์	จัดซื้ออุปกรณ์อ่านบัตรแบบ อเนกประสงค์ (Smart Card Reader) ราคาเครื่องละ ๗๐๐ บาทจำนวน ๗ เครื่อง	-	๓๕,๐๐๐	-	-	-	สำนักปลัด
๓๓	บริหารงานทั่วไป	ค่าครุภัณฑ์	ครุภัณฑ์สำนักงาน	จัดซื้อโต๊ะพับหน้าขา โฟเมก้า ขนาด ไม่น้อยกว่า กว้าง ๗๕ x ยาว ๑๘๐ x สูง ๗๕ ซม. หนาไม่น้อยกว่า ๒๕ มม. จำนวน ๑๐ ตัว ตัวละ ๑,๕๐๐ บาท เป็นเงิน ๑๕,๐๐๐ บาท	-	-	๑๕,๐๐๐	-	-	สำนักปลัด
๓๔	บริหารงานทั่วไป	ค่าครุภัณฑ์	ครุภัณฑ์สำนักงาน	จัดซื้อเก้าอี้	-	-	๖,๐๐๐	-	-	กองคลัง
<b>รวม ๓๔ รายการ</b>					<b>๑,๗๖๕,๗๙๖</b>	<b>๖๒๓,๘๐๐</b>	<b>๓๐๗,๐๐๐</b>	<b>๒๘๐,๐๐๐</b>	<b>๒๘๐,๐๐๐</b>	

## ส่วนที่ ๔ การติดตามและประเมินผล

## ส่วนที่ ๔ การติดตามและประเมินผล

องค์การบริหารส่วนตำบลสระเกษียยม ใช้แนวทางการพิจารณาการติดตามและประเมินผล แผนพัฒนาท้องถิ่นตามระเบียบกระทรวงมหาดไทยว่าด้วยการจัดทำแผนพัฒนาขององค์กรปกครองส่วนท้องถิ่น พ.ศ. ๒๕๔๘ แก้ไขเพิ่มเติมถึง (ฉบับที่ ๓) พ.ศ. ๒๕๖๑ ประกอบกับหนังสือกระทรวงมหาดไทย ด่วนที่สุด ที่ มท ๐๘๑๐.๓/ว ๒๙๓๑ ลงวันที่ ๑๕ พฤษภาคม ๒๕๖๒ เรื่อง ชักซ้อมแนวทางการทบทวนแผนพัฒนาท้องถิ่น (พ.ศ.๒๕๖๑-๒๕๖๕) ขององค์กรปกครองส่วนท้องถิ่น ซึ่งเป็นแบบที่กำหนดให้คณะกรรมการติดตามและประเมินผล แผนพัฒนาท้องถิ่น ดำเนินการให้คะแนนตามเกณฑ์ที่กำหนดไว้ ซึ่งเป็น ส่วนหนึ่งของการติดตามและประเมินผล แผนพัฒนา โดยดำเนินการอย่างน้อยปีละหนึ่งครั้งภายในเดือน ธันวาคมของทุกปี

### ๑. การติดตามและประเมินผลยุทธศาสตร์

\*แนวทางการพิจารณาการติดตามและประเมินผลยุทธศาสตร์เพื่อความสอดคล้องแผนพัฒนาท้องถิ่น ประกอบด้วย

- ๑.๑ ข้อมูลสภาพทั่วไปและข้อมูลพื้นฐานขององค์กรปกครองส่วนท้องถิ่น ๒๐ คะแนน
- ๑.๒ การวิเคราะห์สถานการณ์และศักยภาพ ๑๕ คะแนน
- ๑.๓ ยุทธศาสตร์ ๖๐ คะแนน ประกอบด้วย
  - (๑) ยุทธศาสตร์ขององค์กรปกครองส่วนท้องถิ่น ๑๐ คะแนน
  - (๒) ยุทธศาสตร์ขององค์กรปกครองส่วนท้องถิ่นในเขตจังหวัด ๑๐ คะแนน
  - (๓) ยุทธศาสตร์จังหวัด ๑๐ คะแนน
  - (๔) วิสัยทัศน์ ๕ คะแนน
  - (๕) กลยุทธ์ ๕ คะแนน
  - (๖) เป้าประสงค์ของแต่ละประเด็นกลยุทธ์ ๕ คะแนน
  - (๗) จุดยืนทางยุทธศาสตร์ ๕ คะแนน
  - (๘) แผนงาน ๕ คะแนน
  - (๙) ความเชื่อมโยงของยุทธศาสตร์ในภาพรวม ๕ คะแนน

คะแนนรวม ๑๐๐ คะแนน เกณฑ์ที่ควรได้เพื่อให้เกิดความสอดคล้องและขับเคลื่อนการพัฒนาท้องถิ่นขององค์กรปกครองส่วนท้องถิ่น ไม่ควรน้อยกว่าร้อยละ ๘๐ (๘๐ คะแนน)

การติดตามและประเมินผลยุทธศาสตร์

การติดตามและประเมินผลยุทธศาสตร์เพื่อความสอดคล้องแผนพัฒนาท้องถิ่น  
ขององค์กรปกครองส่วนท้องถิ่น

ประเด็นการพิจารณา	คะแนน
๑. ข้อมูลสภาพทั่วไปและข้อมูลพื้นฐานขององค์กรปกครองส่วนท้องถิ่น	๒๐
๒. การวิเคราะห์สถานการณ์และศักยภาพ	๑๕
๓. ยุทธศาสตร์ ประกอบด้วย	๖๕
๓.๑ ยุทธศาสตร์ขององค์กรปกครองส่วนท้องถิ่น	(๑๐)
๓.๒ ยุทธศาสตร์ขององค์กรปกครองส่วนท้องถิ่นในเขตจังหวัด	(๑๐)
๓.๓ ยุทธศาสตร์จังหวัด	(๑๐)
๓.๔ วิสัยทัศน์	(๕)
๓.๕ กลยุทธ์	(๕)
๓.๖ เป้าประสงค์ของแต่ละประเด็นกลยุทธ์	(๕)
๓.๗ จุดยืนทางยุทธศาสตร์	(๕)
๓.๘ แผนงาน	(๕)
๓.๙ ความเชื่อมโยงของยุทธศาสตร์ในภาพรวม	(๕)
รวมคะแนน	๑๐๐

การติดตามและประเมินผลยุทธศาสตร์

แนวทางเบื้องต้นในการให้คะแนนแนวทางการพิจารณาการติดตามและประเมินผลยุทธศาสตร์  
เพื่อความสอดคล้องแผนพัฒนาท้องถิ่นขององค์กรปกครองส่วนท้องถิ่น

ประเด็นการพิจารณา	รายละเอียดหลักเกณฑ์	คะแนนเต็ม	คะแนนที่ได้
๑. ข้อมูลสภาพทั่วไปและข้อมูลพื้นฐานขององค์กรปกครองส่วนท้องถิ่น	ควรประกอบด้วยข้อมูลดังนี้ (๑) ข้อมูลเกี่ยวกับด้านกายภาพ เช่น ที่ตั้งของหมู่บ้าน/ชุมชน/ตำบล ลักษณะภูมิประเทศ ลักษณะภูมิอากาศ ลักษณะของดิน ลักษณะของน้ำ ลักษณะของไม้/ป่าไม้ ฯลฯ ด้านการเมือง/การปกครอง เช่น เขตการปกครอง การเลือกตั้ง ฯลฯ	๒๐ (๓)	
	(๒) ข้อมูลเกี่ยวกับด้านการเมือง/การปกครอง เช่น เขตการปกครอง การเลือกตั้ง ฯลฯ ประชากร เช่น ข้อมูลเกี่ยวกับจำนวนประชากรและช่วงและจำนวนประชากร ฯลฯ	(๒)	
	(๓) ข้อมูลเกี่ยวกับสภาพทางสังคม เช่น การศึกษา สาธารณสุข อาชญากรรม ยาเสพติด การสังคมสงเคราะห์ ฯลฯ	(๒)	
	(๔) ข้อมูลเกี่ยวกับระบบบริการพื้นฐาน เช่น การคมนาคมขนส่ง การไฟฟ้า การประปา โทรศัพท์ ฯลฯ	(๒)	
	(๕) ข้อมูลเกี่ยวกับระบบเศรษฐกิจ เช่น การเกษตร การประมง การปศุสัตว์ การบริการ การท่องเที่ยว อุตสาหกรรม การพาณิชย์/กลุ่มอาชีพ แรงงาน ฯลฯ	(๒)	
	(๖) ข้อมูลเกี่ยวกับศาสนา ประเพณี วัฒนธรรม เช่น การนับถือศาสนา ประเพณีและงานประจำปี ภูมิปัญญาท้องถิ่น ภาษาถิ่น สินค้าพื้นเมือง และของที่ระลึก ฯลฯ และอื่นๆ	(๒)	
	(๗) ข้อมูลเกี่ยวกับทรัพยากรธรรมชาติ เช่น น้ำ ป่าไม้ ภูเขา คุณภาพทรัพยากรธรรมชาติ ฯลฯ	(๒)	
	(๘) การสำรวจและจัดเก็บข้อมูลเพื่อการจัดทำแผนพัฒนาท้องถิ่นหรือการใช้ข้อมูล จปฐ.	(๒)	
	(๙) การประชุมประชาคมท้องถิ่น รูปแบบ วิธีการ และการดำเนินการประชุมประชาคมท้องถิ่น โดยใช้กระบวนการร่วมคิด ร่วมทำ ร่วมตัดสินใจ ร่วมตรวจสอบ ร่วมรับประโยชน์ ร่วมแก้ปัญหา ปรีกษาหารือ แลกเปลี่ยนเรียนรู้ เพื่อแก้ปัญหาสำหรับการพัฒนาท้องถิ่นตามอำนาจหน้าที่ขององค์กรปกครองส่วนท้องถิ่น	(๓)	
๒. การวิเคราะห์สภาพการณ์และศักยภาพ	ควรประกอบด้วยข้อมูล ดังนี้ (๑) การวิเคราะห์ที่ครอบคลุมความเชื่อมโยง ความสอดคล้องยุทธศาสตร์จังหวัด ยุทธศาสตร์ขององค์กรปกครองส่วนท้องถิ่น นโยบายของผู้บริหารท้องถิ่น รวมถึงความเชื่อมโยงแผนยุทธศาสตร์ชาติ ๒๐ ปี แผนพัฒนาเศรษฐกิจและสังคมแห่งชาติ และ Thailand ๔.๐	๒๐ (๕)	
	(๒) การวิเคราะห์การใช้ผังเมืองรวมหรือผังเมืองเฉพาะและการบังคับใช้ผลของการบังคับใช้ สภาพการณ์ที่เกิดขึ้นต่อการพัฒนาท้องถิ่น	(๓)	

**การติดตามและประเมินผลยุทธศาสตร์**  
**แนวทางเบื้องต้นในการให้คะแนนแนวทางการพิจารณาการติดตามและประเมินผลยุทธศาสตร์**  
**เพื่อความสอดคล้องแผนพัฒนาท้องถิ่นขององค์กรปกครองส่วนท้องถิ่น**

ประเด็นการพิจารณา	รายละเอียดหลักเกณฑ์	คะแนนเต็ม	คะแนนที่ได้	
<b>๒.การวิเคราะห์สภาพการณ์และศักยภาพ (ต่อ)</b>	(๓) การวิเคราะห์ทางสังคม เช่น ด้านแรงงาน การศึกษา สาธารณสุข ความยากจน อาชญากรรม ปัญหายาเสพติด เทคโนโลยี จารีด ประเพณี วัฒนธรรม ภูมิปัญญาท้องถิ่น เป็นต้น	(๓)		
	(๔) การวิเคราะห์ทางเศรษฐกิจ ข้อมูลด้านรายได้ครัวเรือน การส่งเสริมอาชีพ กลุ่มทางสังคม การพัฒนาอาชีพและกลุ่มต่างๆ สภาพทางเศรษฐกิจและความเป็นอยู่ทั่วไป เป็นต้น	(๓)		
	(๕) การวิเคราะห์สิ่งแวดล้อม พื้นที่สีเขียว ธรรมชาติต่างๆทาง ภูมิศาสตร์ กระบวนการหรือสิ่งที่เกิดขึ้น การประดิษฐ์ที่มีผล สิ่งแวดล้อมและการพัฒนา	(๓)		
	(๖) ผลการวิเคราะห์ศักยภาพเพื่อประเมินสถานการณ์การพัฒนาในปัจจุบันและโอกาสการพัฒนาในอนาคตของท้องถิ่น ด้วยเทคนิค SWOT Analysis ที่อาจส่งผลต่อการดำเนินงานได้แก่ S-Strength (จุดแข็ง) Weakness (จุดอ่อน) O-Opportunity (โอกาส) และ T-Threat (อุปสรรค)	(๓)		
<b>๓. ยุทธศาสตร์</b> ๓.๑ ยุทธศาสตร์ขององค์กรปกครองส่วนท้องถิ่น	ควรประกอบด้วยข้อมูลดังนี้ สอดคล้องกับสภาพสังคม เศรษฐกิจ สิ่งแวดล้อมของท้องถิ่น ประเด็นปัญหาการพัฒนาที่สอดคล้องกับยุทธศาสตร์ขององค์กรปกครองส่วนท้องถิ่น และเชื่อมโยงหลักประชารัฐ แผนยุทธศาสตร์ชาติ ๒๐ ปี แผนพัฒนาเศรษฐกิจและสังคมแห่งชาติ และ Thailand ๔.๐	๖๐ (๑๐)		
	๓.๒ ยุทธศาสตร์ขององค์กรปกครองส่วนท้องถิ่น			(๑๐)
	๓.๓ ยุทธศาสตร์จังหวัด			(๑๐)
๓.๔ วิสัยทัศน์	วิสัยทัศน์ ซึ่งมีลักษณะแสดงสถานภาพที่องค์กรปกครองส่วนท้องถิ่นต้องการจะเป็นหรือบรรลุถึงอนาคตที่ชัดเจน สอดคล้องกับโอกาสและศักยภาพที่เป็นลักษณะเฉพาะขององค์กรปกครองส่วนท้องถิ่น และสัมพันธ์กับโครงการพัฒนาท้องถิ่น	(๕)		
๓.๕ กลยุทธ์	แสดงให้เห็นช่องทาง วิธีการ ภารกิจหรือสิ่งที่ต้องทำตามอำนาจหน้าที่ขององค์กรปกครองส่วนท้องถิ่นที่จะนำไปสู่การบรรลุวิสัยทัศน์ หรือแสดงให้เห็นถึงความชัดเจนในสิ่งที่จะดำเนินการให้บรรลุวิสัยทัศน์	(๕)		
๓.๖ เป้าประสงค์ของแต่ละประเด็นของกลยุทธ์	เป้าประสงค์ของแต่ละประเด็นกลยุทธ์มีความสอดคล้องและสนับสนุนต่อกลยุทธ์ที่จะเกิดขึ้น มุ่งหมายสิ่งหนึ่งสิ่งใดที่ชัดเจน	(๕)		

**การติดตามและประเมินผลยุทธศาสตร์**  
**แนวทางเบื้องต้นในการให้คะแนนแนวทางการพิจารณาการติดตามและประเมินผลยุทธศาสตร์**  
**เพื่อความสอดคล้องแผนพัฒนาท้องถิ่นขององค์กรปกครองส่วนท้องถิ่น**

ประเด็นการพิจารณา	รายละเอียดหลักเกณฑ์	คะแนนเต็ม	คะแนนที่ได้
๓. ยุทธศาสตร์ (ต่อ) ๓.๗ จุดยืนทางยุทธศาสตร์ (Positioning)	ความมุ่งมั่นอันแน่วแน่ในการวางแผนพัฒนาท้องถิ่น เพื่อให้บรรลุวิสัยทัศน์ขององค์กรปกครองส่วนท้องถิ่น ซึ่งเกิดจากศักยภาพของพื้นที่จริงที่จะนำไปสู่ผลสำเร็จทางยุทธศาสตร์	(๕)	
๓.๘ แผนงาน	แผนงานหรือจุดมุ่งหมายเพื่อการพัฒนาในอนาคต กำหนดจุดมุ่งหมายในเรื่องใดเรื่องหนึ่งหรือแผนงานที่เกิดจากเป้าประสงค์ตั้งชี้วัด ค่าเป้าหมาย กลยุทธ์จุดยืนทางยุทธศาสตร์และยุทธศาสตร์ขององค์กรปกครองส่วนท้องถิ่นที่มีความชัดเจนนำไปสู่การจัดทำโครงการพัฒนาท้องถิ่นในแผนพัฒนาท้องถิ่นโดยระบุแผนงานและความเชื่อมโยงดังกล่าว	(๕)	
๓.๙ ความเชื่อมโยงของยุทธศาสตร์ในภาพรวม	ความเชื่อมโยงองค์รวมที่นำไปสู่การพัฒนาท้องถิ่นที่เกิดผลผลิต/โครงการจากแผนยุทธศาสตร์ชาติ ๒๐ ปี แผนพัฒนาเศรษฐกิจและสังคมแห่งชาติ ฉบับที่ ๑๒ Thailand ๔.๐ แผนพัฒนาภาค/แผนพัฒนากลุ่มจังหวัด/แผนพัฒนาจังหวัด ยุทธศาสตร์การพัฒนาขององค์กรปกครองส่วนท้องถิ่น	(๕)	
<b>รวมคะแนน</b>		<b>๑๑๐</b>	

**๒.ติดตามและประเมินผลโครงการ**

**\* แนวทางการพิจารณาการติดตามและประเมินผลโครงการเพื่อความสอดคล้องแผนพัฒนาท้องถิ่น ประกอบด้วย**

๒.๑ การสรุปสถานการณ์การพัฒนา ๑๐ คะแนน

๒.๒ การประเมินผลการนำแผนพัฒนาท้องถิ่นสู่ปฏิบัติในเชิงปริมาณ ๑๐ คะแนน

๒.๓ การประเมินผลการนำแผนพัฒนาท้องถิ่นสู่ปฏิบัติในเชิงคุณภาพ ๑๐ คะแนน

๒.๔ ยุทธศาสตร์และแผนงาน ๑๐ คะแนน

๒.๕ โครงการพัฒนา ๖๐ คะแนน ประกอบด้วย

(๑) ความชัดเจนของชื่อโครงการ ๕ คะแนน

(๒) กำหนดวัตถุประสงค์สอดคล้องกับโครงการ ๕ คะแนน

(๓) เป้าหมาย (ผลผลิตโครงการ) มีความชัดเจนนำไปสู่การตั้งงบประมาณได้ถูกต้อง ๕ คะแนน

(๔) โครงการมีความสอดคล้องกับแผนยุทธศาสตร์ชาติ ๒๐ ปี ๕ คะแนน

(๕) เป้าหมาย (ผลผลิตของโครงการ) มีความสอดคล้องกับแผนพัฒนาเศรษฐกิจและสังคมแห่งชาติฉบับที่ ๑๒ ๕ คะแนน

(๖) โครงการมีความสอดคล้องกับ Thailand ๔.๐ ๕ คะแนน

(๗) โครงการสอดคล้องกับยุทธศาสตร์จังหวัด ๕ คะแนน

(๘) โครงการแก้ไขปัญหาความยากจนหรือการเสริมสร้างให้ประเทศชาติมั่นคง มั่งคั่ง ยั่งยืน ภายใต้หลักประชารัฐ ๕ คะแนน

(๙) งบประมาณ มีความสอดคล้องกับเป้าหมาย (ผลผลิตของโครงการ) ๕ คะแนน

(๑๐) มีการประมาณการราคาถูกต้องตามหลักวิธีการงบประมาณ ๕ คะแนน

(๑๑) มีการกำหนดตัวชี้วัด (KPI) และสอดคล้องกับวัตถุประสงค์และผลที่คาดว่าจะได้รับ ๕ คะแนน

(๑๒) ผลที่คาดว่าจะได้รับ สอดคล้องกับวัตถุประสงค์ ๕ คะแนน

คะแนนรวม ๑๐๐ คะแนน เกณฑ์ที่ควรได้เพื่อให้เกิดความสอดคล้องและขับเคลื่อนการ

พัฒนาท้องถิ่นขององค์กรปกครองส่วนท้องถิ่น ไม่ควรน้อยกว่าร้อยละ ๘๐ (๘๐ คะแนน)



**แนวทางการพิจารณาการติดตามและประเมินผลโครงการ  
เพื่อความสอดคล้องแผนพัฒนาท้องถิ่นขององค์กรปกครองส่วนท้องถิ่น**

ประเด็นการพิจารณา	คะแนน
๑. การสรุปสถานการณ์การพัฒนา	๑๐
๒. การประเมินผลการนำแผนพัฒนาท้องถิ่นสี่ปีไปปฏิบัติในเชิงปริมาณ	๑๐
๓. การประเมินผลการนำแผนพัฒนาท้องถิ่นสี่ปีไปปฏิบัติในเชิงคุณภาพ	๑๐
๔. แผนงานและยุทธศาสตร์การพัฒนา	๑๐
๕. โครงการพัฒนา ประกอบด้วย	๖๐
๕.๑ ความชัดเจนโครงการ	(๕)
๕.๒ กำหนดวัตถุประสงค์สอดคล้องกับโครงการ	(๕)
๕.๓ เป้าหมาย ( ผลผลิตของโครงการ)มีความชัดเจนนำไปสู่การตั้งงบประมาณได้ถูกต้อง	(๕)
๕.๔ โครงการมีความสอดคล้องกับแผนยุทธศาสตร์ชาติ ๒๐ ปี	(๕)
๕.๕ เป้าหมาย ( ผลผลิตของโครงการ) มีความสอดคล้องกับแผนพัฒนาเศรษฐกิจและสังคมแห่งชาติ	(๕)
๕.๖ โครงการมีความสอดคล้องกับ Thailand ๔.๐	(๕)
๕.๗ โครงการสอดคล้องกับยุทธศาสตร์จังหวัด	(๕)
๕.๘ โครงการแก้ไขปัญหาความยากจนหรือการเสริมสร้างให้ประเทศชาติมั่นคง มั่งคั่ง ยั่งยืน ภายใต้หลักประชารัฐ	(๕)
๕.๙ งบประมาณ มีความสอดคล้องกับเป้าหมาย ( ผลผลิตของโครงการ)	(๕)
๕.๑๐ มีการประมาณการราคาถูกต้องตามหลักวิธีการงบประมาณ	(๕)
๕.๑๑ มีการกำหนดตัวชี้วัด ( KPI ) และสอดคล้องกับวัตถุประสงค์และผลที่คาดว่าจะได้รับ	(๕)
๕.๑๒ ผลที่คาดว่าจะได้รับ สอดคล้องกับวัตถุประสงค์	(๕)
<b>รวมคะแนน</b>	<b>๑๐๐</b>

**ติดตามและประเมินผลโครงการ**

**แนวทางเบื้องต้นในการให้คะแนนแนวทางการพิจารณาการติดตามและประเมินผลโครงการ  
เพื่อความสอดคล้องแผนพัฒนาท้องถิ่นขององค์กรปกครองส่วนท้องถิ่น**

ประเด็นการพิจารณา	รายละเอียดหลักเกณฑ์	คะแนนเต็ม	คะแนนที่ได้
๑. การสรุปสถานการณ์การพัฒนา	เป็นการวิเคราะห์กรอบการจัดทำยุทธศาสตร์ขององค์กรปกครองส่วนท้องถิ่น (ใช้การวิเคราะห์ SWOT Analysis / Demand ( Demand Analysis) /Global Demand และ Trend ปัจจุบัน และสถานการณ์ การเปลี่ยนแปลงที่มีผลต่อการพัฒนา อย่างน้อย ต้องประกอบด้วย การวิเคราะห์ศักยภาพด้านเศรษฐกิจ,ด้านสังคม ,ด้านทรัพยากรธรรมชาติและสิ่งแวดล้อม )	๑๐	
๒. การประเมินผลการนำแผนพัฒนาท้องถิ่นไปปฏิบัติในเชิงปริมาณ	๑) การควบคุมที่มีการใช้ตัวเลขต่างๆ เพื่อนำมาใช้วัดผลในเชิงปริมาณ เช่น การวัดจำนวนโครงการ กิจกรรม งานต่างๆ ก็คือ ผลผลิตนั้นเองว่าเป็นไปตามที่ตั้งเป้าหมายเอาไว้หรือไม่จำนวนที่ดำเนินการจริงตามที่ได้กำหนดไว้เท่าไร จำนวนที่ไม่สามารถดำเนินการได้มีจำนวนเท่าไรสามารถอธิบายได้ตามหลักประสิทธิภาพ ( Efficiency) ของการพัฒนาท้องถิ่นตามอำนาจหน้าที่ที่ได้กำหนดไว้ ๒) วิเคราะห์ผลกระทบ/สิ่งที่กระทบ (Impact) โครงการที่ดำเนินการในเชิงปริมาณ (Quantitative)	๑๐	
๓. การประเมินผลการนำแผนพัฒนาท้องถิ่นไปปฏิบัติในเชิงคุณภาพ	๑) การประเมินประสิทธิผลของแผนพัฒนาในเชิงคุณภาพคือการนำเอาเทคนิคต่างๆมาใช้เพื่อวัดว่าภารกิจ โครงการ กิจกรรม งานต่างๆ ที่ดำเนินการในพื้นที่นั้น ๆ ตรงต่อความต้องการของประชาชนหรือไม่เป็นไปตามอำนาจหน้าที่หรือไม่ ประชาชนพึงพอใจหรือไม่ สิ่งของ วัสดุ ครุภัณฑ์ การดำเนินการต่างๆ มีสภาพหรือลักษณะถูกต้อง คงทนถาวร สามารถใช้การได้ตามวัตถุประสงค์หรือไม่ ซึ่งเป็นไปตามหลักประสิทธิภาพ ( Effectiveness) ผลการปฏิบัติราชการที่บรรลุวัตถุประสงค์และเป้าหมายของแผนการปฏิบัติราชการตามที่ได้รับงบประมาณมาดำเนินการ รวมถึงสามารถเทียบเคียงกับส่วนราชการหรือหน่วยงาน ๒) วิเคราะห์ผลกระทบ/สิ่งที่กระทบ (Impact) โครงการที่ดำเนินการในเชิงปริมาณ (Quantitative)	๑๐	
๔. แผนงานและยุทธศาสตร์การพัฒนา	๑) วิเคราะห์แผนงาน งาน ที่เกิดจากด้านต่างๆ มีความสอดคล้องกับของยุทธศาสตร์ขององค์กรปกครองส่วนท้องถิ่นในมิติๆ จนนำไปสู่การจัดทำโครงการพัฒนาท้องถิ่นโดยใช้ SWOT Analysis / Demand ( Demand Analysis) /Global Demand และ Trend หรือ หลักการบูรณาการ ( Integration ) กับองค์กรปกครองส่วนท้องถิ่นที่มีพื้นที่ติดต่อกัน ๒) วิเคราะห์แผนงาน งาน ที่เกิดจากด้านต่างๆ ที่สอดคล้องกับการแก้ไขปัญหาความยากจน หลักปรัชชารัฐ	๑๐	

**ติดตามและประเมินผลโครงการ**

**แนวทางเบื้องต้นในการให้คะแนนแนวทางการพิจารณาการติดตามและประเมินผลโครงการเพื่อความสอดคล้อง  
แผนพัฒนาท้องถิ่นขององค์กรปกครองส่วนท้องถิ่น (ต่อ)**

ประเด็นการพิจารณา	รายละเอียดหลักเกณฑ์	คะแนนเต็ม	คะแนนที่ได้
<b>๕.โครงการพัฒนา</b>	ควรประกอบด้วยข้อมูล ดังนี้	<b>๖๐</b>	
๕.๑ ความชัดเจนของชื่อโครงการ	เป็นโครงการที่มีวัตถุประสงค์สนองต่อแผนยุทธศาสตร์การพัฒนาขององค์กรปกครองส่วนท้องถิ่นและดำเนินการเพื่อให้การพัฒนาบรรลุตามวิสัยทัศน์ขององค์กรปกครองส่วนท้องถิ่นที่กำหนดไว้ ชื่อโครงการมีความชัดเจน มุ่งไปเรื่องใดเรื่องหนึ่ง อ่านแล้วเข้าใจไม่ว่าจะพัฒนาอะไรในอนาคต	(๕)	
๕.๒ กำหนดวัตถุประสงค์สอดคล้องกับโครงการ	มีวัตถุประสงค์ชัดเจน (Clearobjective) โครงการต้องกำหนดวัตถุประสงค์สอดคล้องกับความเป็นมาของโครงการ สอดคล้องกับหลักการและเหตุผล วิธีการดำเนินงานต้องสอดคล้องกับวัตถุประสงค์ มีความเป็นไปได้ชัดเจน มีลักษณะเฉพาะเจาะจง	(๕)	
๕.๓ เป้าหมาย (ผลผลิตของโครงการ) มีความชัดเจนนำไปสู่การตั้งงบประมาณได้ถูกต้อง	สภาพที่อยากให้เกิดในอนาคตเป็นทิศทางที่ต้องไปให้ถึงเป้าหมายต้องชัดเจน สามารถระบุจำนวนเท่าไร กลุ่มเป้าหมายคืออะไร มีผลผลิตอย่างไร กลุ่มเป้าหมาย พื้นที่ดำเนินงาน และระยะเวลาดำเนินงาน อธิบายชัดเจนว่าโครงการนี้จะทำที่ไหน เริ่มต้นในช่วงเวลาใดและจบลงเมื่อไร ใครคือกลุ่มเป้าหมายของโครงการ หากกลุ่มเป้าหมายมีหลายกลุ่ม ให้บอกชัดเจนไปว่าใครคือกลุ่มเป้าหมายหลัก ใครคือกลุ่มเป้าหมายรอง	(๕)	
๕.๔ โครงการมีความสอดคล้องกับยุทธศาสตร์ ๒๐ ปี	โครงการสอดคล้องกับ (๑) ความมั่นคง (๒) การสร้างความสามารถในการแข่งขัน (๓) การพัฒนาและเสริมสร้างศักยภาพคน (๔) การสร้างโอกาสความเสมอภาคและเท่าเทียมกันทางสังคม (๕) การสร้างการเติบโตบนคุณภาพชีวิตที่เป็นมิตรต่อสิ่งแวดล้อม (๖) การปรับสมดุลและพัฒนาระบบการบริหารจัดการภาครัฐ เพื่อให้เกิดความมั่นคง มั่งคั่ง ยั่งยืน	(๕)	
๕.๕ เป้าหมาย (ผลผลิตของโครงการ) มีความสอดคล้องกับแผนพัฒนาเศรษฐกิจและสังคมแห่งชาติ	โครงการสอดคล้องกับแผนพัฒนาเศรษฐกิจและสังคมแห่งชาติ ฉบับที่ ๑๒ โดย (๑) ยึดหลักปรัชญาของเศรษฐกิจพอเพียง (๒)ยึดคนเป็นศูนย์กลางการพัฒนา (๓) ยึดวิสัยทัศน์ภายใต้ยุทธศาสตร์ชาติ ๒๐ ปี (๔) ยึดเป้าหมายอนาคตประเทศไทย ๒๕๗๙ (๕) ยึดหลักการนำไปสู่ผลสัมฤทธิ์ที่เป็นเป้าหมายระยะยาว ภายใต้แนวทางพัฒนา (๑) การยกระดับศักยภาพการแข่งขันและการหลุดพ้นกับดักรายได้ปานกลางสู่รายได้สูง (๒)การพัฒนาคุณภาพคนตามช่วงวัยและการปฏิรูประบบเพื่อสร้างสังคมสูงวัยอย่างมีคุณภาพ (๓) การลดความเหลื่อมล้ำทางสังคม(๔)การรองรับการเชื่อมโยงภูมิภาคและความเป็นเมือง(๕)การสร้างความเจริญเติบโตทางเศรษฐกิจและสังคมอย่างเป็นมิตรกับสิ่งแวดล้อม(๖) การบริหารราชการแผ่นดินที่มีประสิทธิภาพ	(๕)	
๕.๖ โครงการมีความสอดคล้องกับ Thailand ๔.๐	โครงการมีลักษณะหรือสอดคล้องกับการปรับเปลี่ยนโครงการเศรษฐกิจไปสู่ Value-Based Economy หรือเศรษฐกิจที่ขับเคลื่อนด้วยนวัตกรรมทำน้อยได้มากเช่น (๑)เปลี่ยนจากการผลิตสินค้า โภคภัณฑ์ไปสู่สินค้าเชิงนวัตกรรม (๒) เปลี่ยนจากการขับเคลื่อนประเทศด้วยภาคอุตสาหกรรมไปสู่การขับเคลื่อนด้วยเทคโนโลยี ความคิดสร้างสรรค์และนวัตกรรม (๓)เปลี่ยนจากการเน้นภาคการผลิตสินค้าไปสู่การเน้นภาคบริการมากขึ้น รวมถึงโครงการที่เติมเต็มด้วยวิทยาการ ความคิดสร้างสรรค์ นวัตกรรม วิทยาศาสตร์ เทคโนโลยี และการวิจัยพัฒนาแล้วต่อยอดความได้เปรียบเชิงเปรียบเทียบ เช่น ด้านการเกษตร เทคโนโลยีชีวภาพ สาธารณสุข วัฒนธรรม ฯลฯ	(๕)	

**ติดตามและประเมินผลโครงการ**

**แนวทางเบื้องต้นในการให้คะแนนแนวทางการพิจารณาการติดตามและประเมินผลโครงการเพื่อความสอดคล้อง  
แผนพัฒนาท้องถิ่นขององค์กรปกครองส่วนท้องถิ่น (ต่อ)**

ประเด็นการพิจารณา	รายละเอียดหลักเกณฑ์	คะแนนเต็ม	คะแนนที่ได้
๕.๖ โครงการพัฒนา (ต่อ) ๕.๗ โครงการสอดคล้องกับยุทธศาสตร์จังหวัด	โครงการพัฒนาท้องถิ่นมีความสอดคล้องกับห้วงระยะเวลาของแผนพัฒนาจังหวัดที่ได้กำหนดขึ้น เพื่อขับเคลื่อนการพัฒนาท้องถิ่นเสมือนหนึ่งการขับเคลื่อนการพัฒนาจังหวัด ซึ่งไม่สามารถแยกส่วนใดส่วนหนึ่งได้นอกจากนี้โครงการพัฒนาท้องถิ่นต้องเป็นโครงการเชื่อมต่อหรือเดินทางไปด้วยกันกับยุทธศาสตร์จังหวัดที่ได้กำหนดขึ้นที่เป็นปัจจุบัน	(๕)	
๕.๘ โครงการแก้ไขปัญหาความยากจนหรือการเสริมสร้างให้ประเทศชาติมั่นคง มั่งคั่ง ยั่งยืน ภายใต้หลักประชารัฐ	เป็นโครงการที่ดำเนินการภายใต้พื้นฐานความพอเพียงที่ประชาชนดำเนินการเองหรือร่วมดำเนินการ เป็นโครงการต่อยอดและขยายได้เป็นโครงการที่ประชาชนต้องการเพื่อให้เกิดความยั่งยืน ซึ่งเป็นลักษณะที่จะให้ท้องถิ่นมีความมั่นคง มั่งคั่ง ยั่งยืน เป็นท้องถิ่นที่พัฒนาแล้วด้วยการพัฒนาแล้วด้วยการพัฒนาตามปรัชญาของเศรษฐกิจพอเพียง	(๕)	
๕.๙ งบประมาณ มีความสอดคล้องกับเป้าหมาย (ผลผลิตของโครงการ)	งบประมาณโครงการพัฒนาจะต้องคำนึงถึงหลักสำคัญ ๕ ประการในการจัดทำโครงการได้แก่ (๑) ความประหยัด (Economy) (๒) ความมีประสิทธิภาพ (Efficiency) (๓) ความมีประสิทธิภาพ (Effectiveness) (๔) ความเสมอภาคในการพัฒนาท้องถิ่น นำไปสู่ความยุติธรรม (Equity) (๕) ความโปร่งใส (Transparency)	(๕)	
๕.๑๐ มีการประมาณการราคาถูกต้องตามหลักวิธีการงบประมาณ	การประมาณการราคาเพื่อการพัฒนาต้องให้สอดคล้องกับโครงการถูกต้องตามหลักวิชาการทางช่าง หลักของราคากลาง ราคากลางท้องถิ่นมีความโปร่งใสในการกำหนดราคาและตรวจสอบได้ในเชิงประจักษ์	(๕)	
๕.๑๑ มีการกำหนดตัวชี้วัด(KPI) และสอดคล้องกับวัตถุประสงค์และผลที่คาดว่าจะได้รับ	มีการกำหนดดัชนีชี้วัดผลงาน (Key Performance Indicator : KPI) ที่สามารถวัดได้ (measurable) ใช้บอกประสิทธิผล (Effectiveness) ใช้บอกประสิทธิภาพ (Efficiency) ได้เช่น การกำหนดความพึงพอใจการกำหนดร้อยละ การกำหนดอันเกิดจากผลของวัตถุประสงค์ที่เกิดขึ้นสิ่งที่ได้รับ(การคาดการณ์ คาดว่าจะได้รับ)	(๕)	
๕.๑๒ ผลที่คาดว่าจะได้รับสอดคล้องกับวัตถุประสงค์	ผลที่ได้รับเป็นสิ่งที่เกิดขึ้นได้จริงจากการดำเนินการตามโครงการพัฒนาซึ่งสอดคล้องกับวัตถุประสงค์ที่ตั้งไว้ การได้ผลหรือผลที่เกิดขึ้นจะต้องเท่ากับวัตถุประสงค์หรือมากกว่าวัตถุประสงค์ซึ่งการเขียนวัตถุประสงค์ควรคำนึงถึง (๑) ความเป็นไปได้และมีความเฉพาะเจาะจง ในการดำเนินงานตามโครงการ (๒) วัดและประเมินผลระดับของความสำเร็จได้ (๓) ระบุสิ่งที่ต้องการดำเนินงานอย่างชัดเจนและเฉพาะเจาะจงมากที่สุดและสามารถปฏิบัติได้ (๔) เป็นเหตุเป็นผล สอดคล้องกับความเป็นจริง (๕) ส่งผลต่อการบ่งบอกเวลาได้	(๕)	
<b>รวมคะแนน</b>		<b>๑๐๐</b>	

**๓. สรุปผลการพัฒนาท้องถิ่น**

ในการจัดทำแผนพัฒนาท้องถิ่น (พ.ศ. ๒๕๖๑ - ๒๕๖๕) ขององค์การบริหารส่วนตำบลสระเกษีเยียม ก็เพื่อใช้เป็นเครื่องมือในการพัฒนา เป็นแนวทางในการบริหารพัฒนาท้องถิ่นให้บรรลุตามวัตถุประสงค์และเป้าหมายเกิดประสิทธิภาพประสิทธิผลสูงสุดในการแก้ไขปัญหาให้กับประชาชน ก่อให้เกิดประโยชน์และสามารถตอบสนองความต้องการพัฒนาของประชาชน โดยพิจารณาบรรจุโครงการในงบประมาณรายจ่ายประจำปีงบประมาณรายจ่ายเพิ่มเติม และงบประมาณจากเงินสะสม โดยจะต้องมีการติดตามและประเมินผลแผนพัฒนาตามระเบียบกระทรวงมหาดไทย ว่าด้วยการจัดทำแผนพัฒนาขององค์กรปกครองส่วนท้องถิ่น พ.ศ.๒๕๔๘ แก้ไขเพิ่มเติมถึง (ฉบับที่ ๓) พ.ศ. ๒๕๖๑ เป็นการสรุปผลในภาพรวมของท้องถิ่น เป็นการติดตามผลการนายยุทธศาสตร์ขององค์กรปกครองส่วนท้องถิ่น ว่าเกิดผลทั้งในเชิงปริมาณ และเชิงคุณภาพอย่างไร ซึ่งสามารถวัดผลได้ทั้งเชิงสถิติต่างๆ ตาราง กราฟ และการพรรณนา ดังนี้

**\*ใช้แบบสำหรับการติดตามและประเมินผลเชิงปริมาณและคุณภาพ** โดยใช้รูปแบบเชิงพรรณน ซึ่งสามารถแสดงได้ทั้งการเชิงสถิติ รูปภาพ กราฟ ข้อมูลต่างๆ จาก

- (๑) แบบตัวบ่งชี้การปฏิบัติงาน (Performance Indicators)
- (๒) แบบบัตรคะแนน (Scorecard Model) หรือ Scorecard Model ของ Kaplan & Norton
- (๓) แบบมุ่งวัดผลสัมฤทธิ์ (Result Framework Model (RF))
- (๔) แบบเชิงเหตุผล (Logical Model) ตัวแบบเชิงเหตุผล หรือ Logical Model
- (๕) แบบวัดกระบวนการปฏิบัติงาน (Process Performance Measurement System (PPMS)) ระบบการวัดกระบวนการปฏิบัติงานหรือ PPMS
- (๖) แบบการประเมินโดยใช้วิธีการแก้ปัญหาหรือเรียนรู้จากปัญหาที่เกิดขึ้น
- (๗) แบบการประเมินแบบมีส่วนร่วม (Participatory Method)
- (๘) แบบการประเมินผลกระทบ (Impact Evaluation)
- (๙) แบบการประเมินความเสี่ยง (Risk Assessment Model)
- (๑๐)แบบประเมินตนเอง (Self-Assessment Model)
- (๑๑) แบบอื่นๆ ที่องค์กรปกครองส่วนท้องถิ่นกำหนดขึ้น ทั้งนี้ต้องอยู่ภายใต้กรอบข้อ (๑) –(๑๐) หรือเป็นแบบผสมก็ได้

๒ เชิงปริมาณ (Quantity) เชิงคุณภาพ (Quality) ผลที่ได้จริงๆคืออะไร ค่าใช้จ่าย (Cost) เวลา (Time) เป็นไปตามที่กำหนดไว้หรือไม่

๓ ประชาชนได้ประโยชน์อย่างไรหรือราชการได้ประโยชน์อย่างไร

๔ วัดผลนั้นได้หรือไม่ หรือวัดได้เท่าไร (Key Performance Indicator : KPIs)

๕ ผลกระทบ (Impact)

### ๓.๑ การประเมินผลในเชิงปริมาณ

(๑) แบบตัวบ่งชี้ในการปฏิบัติงาน ตามหนังสือกระทรวงมหาดไทย ด่วนที่สุด ที่ มท๐๘๑๐.๒/ว ๐๖๐๐ ลงวันที่ ๒๙ มกราคม ๒๕๕๙ เรื่อง แนวทางและหลักเกณฑ์การจัดทำและประสานแผนพัฒนาท้องถิ่นขององค์กรปกครองส่วนท้องถิ่น

(๒) แบบอื่นๆ : ตามคู่มือกรมส่งเสริมการปกครองท้องถิ่น ดังนี้

แบบที่ ๑ แบบการกำกับการจัดทนายยุทธศาสตร์ขององค์กรปกครองส่วนท้องถิ่น

แบบที่ ๒ แบบติดตามผลการดำเนินงานขององค์กรปกครองส่วนท้องถิ่น

แบบที่ ๓/๑ แบบประเมินผลการดำเนินงานตามยุทธศาสตร์

(๓) ข้อมูลในระบบ e-plan ([www.dla.go.th](http://www.dla.go.th))

### ๓.๒ การประเมินผลในเชิงคุณภาพ

เครื่องมือที่ใช้ คือแบบสำรวจความพึงพอใจ ในการวัดผลเชิงคุณภาพโดยภาพรวม โดยได้มีการประเมินความพึงพอใจ ซึ่งการประเมินความพึงพอใจทำให้ทราบถึงผลเชิงคุณภาพในการดำเนินงานขององค์การบริหารส่วนตำบลในภาพรวม โดยเครื่องมือที่ใช้ในการประเมินความพึงพอใจ มีดังนี้

แบบที่ ๓/๒ แบบประเมินความพึงพอใจต่อผลการดำเนินงานขององค์การบริหารส่วนตำบลในภาพรวม

แบบที่ ๓/๓ แบบประเมินความพึงพอใจต่อผลการดำเนินงานขององค์การบริหารส่วนตำบลในแต่ละยุทธศาสตร์

แบบที่ ๓/๔ แบบประเมินความพึงพอใจของผู้รับบริการในงานบริการขององค์การบริหารส่วนตำบล (ให้หน่วยงานภายนอกดำเนินการ)

### ๓.๓ การติดตามประเมินผลรายโครงการ

กำหนดให้ผู้รับผิดชอบโครงการเป็นผู้รับผิดชอบดำเนินการติดตามโครงการโดยผู้รับผิดชอบโครงการอาจมอบหมายให้บุคคลหรือคณะกรรมการ หรือคณะทำงาน กำหนดแบบและวิธีการติดตามและประเมินได้ตามความเหมาะสม และสรุปปัญหา/อุปสรรค ข้อเสนอแนะหรือแสดงความคิดเห็น

## ๔. ข้อเสนอแนะในการจัดทำแผนพัฒนาท้องถิ่นในอนาคต

### ๔.๑ ผลกระทบนำไปสู่อนาคต

เกิดการพัฒนาที่ล่าช้าเพราะการดำเนินงานต่างๆ ขององค์กรปกครองส่วนท้องถิ่น ต้องผ่านกระบวนการหลายขั้นตอน ถึงแม้กฎหมาย ระเบียบ จะแก้ไขให้การดำเนินงานต่างๆ สะดวกมากขึ้น แต่บางขั้นตอนก็ยังไม่เหมือนเดิม

### ๔.๒ ข้อเสนอแนะ ผลจากการพัฒนา

๑.การจัดทำแผนพัฒนาท้องถิ่นควรพิจารณาใช้แผนยุทธศาสตร์การพัฒนามาเป็นกรอบในการจัดทำแผนพัฒนาท้องถิ่น และให้มีความสอดคล้องกัน

๒.การจัดทำแผนพัฒนาท้องถิ่น ควรพิจารณางบประมาณและคำนึงถึงสถานการณ์คลังในการพิจารณาโครงการ ที่จะบรรจุในแผนพัฒนาท้องถิ่น

๓.ควรเร่งรัดให้มีการดำเนินโครงการ ที่ตั้งในข้อบัญญัติงบประมาณรายจ่ายให้สามารถดำเนินการได้ในปีงบประมาณนั้น



ที่ นฐ ๗๒๙๐๑/๓๑๑

องค์การบริหารส่วนตำบลสระเกษีเยม  
อำเภอเมืองนครปฐม นฐ ๗๓๐๐๐

๕ กรกฎาคม ๒๕๖๒

เรื่อง ส่งประกาศใช้แผนพัฒนาท้องถิ่น (พ.ศ. ๒๕๖๑-๒๕๖๕)

เรียน นายอำเภอเมืองนครปฐม

สิ่งที่ส่งมาด้วย ๑. แผนพัฒนาท้องถิ่น (พ.ศ. ๒๕๖๑-๒๕๖๕) จำนวน ๑ เล่ม  
๒. สำเนาประกาศใช้แผนพัฒนาท้องถิ่น (พ.ศ. ๒๕๖๑-๒๕๖๕) จำนวน ๑ ฉบับ

ตามที่องค์การบริหารส่วนตำบลสระเกษีเยม ได้จัดทำร่างแผนพัฒนาท้องถิ่น (พ.ศ.๒๕๖๑-๒๕๖๕) และสภาองค์การบริหารส่วนตำบลสระเกษีเยม ได้มีมติเห็นชอบแล้วในการประชุมสภาองค์การบริหารส่วนตำบลสระเกษีเยม สมัยสามัญ ครั้งที่ ๑ เมื่อวันที่ ๑๓ มิถุนายน ๒๕๖๒ นั้น

ดังนั้นองค์การบริหารส่วนตำบลสระเกษีเยม จึงขอส่งประกาศใช้แผนพัฒนาท้องถิ่น (พ.ศ.๒๕๖๑ - ๒๕๖๕) เพื่อเป็นแนวทางในการพัฒนาองค์การบริหารส่วนตำบลสระเกษีเยม ต่อไป และได้ติดประกาศให้ประชาชนในท้องถิ่นทราบโดยทั่วกันแล้ว รายละเอียดปรากฏตามเอกสารที่แนบมาพร้อมนี้

จึงเรียนมาเพื่อโปรดทราบ

ขอแสดงความนับถือ

(นายสำเริง เกิดปิ่น)

นายกองค์การบริหารส่วนตำบลสระเกษีเยม

สำนักงานปลัด

โทร. ๐-๓๔๓๐-๐๒๐๖-๗ ต่อ ๑๕

โทรสาร ๐-๓๔๓๐-๐๒๐๖-๗ ต่อ ๑๘

“ยึดมั่นธรรมาภิบาล บริการเพื่อประชาชน”