



ที่ ตก ๐๐๒๓.๓/ว ๕๐๑๗

ศาลากลางจังหวัดตาก

ถนนพหลโยธิน ตก ๖๓๐๐๐

๒๖ พฤษภาคม ๒๕๖๕

เรื่อง มาตรการเตรียมความพร้อมการเปิดภาคเรียนที่ ๑ ปีการศึกษา ๒๕๖๕ ในสถานศึกษาสังกัด
องค์กรปกครองส่วนท้องถิ่น

เรียน นายอำเภอทุกอำเภอ นายกเทศมนตรีนครแม่สอด และนายกเทศมนตรีเมืองตาก

- อ้างถึง ๑. หนังสือจังหวัดตาก ที่ ตก ๐๐๒๓.๓/ว ๓๙๓๗ ลงวันที่ ๘ มีนาคม ๒๕๖๔
๒. หนังสือจังหวัดตาก ที่ ตก ๐๐๒๓.๓/ว ๕๐๓๑ ลงวันที่ ๒๒ มีนาคม ๒๕๖๕
๓. หนังสือจังหวัดตาก ที่ ตก ๐๐๒๓.๓/ว ๑๘๒๘๙ ลงวันที่ ๑๐ พฤศจิกายน ๒๕๖๕
๔. หนังสือจังหวัดตาก ด่วนที่สุด ที่ ตก ๐๐๒๓.๓/ว ๑๘๓๙๑ ลงวันที่ ๑๑ พฤศจิกายน ๒๕๖๕
๕. หนังสือจังหวัดตาก ด่วนที่สุด ที่ ตก ๐๐๒๓.๓/ว ๔๑๗ ลงวันที่ ๒ มีนาคม ๒๕๖๖
๖. หนังสือจังหวัดตาก ด่วนที่สุด ที่ ตก ๐๐๒๓.๓/ว ๖๙๙ ลงวันที่ ๘ พฤษภาคม ๒๕๖๗
๗. หนังสือจังหวัดตาก ที่ ตก ๐๐๒๓.๓/ว ๑๙๗๓๙ ลงวันที่ ๒๒ ตุลาคม ๒๕๖๗
๘. หนังสือจังหวัดตาก ด่วนที่สุด ที่ ตก ๐๐๒๓.๓/ว ๗๕๓๒ ลงวันที่ ๒๒ เมษายน ๒๕๖๘
๙. หนังสือจังหวัดตาก ด่วนที่สุด ที่ ตก ๐๐๒๓.๓/ว ๙๖๒๘ ลงวันที่ ๒๒ พฤษภาคม ๒๕๖๘

สิ่งที่ส่งมาด้วย สำเนาหนังสือกรมส่งเสริมการปกครองท้องถิ่น ที่ มท ๐๘๑๖.๓/ว ๒๒๑๓
ลงวันที่ ๑๑ พฤษภาคม ๒๕๖๕ จำนวน ๑ ชุด

ตามที่แจ้งองค์กรปกครองส่วนท้องถิ่นและสถานศึกษาพิจารณาดำเนินการเพื่อความปลอดภัย
ในสถานศึกษาสังกัดองค์กรปกครองส่วนท้องถิ่น และดำเนินการตามแนวทางมาตรการความปลอดภัยในการ
จัดกิจกรรมของสถานศึกษาสังกัดองค์กรปกครอง ส่วนท้องถิ่นตามขั้นตอน 5Ps และมาตรการความปลอดภัยในการ
จัดกิจกรรมของสถานศึกษา เพื่อป้องกันความเสี่ยงและเตรียมความพร้อมรับมือภัยด้านต่าง ๆ รวมทั้งแจ้งกำชับ
มาตรการการบริหารจัดการสภาพแวดล้อม ความปลอดภัยในสถานศึกษาระดับปฐมวัยสังกัดองค์กรปกครอง
ส่วนท้องถิ่น และการขับเคลื่อนนโยบายการจัดระเบียบสังคมในสถานศึกษาตามมาตรการที่กำหนด เพื่อให้องค์กร
ปกครองส่วนท้องถิ่นที่มีสถานศึกษาทราบ และใช้เป็นแนวทางในการกำหนดเป็นมาตรการตามความเหมาะสม
และบริบทขององค์กรปกครองส่วนท้องถิ่น และสถานศึกษา นั้น

กรมส่งเสริมการปกครองท้องถิ่นแจ้งว่าเพื่อให้สถานศึกษาสังกัดองค์กรปกครองส่วนท้องถิ่น
ได้เตรียมความพร้อมด้านความปลอดภัยและการคุ้มครองนักเรียนในทุกมิติ เพื่อให้การเปิดภาคเรียน เป็นไปอย่าง
มีประสิทธิภาพ ปลอดภัย และเกิดประโยชน์สูงสุด จึงแจ้งองค์กรปกครองส่วนท้องถิ่นและสถานศึกษาทุกแห่ง
ดำเนินการ ดังนี้

๑. จัดสภาพแวดล้อมในสถานศึกษาและบริเวณโดยรอบสถานศึกษาให้มีความสะอาด ปลอดภัย
การเฝ้าระวัง ป้องกันการแพร่ระบาดของโรคติดต่อ และแผนเผชิญเหตุของสถานศึกษา ให้มีความพร้อม
ในการเปิด ภาคเรียนที่ ๑ ปีการศึกษา ๒๕๖๕ โดยถือปฏิบัติตามหนังสือที่อ้างถึง ๑ - ๙ อย่างเคร่งครัด

๒. ดำเนินการตามมาตรการสร้างโอกาสในการเรียนรู้และสร้างภูมิคุ้มกัน ดังนี้

(๑) การจัดกิจกรรมเยี่ยมบ้านนักเรียน ครบ ๑๐๐%

(๒) สถานศึกษาจัดกิจกรรมเกี่ยวกับการสอนซ่อมเสริม/ชดเชย หรือกิจกรรมเสริมทักษะ

เพิ่มเติมให้กับนักเรียน

/(๓) การจัด...

(๓) การจัดการเรียนการสอนที่หลากหลายตามความถนัด ความสนใจ และเหมาะสมกับวัยของผู้เรียนมีการพัฒนาทักษะด้านวิชาการ ทักษะอาชีพ ทักษะการดำรงชีวิตอย่างต่อเนื่อง

(๔) สถานศึกษาจัดกิจกรรมแนะแนว (Coaching) และการดูแลสุขภาพกายสุขภาพจิตของผู้เรียน เพื่อพัฒนาครูแนะแนวให้มีองค์ความรู้ ความเข้าใจ มีเทคนิคและสามารถนำไปประยุกต์ใช้ในการชี้แนะแนวทาง (Coaching) นักเรียน การดูแล ส่งเสริม ป้องกัน และรับมือ เมื่อเกิดสถานการณ์วิกฤตสุขภาพจิตในโรงเรียนได้อย่างเหมาะสมกับสถานการณ์ที่เกิดขึ้นในปัจจุบัน

(๕) บุคลากรงานส่งเสริมสุขภาพ กงสาธารณสุขและสิ่งแวดล้อม สังกัดองค์กรปกครองส่วนท้องถิ่น ลงพื้นที่ เพื่อส่งเสริม ป้องกัน เฝ้าระวัง แก้ไขปัญหา สุขภาพจิตของนักเรียนด้วยเครื่องมือและกระบวนการทางจิตวิทยาเบื้องต้น เพื่อพัฒนาความสามารถในการดำเนินชีวิตได้เหมาะสมยิ่งขึ้น

(๖) สถานศึกษาจัดกิจกรรมเสริมสร้างความรู้ ความเข้าใจให้แก่ นักเรียน ครูและบุคลากรทางการศึกษา เพื่อตระหนักถึงภัยที่จะเกิดขึ้นจากการใช้อินเทอร์เน็ตและเทคโนโลยี รวมถึงการป้องกันภัยคุกคามจากอินเทอร์เน็ตและเทคโนโลยีได้

๓. ดำเนินการตามมาตรการด้านเครือข่ายและการสร้างความร่วมมือ

(๑) สถานศึกษาประสานเครือข่ายและสร้างความร่วมมือกับองค์กรปกครองส่วนท้องถิ่น และหน่วยงานในระดับจังหวัด ระดับอำเภอ ระดับตำบล ชุมชน หมู่บ้าน ที่เกี่ยวข้อง เพื่อร่วมกันจัดเจ้าหน้าที่ไปปฏิบัติหน้าที่ดูแลรักษาความสงบเรียบร้อยและความปลอดภัยของสถานศึกษา ทั้งในเวลาราชการ และนอกเวลาราชการ ตามความจำเป็นและเหมาะสม

(๒) สถานศึกษาประสานเครือข่ายและสร้างความร่วมมือกับองค์กรปกครองส่วนท้องถิ่น และหน่วยงานที่เกี่ยวข้อง เพื่อร่วมกันจัดกิจกรรมเสริมทักษะชีวิต บูรณาการความร่วมมือการรู้เท่าทันการเปลี่ยนแปลง เพื่อสร้างภูมิคุ้มกันให้กับเด็กนักเรียน สามารถใช้ชีวิตในวัยเรียนได้อย่างมีความสุขและปลอดภัย ทั้งในเวลาราชการ และนอกเวลาราชการตามความจำเป็นและเหมาะสม เช่น การรู้เท่าทันสื่อ การปฐมพยาบาลเบื้องต้น วินัยจราจร สวมหมวกนิรภัย ๑๐๐%

(๓) อำนวยความสะดวกในการปฏิบัติงานของบุคลากรงานกิจการนักเรียนขององค์กรปกครองส่วนท้องถิ่นที่ทำหน้าที่ส่งเสริมความประพฤตินักเรียนในการสนธิกำลังกับเจ้าหน้าที่ตำรวจ ทหาร ฝ่ายปกครอง ชุมชน ผู้ปกครอง ในการดูแลช่วยเหลือนักเรียน

(๔) ในพื้นที่ จังหวัดชายแดนภาคใต้ ให้พิจารณาเพิ่มความเข้มงวดในการดูแลรักษาความปลอดภัย ภายในสถานศึกษา โดยขอความร่วมมือหน่วยงานความมั่นคงในพื้นที่จัดชุดคุ้มครอง นักเรียน ครู และบุคลากร ทางการศึกษา ดูแลความปลอดภัยในช่วงเดินทางไป - กลับ สถานศึกษา

๔. ดำเนินการตามมาตรการลดภาระค่าใช้จ่ายของผู้ปกครอง

(๑) ด้านเครื่องแต่งกายของนักเรียน สถานศึกษาพิจารณาดำเนินการ ดังนี้

- อนุโลมให้นักเรียนสามารถใช้ชุดนักเรียนเดิมที่มีอยู่ได้ แม้จะมีการเลื่อนชั้นหรือย้ายสถานศึกษา เพื่อลดภาระค่าใช้จ่าย

- เพิ่มวันสวมใส่ชุดพละหรือชุดสุภาพ เพื่อลดความจำเป็นในการจัดซื้อชุดใหม่

- ไม่บังคับจัดซื้อชุดลูกเสือ - เนตรนารีเต็มรูปแบบ โดยสามารถใช้เฉพาะผ้าผูกคอ และหมวก ร่วมกับชุดนักเรียนหรือชุดพละได้

- ไม่จำกัดรูปแบบกระเป๋าและรองเท้า ไม่จำเป็นต้องมีตราสถานศึกษาโดยคำนึงถึง ความสุภาพ ความเหมาะสม และการใช้งานจริง

- สถานศึกษาสามารถออกแบบมาตรการช่วยเหลือเพิ่มเติมตามบริบทของพื้นที่ โดยยึดประโยชน์สูงสุดของนักเรียนและผู้ปกครอง

(๒) ด้านอุปกรณ์การเรียน “ราคาควบคุม” เพิ่มทางเลือก ลดค่าใช้จ่ายจริง โดยองค์กรปกครองส่วนท้องถิ่นต้นสังกัดและสถานศึกษาพิจารณาดำเนินการ ดังนี้

- จัดหาหนังสือเรียน แบบเรียน เครื่องเขียน และอุปกรณ์การเรียนที่จำเป็นในราคาควบคุม เพื่อให้ผู้ปกครองสามารถเข้าถึงอุปกรณ์การเรียนที่มีคุณภาพในราคาที่เหมาะสม และมีทางเลือกที่ช่วยลดภาระค่าใช้จ่าย

- สนับสนุน ส่งเสริมการใช้เทคโนโลยีดิจิทัลหรือลดวัสดุอุปกรณ์การเรียนที่สามารถลดได้ โดยไม่กระทบการเรียนรู้อ

(๓) สำหรับการให้ความช่วยเหลือผู้ปกครองและนักเรียนที่ยากจน ยากไร้ หรือด้อยโอกาส ให้ความช่วยเหลือเครื่องแบบนักเรียน วัสดุอุปกรณ์การเรียนที่จำเป็นในการเรียนหรือการเดินทางไปสถานศึกษาของเด็กนักเรียน ให้องค์กรปกครองส่วนท้องถิ่นปฏิบัติตามระเบียบกระทรวงมหาดไทยว่าด้วยค่าใช้จ่ายเพื่อช่วยเหลือประชาชนตามอำนาจหน้าที่ขององค์กรปกครองส่วนท้องถิ่น พ.ศ. ๒๕๖๖ รายละเอียดปรากฏตามสิ่งที่ส่งมาพร้อมนี้

จึงเรียนมาเพื่อทราบและพิจารณาดำเนินการ สำหรับอำเภอให้แจ้งเทศบาลตำบลและองค์การบริหารส่วนตำบลในพื้นที่ทราบและพิจารณาดำเนินการต่อไป

ขอแสดงความนับถือ



(นายอาทร พิมชะนก)

รองผู้ว่าราชการจังหวัด ปฏิบัติราชการแทน

ผู้ว่าราชการจังหวัดตาก



นายธีรรัตน์ คุทวีบูลย์พล

อธิบดีกรมส่งเสริมการปกครองท้องถิ่น

การเตรียมความพร้อมเพื่อรองรับ

การเปิดภาคเรียนที่ 1/2569

ของสถานศึกษาสังกัดองค์กรปกครองส่วนท้องถิ่น

มาตรการด้านความปลอดภัย และแผนเผชิญเหตุ



SCHOOL

Back to School



รายละเอียดเพิ่มเติม

การจัดสวัสดิภาพของนักเรียน

ตั้งแต่เดินทางออกจากบ้านเข้าสู่สถานศึกษา และตั้งแต่ออกจากสถานศึกษาจนถึงบ้านของนักเรียน

การจัดอาคารสถานที่และสภาพแวดล้อมของสถานศึกษาให้ปลอดภัย

การให้บริการดูแลด้านโภชนาการและสุขภาพ

การป้องกันภัยธรรมชาติ

การป้องกันภัยจากยาเสพติด/สารเสพติด

การป้องกันโรคและฝุ่นละอองขนาดเล็ก PM_{2.5}

การป้องกันความรุนแรงในสถานศึกษาและนอกสถานศึกษา

เมื่อเกิดภัยพิบัติ เน้นให้สถานศึกษาปฏิบัติตามมาตรการเผชิญเหตุ 3 ขั้นตอน

☞ ก่อนเกิดเหตุ - ขณะเกิดเหตุ - หลังเกิดเหตุ



มาตรการด้านเครือข่าย

และการสร้างความร่วมมือ

ประสานเครือข่ายด้านความปลอดภัย

ดูแลสถานศึกษาทั้งในและนอกเวลาราชการ

อำนวยความสะดวกเจ้าหน้าที่ในการเสริมสร้างภูมิคุ้มกันด้านความปลอดภัยให้กับนักเรียน

อำนวยความสะดวกให้เจ้าหน้าที่ฯ ชุมชนและผู้ปกครอง ในการดูแลช่วยเหลือนักเรียน

เพิ่มความเข้มงวดในการดูแลรักษาความปลอดภัยในพื้นที่จังหวัดชายแดนภาคใต้

มาตรการลดภาระค่าใช้จ่าย

ของผู้ปกครอง

สถานศึกษาสามารถพิจารณาให้มีความยืดหยุ่นด้านเครื่องแต่งกายของนักเรียนได้

สถานศึกษาสามารถพิจารณาจัดหาหนังสือ แบบเรียน เครื่องเขียน อุปกรณ์การเรียน ในราคาควบคุม ส่งเสริมการใช้เทคโนโลยีและลดวัสดุอุปกรณ์ที่ต้องใช้โดยไม่กระทบการเรียนรู้อย่างไร

ช่วยเหลือผู้ปกครองและนักเรียนที่ยากจนยากไร้ หรือด้อยโอกาส

มาตรการเสริมสร้างโอกาส

ในการเรียนรู้และสร้างภูมิคุ้มกัน



เยี่ยมบ้านนักเรียน **CSU 100%**

จัดกิจกรรมสอบซ่อมเสริม/ชดเชยให้นักเรียน

ส่งเสริมทักษะทางวิชาการ ทักษะอาชีพ และทักษะชีวิต

ส่งเสริมความเข้มแข็งของระบบแนะแนว การชี้แนะแนวทาง (Coaching) แก่นักเรียน

ส่งเสริมการป้องกันภัยคุกคามจากการใช้อินเทอร์เน็ตและเทคโนโลยี

บุคลากรงานส่งเสริมสุขภาพ กองสาธารณสุขและสิ่งแวดล้อม สังกัด อปท. ลงพื้นที่ เพื่อส่งเสริม ป้องกัน ฝ้าระวัง แก้ไขปัญหาสุขภาพจิตของนักเรียน

ศาลากลางจังหวัดตาก
เลขที่รับ..... 188
วันที่ ๑๕ พ.ค. ๒๕๖๙
เวลา.....



สจจ.ตาก
เลขที่รับ..... 3701
วันที่ ๑๕ พ.ค. ๒๕๖๙
เวลา.....

การปฏิบัติ ของ สจจ.ตาก
 ผ.บ. ก.จ.บ.ต.
 ก.จ.ส. ก.จ.ก.ม.
 ก.จ.ก. ก.จ.บ.ป.
ลงชื่อ..... ผู้สั่งการ
วันที่ ๑๕ พ.ค. ๒๕๖๙

ที่ มท ๐๘๑๖.๓/ว ๒๒๖๓

กรมส่งเสริมการปกครองท้องถิ่น
ถนนนครราชสีมา เขตดุสิต กทม. ๑๐๓๐๐

๑๖ พฤษภาคม ๒๕๖๙

เรื่อง มาตรการเตรียมความพร้อมการเปิดภาคเรียนที่ ๑ ปีการศึกษา ๒๕๖๙ ในสถานศึกษาสังกัดองค์กรปกครองส่วนท้องถิ่น

เรียน ผู้ว่าราชการจังหวัด ทุกจังหวัด

- อ้างถึง
๑. หนังสือกรมส่งเสริมการปกครองท้องถิ่น ที่ มท ๐๘๑๖.๔/ว ๓๔๐ ลงวันที่ ๒๒ กุมภาพันธ์ ๒๕๖๔ ✓
 ๒. หนังสือกรมส่งเสริมการปกครองท้องถิ่น ที่ มท ๐๘๑๖.๔/ว ๗๒๓ ลงวันที่ ๑๖ มีนาคม ๒๕๖๕ ✓
 ๓. หนังสือกรมส่งเสริมการปกครองท้องถิ่น ที่ มท ๐๘๑๖.๔/ว ๓๔๘๙ ลงวันที่ ๓๑ ตุลาคม ๒๕๖๕ ✓
 ๔. หนังสือกรมส่งเสริมการปกครองท้องถิ่น ด่วนที่สุด ที่ มท ๐๘๑๖.๓/ว ๓๕๓๕ ลงวันที่ ๒ พฤศจิกายน ๒๕๖๕ ✓
 ๕. หนังสือกรมส่งเสริมการปกครองท้องถิ่น ด่วนที่สุด ที่ มท ๐๘๑๖.๓/ว ๖๘๓ ลงวันที่ ๑๓ กุมภาพันธ์ ๒๕๖๖ ✓
 ๖. หนังสือกรมส่งเสริมการปกครองท้องถิ่น ด่วนที่สุด ที่ มท ๐๘๑๖.๓/ว ๑๘๖๘ ลงวันที่ ๓ พฤษภาคม ๒๕๖๗ ✓
 ๗. หนังสือกรมส่งเสริมการปกครองท้องถิ่น ที่ มท ๐๘๑๖.๔/ว ๔๓๘๖ ลงวันที่ ๑๐ ตุลาคม ๒๕๖๗ ✓
 ๘. หนังสือกรมส่งเสริมการปกครองท้องถิ่น ด่วนที่สุด ที่ มท ๐๘๑๖.๔/ว ๑๖๕๓ ลงวันที่ ๑๐ เมษายน ๒๕๖๘ ✓
 ๙. หนังสือกรมส่งเสริมการปกครองท้องถิ่น ด่วนที่สุด ที่ มท ๐๘๑๖.๓/ว ๒๑๓๑ ลงวันที่ ๑๕ พฤษภาคม ๒๕๖๘ ✓

สิ่งที่ส่งมาด้วย อินโฟมาตรการเตรียมความพร้อมการเปิดภาคเรียนที่ ๑ ปีการศึกษา ๒๕๖๙

ในสถานศึกษาสังกัดองค์กรปกครองส่วนท้องถิ่น

จำนวน ๑ แผ่น

ตามที่ กรมส่งเสริมการปกครองท้องถิ่นได้ขอความร่วมมือจังหวัดแจ้งองค์กรปกครองส่วนท้องถิ่น และสถานศึกษาพิจารณาดำเนินการเพื่อความปลอดภัยในสถานศึกษาสังกัดองค์กรปกครองส่วนท้องถิ่น และดำเนินการตามแนวทางมาตรการความปลอดภัยในการจัดกิจกรรมของสถานศึกษาสังกัดองค์กรปกครองส่วนท้องถิ่นตามขั้นตอน 5Ps และมาตรการความปลอดภัยในการจัดกิจกรรมของสถานศึกษา เพื่อป้องกันความเสี่ยงและเตรียมความพร้อมรับมือภัยด้านต่าง ๆ รวมทั้งแจ้งกำชับมาตรการการบริหารจัดการสภาพแวดล้อมความปลอดภัยในสถานศึกษาระดับปฐมวัยสังกัดองค์กรปกครองส่วนท้องถิ่น และการขับเคลื่อนนโยบายการจัดระเบียบสังคมในสถานศึกษาตามมาตรการที่กำหนด เพื่อให้องค์กรปกครองส่วนท้องถิ่นที่มีสถานศึกษาทราบ และใช้เป็นแนวทางในการกำหนดเป็นมาตรการตามความเหมาะสม และบริบทขององค์กรปกครองส่วนท้องถิ่น และสถานศึกษา ความละเอียดแจ้งแล้ว นั้น

กรมส่งเสริมการปกครองท้องถิ่นพิจารณาแล้วเห็นว่า เพื่อให้สถานศึกษาสังกัดองค์กรปกครองส่วนท้องถิ่นได้เตรียมความพร้อมด้านความปลอดภัยและการคุ้มครองนักเรียนในทุกมิติ เพื่อให้การเปิดภาคเรียนเป็นไปอย่างมีประสิทธิภาพ ปลอดภัย และเกิดประโยชน์สูงสุด จึงขอความร่วมมือจังหวัดแจ้งองค์กรปกครองส่วนท้องถิ่นและสถานศึกษาทุกแห่ง ดำเนินการ ดังนี้

๑. จัดสภาพแวดล้อมในสถานศึกษาและบริเวณโดยรอบสถานศึกษาให้มีความสะอาด ปลอดภัย การเฝ้าระวัง ป้องกันการแพร่ระบาดของโรคติดต่อ และแผนเผชิญเหตุของสถานศึกษา ให้มีความพร้อมในการเปิดภาคเรียนที่ ๑ ปีการศึกษา ๒๕๖๙ โดยถือปฏิบัติตามหนังสือกรมส่งเสริมการปกครองท้องถิ่นที่อ้างถึง ๑ - ๙ อย่างเคร่งครัด

/๒. ดำเนินการ.....

ก.จ.ส.
เลขที่ ๑๗๑
๑๕ พ.ค. ๒๕๖๙

๒. ดำเนินการตามมาตรการสร้างโอกาสในการเรียนรู้และสร้างภูมิคุ้มกัน ดังนี้

(๑) การจัดกิจกรรมเยี่ยมบ้านนักเรียน ครบ ๑๐๐%

(๒) สถานศึกษาจัดกิจกรรมเกี่ยวกับการสอนซ่อมเสริม/ชดเชย หรือกิจกรรมเสริมทักษะเพิ่มเติมให้กับนักเรียน

(๓) การจัดการเรียนการสอนที่หลากหลายตามความถนัด ความสนใจ และเหมาะสมกับวัยของผู้เรียนมีการพัฒนาทักษะด้านวิชาการ ทักษะอาชีพ ทักษะการดำรงชีวิตอย่างต่อเนื่อง

(๔) สถานศึกษาจัดกิจกรรมแนะแนว (Coaching) และการดูแลสุขภาพกายสุขภาพจิตของผู้เรียน เพื่อพัฒนาครูแนะแนวให้มีองค์ความรู้ ความเข้าใจ มีเทคนิคและสามารถนำไปประยุกต์ใช้ในการชี้แนะแนวทาง (Coaching) นักเรียน การดูแล ส่งเสริม ป้องกัน และรับมือ เมื่อเกิดสถานการณ์วิกฤตสุขภาพจิตในโรงเรียนได้อย่างเหมาะสมกับสถานการณ์ที่เกิดขึ้นในปัจจุบัน

(๕) บุคลากรงานส่งเสริมสุขภาพ กองสาธารณสุขและสิ่งแวดล้อม สังกัดองค์กรปกครองส่วนท้องถิ่น ลงพื้นที่ เพื่อส่งเสริม ป้องกัน ฝ้าระวัง แก้ไขปัญหา สุขภาพจิตของนักเรียนด้วยเครื่องมือและกระบวนการทางจิตวิทยาเบื้องต้น เพื่อพัฒนาความสามารถในการดำเนินชีวิตได้เหมาะสมยิ่งขึ้น

(๖) สถานศึกษาจัดกิจกรรมเสริมสร้างความรู้ ความเข้าใจให้แก่นักเรียน ครูและบุคลากรทางการศึกษา เพื่อตระหนักถึงภัยที่จะเกิดขึ้นจากการใช้อินเทอร์เน็ตและเทคโนโลยี รวมถึงการป้องกันภัยคุกคามจากอินเทอร์เน็ตและเทคโนโลยีได้

๓. ดำเนินการตามมาตรการด้านเครือข่ายและการสร้างความร่วมมือ

(๑) สถานศึกษาประสานเครือข่ายและสร้างความร่วมมือกับองค์กรปกครองส่วนท้องถิ่น และหน่วยงานในระดับจังหวัด ระดับอำเภอ ระดับตำบล ชุมชน หมู่บ้าน ที่เกี่ยวข้อง เพื่อร่วมกันจัดเจ้าหน้าที่ไปปฏิบัติหน้าที่ดูแลรักษาความสงบเรียบร้อยและความปลอดภัยของสถานศึกษา ทั้งในเวลาราชการ และนอกเวลาราชการ ตามความจำเป็นและเหมาะสม

(๒) สถานศึกษาประสานเครือข่ายและสร้างความร่วมมือกับองค์กรปกครองส่วนท้องถิ่น และหน่วยงานที่เกี่ยวข้อง เพื่อร่วมกันจัดกิจกรรมเสริมทักษะชีวิต บูรณาการความร่วมมือการรู้เท่าทันการเปลี่ยนแปลง เพื่อสร้างภูมิคุ้มกันให้กับเด็กนักเรียน สามารถใช้ชีวิตในวัยเรียนได้อย่างมีความสุขและปลอดภัย ทั้งในเวลาราชการ และนอกเวลาราชการตามความจำเป็นและเหมาะสม เช่น การรู้เท่าทันสื่อ การปฐมพยาบาลเบื้องต้น วินัยจราจร สวมหมวกนิรภัย ๑๐๐%

(๓) อำนวยความสะดวกในการปฏิบัติงานของบุคลากรงานกิจการนักเรียนขององค์กรปกครองส่วนท้องถิ่นที่ทำหน้าที่ส่งเสริมความประพฤตินักเรียนในการสนธิกำลังกับเจ้าหน้าที่ตำรวจ ทหาร ฝ่ายปกครอง ชุมชน ผู้ปกครอง ในการดูแลช่วยเหลือนักเรียน

(๔) ในพื้นที่จังหวัดชายแดนภาคใต้ ให้พิจารณาเพิ่มความเข้มงวดในการดูแลรักษาความปลอดภัยภายในสถานศึกษา โดยขอความร่วมมือหน่วยงานความมั่นคงในพื้นที่จัดชุดคุ้มครอง นักเรียน ครูและบุคลากรทางการศึกษา ดูแลความปลอดภัยในช่วงเดินทางไป - กลับ สถานศึกษา

๔. ดำเนินการตามมาตรการลดภาระค่าใช้จ่ายของผู้ปกครอง

(๑) ด้านเครื่องแต่งกายของนักเรียน สถานศึกษาพิจารณาดำเนินการ ดังนี้

- อนุโลมให้นักเรียนสามารถใช้ชุดนักเรียนเดิมที่มีอยู่ได้ แม้จะมีการเลื่อนชั้นหรือย้ายสถานศึกษา เพื่อลดภาระค่าใช้จ่าย

- เพิ่มวันสวมใส่ชุดพลหรือชุดสุภาพ เพื่อลดความจำเป็นในการจัดซื้อชุดใหม่

- ไม่บังคับจัดซื้อชุดลูกเสือ-เนตรนารีเต็มรูปแบบ โดยสามารถใช้เฉพาะผ้าผูกคอและหมวก ร่วมกับชุดนักเรียนหรือชุดพลະได้

- ไม่จำกัดรูปแบบกระเป๋าและรองเท้า ไม่จำเป็นต้องมีตราสถานศึกษาโดยคำนึงถึงความสะดวก ความเหมาะสม และการใช้งานจริง

- สถานศึกษาสามารถออกแบบมาตรการช่วยเหลือเพิ่มเติมตามบริบทของพื้นที่ โดยยึดประโยชน์สูงสุดของนักเรียนและผู้ปกครอง

(๒) ด้านอุปกรณ์การเรียน “ราคาควบคุม” เพิ่มทางเลือก ลดค่าใช้จ่ายจริง โดยองค์กรปกครองส่วนท้องถิ่นต้นสังกัดและสถานศึกษาพิจารณาดำเนินการ ดังนี้

- จัดหาหนังสือเรียน แบบเรียน เครื่องเขียน และอุปกรณ์การเรียนที่จำเป็นในราคาควบคุม เพื่อให้ผู้ปกครองสามารถเข้าถึงอุปกรณ์การเรียนที่มีคุณภาพในราคาที่เหมาะสม และมีทางเลือกที่ช่วยลดภาระค่าใช้จ่าย

- สนับสนุน ส่งเสริมการใช้เทคโนโลยีดิจิทัลหรือลดวัสดุอุปกรณ์การเรียนที่สามารถลดได้ โดยไม่กระทบการเรียนรู้อ

(๓) สำหรับการให้ความช่วยเหลือผู้ปกครองและนักเรียนที่ยากจน ยากไร้ หรือด้อยโอกาส เพื่อให้ความช่วยเหลือเครื่องแบบนักเรียน วัสดุอุปกรณ์การเรียนที่จำเป็นในการเรียนหรือการเดินทางไปสถานศึกษาของเด็กนักเรียน ให้องค์กรปกครองส่วนท้องถิ่นปฏิบัติตามระเบียบกระทรวงมหาดไทยว่าด้วยค่าใช้จ่ายเพื่อช่วยเหลือประชาชนตามอำนาจหน้าที่ขององค์กรปกครองส่วนท้องถิ่น พ.ศ. ๒๕๖๖ รายละเอียดปรากฏตามสิ่งที่ส่งมาด้วย

จึงเรียนมาเพื่อโปรดพิจารณา

ขอแสดงความนับถือ



(นายธีรุตม์ ศุภวิบูลย์ผล)

อธิบดีกรมส่งเสริมการปกครองท้องถิ่น

กองการศึกษาท้องถิ่น

กลุ่มงานการศึกษาขั้นพื้นฐานและอาชีวศึกษาท้องถิ่น

โทร. ๐-๒๒๔๑-๙๐๐๐ ต่อ ๕๓๑๓

ไปรษณีย์อิเล็กทรอนิกส์ saraban@dla.go.th

ผู้ประสานงาน นางสาวชฎาธาร มะลินิล โทร. ๐๙ ๑๗๗๙ ๗๘๕๖



สิ่งที่ส่งมาด้วย

ด่วนที่สุด

ที่ ตก ๐๐๒๓.๗/ว ๕๖๒๘



ศาลากลางจังหวัดตาก
ถนนพหลโยธิน ตก ๖๓๐๐๐

๒๒ พฤษภาคม ๒๕๖๘

เรื่อง แนวทางการขับเคลื่อนนโยบายจัดระเบียบสังคมในสถานศึกษา (โรงเรียน/ศูนย์พัฒนาเด็กเล็ก) สังกัดองค์กรปกครองส่วนท้องถิ่น ประจำปีงบประมาณ พ.ศ. ๒๕๖๘

เรียน นายอำเภอทุกอำเภอ นายกเทศมนตรีนครแม่สอด และ นายกเทศมนตรีเมืองตาก

- อ้างถึง ๑. หนังสือจังหวัดตาก ที่ ตก ๐๐๒๓.๗/ว ๑๘๒๘๙ ลงวันที่ ๓๐ พฤศจิกายน ๒๕๖๕
๒. หนังสือจังหวัดตาก ด่วนที่สุด ที่ ตก ๐๐๒๓.๗/ว ๓๘๓๙๓ ลงวันที่ ๑๑ พฤศจิกายน ๒๕๖๕
๓. หนังสือจังหวัดตาก ด่วนที่สุด ที่ ตก ๐๐๒๓.๗/ว ๕๓๗ ลงวันที่ ๒ มีนาคม ๒๕๖๖
๔. หนังสือจังหวัดตาก ด่วนที่สุด ที่ ตก ๐๐๒๓.๗/ว ๖๗๙ ลงวันที่ ๘ พฤษภาคม ๒๕๖๗
๕. หนังสือจังหวัดตาก ด่วนที่สุด ที่ ตก ๐๐๒๓.๗/ว ๗๕๓๒ ลงวันที่ ๒๒ เมษายน ๒๕๖๘

สิ่งที่ส่งมาด้วย สำเนาหนังสือกรมส่งเสริมการปกครองท้องถิ่น ด่วนที่สุด ที่ มท ๐๘๑๖.๗/ว ๒๓๓๓ ลงวันที่ ๑๕ พฤษภาคม ๒๕๖๘ จำนวน ๓ ชุด

ตามที่ กรมส่งเสริมการปกครองท้องถิ่นได้แจ้งให้องค์กรปกครองส่วนท้องถิ่นและสถานศึกษาพิจารณาดำเนินการเพื่อความปลอดภัยในสถานศึกษาสังกัดองค์กรปกครองส่วนท้องถิ่น และดำเนินการตามแนวทางการความปลอดภัยในการจัดกิจกรรมของสถานศึกษาสังกัดองค์กรปกครองส่วนท้องถิ่น ตามขั้นตอน SPS และมาตรการความปลอดภัยในการจัดกิจกรรมของสถานศึกษา เพื่อป้องกันความเสี่ยงและเตรียมความพร้อมรับมือภัยด้านต่าง ๆ รวมทั้งแจ้งกำชับมาตรการการบริหารจัดการสภาพแวดล้อมความปลอดภัยในสถานศึกษาระดับปฐมวัยสังกัดองค์กรปกครองส่วนท้องถิ่น และการขับเคลื่อนนโยบายการจัดระเบียบสังคมในสถานศึกษาตามมาตรการที่กำหนด เพื่อให้องค์กรปกครองส่วนท้องถิ่นที่มีสถานศึกษาทราบและใช้เป็นแนวทางในการกำหนดเป็นมาตรการตามความเหมาะสม และบริบทขององค์กรปกครองส่วนท้องถิ่นและสถานศึกษา ความละเอียดแจ้งแล้ว นั้น

จังหวัดตากได้รับแจ้งจากกรมส่งเสริมการปกครองท้องถิ่นว่า เพื่อให้สถานศึกษาสังกัดองค์กรปกครองส่วนท้องถิ่นได้เตรียมความพร้อมด้านความปลอดภัยเพื่อรองรับการเปิดภาคเรียน ปีการศึกษา ๒๕๖๘ จึงแจ้งให้องค์กรปกครองส่วนท้องถิ่นและสถานศึกษาทุกแห่งพิจารณาดำเนินการ รายละเอียดปรากฏตามสิ่งที่ส่งมาด้วย

จึงเรียนมาเพื่อทราบและพิจารณาดำเนินการ สำหรับอำเภอ ให้แจ้งเทศบาลตำบลและองค์การบริหารส่วนตำบลในพื้นที่ทราบและพิจารณาดำเนินการต่อไป

ขอแสดงความนับถือ

(นายประณิต เทชะอุ่มปัญญา)
รองผู้ว่าราชการจังหวัดตาก ปฏิบัติราชการแทน
ผู้ว่าราชการจังหวัดตาก

สำนักงานส่งเสริมการปกครองท้องถิ่นจังหวัด
กลุ่มงานส่งเสริมและพัฒนาท้องถิ่น
โทร./ โทรสาร ๐-๕๕๕๓-๔๔๘๓ ต่อ ๑๓

กรมส่งเสริมการปกครองท้องถิ่น
เลขที่ ๑๖๐๑
วันที่ ๑๖ พ.ค. ๒๕๖๔
เวลา

กรมส่งเสริมการปกครองท้องถิ่น
เลขที่ 4039
วันที่ ๑๖ พ.ค. ๒๕๖๔
เวลา

กรมส่งเสริมการปกครองท้องถิ่น
เลขที่ ๑๖๐๑
วันที่ ๑๖ พ.ค. ๒๕๖๔
เวลา



ด่วนที่สุด

ที่ มท ๐๘๑๖.๓/๒๑๑๑

กรมส่งเสริมการปกครองท้องถิ่น
ถนนนครราชสีมา เขตดุสิต กทม. ๑๐๓๐๐

๑๕ พฤษภาคม ๒๕๖๔

เรื่อง การเตรียมความพร้อมการเปิดภาคเรียน ปีการศึกษา ๒๕๖๔ การจัดระเบียบสังคมในสถานศึกษา
การเฝ้าระวัง ป้องกันการแพร่ระบาดของโรคติดต่อ ในสถานศึกษาสังกัดองค์กรปกครองส่วนท้องถิ่น

เรียน ผู้ว่าราชการจังหวัด ทุกจังหวัด

- อ้างถึง ๑. หนังสือกรมส่งเสริมการปกครองท้องถิ่น ที่ มท ๐๘๑๖.๓/๑๖๕๙ ลงวันที่ ๓๑ ตุลาคม ๒๕๖๓
๒. หนังสือกรมส่งเสริมการปกครองท้องถิ่น ด่วนที่สุด ที่ มท ๐๘๑๖.๓/๑๕๖๕ ลงวันที่ ๒ พฤศจิกายน ๒๕๖๓
๓. หนังสือกรมส่งเสริมการปกครองท้องถิ่น ด่วนที่สุด ที่ มท ๐๘๑๖.๓/๒๑๓ ลงวันที่ ๑๓ กุมภาพันธ์ ๒๕๖๓
๔. หนังสือกรมส่งเสริมการปกครองท้องถิ่น ด่วนที่สุด ที่ มท ๐๘๑๖.๓/๑๖๖๘ ลงวันที่ ๓ พฤษภาคม ๒๕๖๓
๕. หนังสือกรมส่งเสริมการปกครองท้องถิ่น ด่วนที่สุด ที่ มท ๐๘๑๖.๓/๑๖๕๓ ลงวันที่ ๑๐ เมษายน ๒๕๖๔

- สิ่งที่ส่งมาด้วย ๑. สำเนาหนังสือกระทรวงมหาดไทย ที่ มท ๐๒๑๓.๓/๑๖๓๓๓
ลงวันที่ ๒ พฤษภาคม ๒๕๖๔ จำนวน ๑ ฉบับ
๒. แนวทางการเตรียมความพร้อมรับสถานการณ์ภัยจากแผ่นดินไหว
ของกรมป้องกันและบรรเทาสาธารณภัย จำนวน ๑ ฉบับ
๓. แนวทาง ๗ วิธีเตรียมพร้อมรับมือเอาตัวรอดจากแผ่นดินไหว
ผลกระทบต่อสุขภาพประชาชน ของกรมอนามัย กระทรวงสาธารณสุข จำนวน ๑ ฉบับ
๔. สำเนาหนังสือกรมส่งเสริมการปกครองท้องถิ่น ด่วนที่สุด ที่ มท ๐๘๑๖.๓/๑๖๕๖
ลงวันที่ ๘ พฤษภาคม ๒๕๖๔ จำนวน ๑ ฉบับ

ตามที่ กรมส่งเสริมการปกครองท้องถิ่นได้ขอความร่วมมือจังหวัดแจ้งองค์กรปกครองส่วนท้องถิ่น
และสถานศึกษาพิจารณาดำเนินการตามมาตรการเพื่อความปลอดภัยในสถานศึกษาสังกัดองค์กรปกครองส่วนท้องถิ่น
และดำเนินการตามแนวทางมาตรการความปลอดภัยในการจัดกิจกรรมของสถานศึกษาสังกัดองค์กรปกครอง
ส่วนท้องถิ่นตามจันคอง SPs และมาตรการความปลอดภัยในการจัดกิจกรรมของสถานศึกษา เพื่อป้องกัน
ความเฝ้าระวังและเตรียมความพร้อมรับมือภัยด้านต่าง ๆ รวมทั้งแจ้งกำชับมาตรการการบริหารจัดการสภาพแวดล้อม
ความปลอดภัยในสถานศึกษาระดับปฐมวัยสังกัดองค์กรปกครองส่วนท้องถิ่น และการขับเคลื่อนนโยบายการจัด
ระเบียบสังคมในสถานศึกษาตามมาตรการที่ กำน นต เพื่อให้องค์กรปกครองส่วนท้องถิ่นที่มีสถานศึกษาทราบ
และใช้เป็นแนวทางในการกำหนดเป็นมาตรการความเหมาะสม และรับพขององค์กรปกครองส่วนท้องถิ่น
และสถานศึกษา ความละเอียดแจ้งแล้ว นั้น

กรมส่งเสริมการปกครองท้องถิ่นพิจารณาแล้วเห็นว่า เพื่อให้สถานศึกษาสังกัดองค์กรปกครอง
ส่วนท้องถิ่นได้เตรียมความพร้อมด้านความปลอดภัยเพื่อยอมรับการเปิดภาคเรียน ปีการศึกษา ๒๕๖๔
จึงขอความร่วมมือจังหวัดแจ้งองค์กรปกครองส่วนท้องถิ่นและสถานศึกษาทุกแห่ง ดำเนินการ ดังนี้

๑. จัดสภาพแวดล้อมในสถานศึกษาและบริเวณโดยรอบสถานศึกษาให้มีความสะอาด ปลอดภัย
มีความพร้อมในการเปิดภาคเรียน ปีการศึกษา ๒๕๖๔ โดยมีผลปฏิบัติตามหนังสือกรมส่งเสริมการปกครองท้องถิ่น
ที่อ้างถึง ๑ - ๕ อย่างเคร่งครัด

๒. ในช่วงเดือนพฤษภาคม เป็นระยะเข้าสู่ฤดูฝนที่สภาพอากาศมีการเปลี่ยนแปลง โรงเรียน
เป็นสถานที่ที่มีเด็กอยู่รวมกันเป็นจำนวนมาก รวมทั้งครู และผู้ปกครอง ซึ่งเป็นปัจจัยเสี่ยงที่อาจทำให้เกิด
การแพร่ระบาดของโรคในโรงเรียน และอาจนำไปสู่การแพร่ระบาดในชุมชนเป็นวงกว้างได้ โดยโรคติดต่อที่พบง่าย

ในสถานศึกษา ...

ก.ส.ส.
เลขที่ ๑๑๔
วันที่ ๑๔ พ.ค. ๒๕๖๔

ในสถานศึกษา ได้แก่ โรคไข้หวัดใหญ่ โรคมือ เท้า ปาก โรคโควิด-19 โรคติดเชื้อทางเดินหายใจจากเชื้อไวรัสอาร์เอสวี (RSV) โรคปอดอักเสบ และโรคไข้ฉี่ดำสีแดง เป็นต้น เพื่อเป็นการป้องกันและควบคุมการแพร่ระบาดของโรคติดต่อที่พบบ่อยในสถานศึกษา ขอให้เพิ่มความตระหนักในการเฝ้าระวัง การดำเนินการรับมือกับสถานการณ์ได้อย่างมีประสิทธิภาพ และการป้องกันควบคุมโรคให้เข้มข้นมากยิ่งขึ้น โดยถือปฏิบัติตาม ๓๐ มาตรการป้องกันโรคติดต่อในสถานศึกษา ของกระทรวงสาธารณสุข

๓. เตรียมความพร้อมรับสถานการณ์แผ่นดินไหวโดยการเฝ้าระวังและติดตามสถานการณ์ ตรวจสอบความมั่นคงแข็งแรงของอาคารเรียนอย่างสม่ำเสมอ และขอให้จัดทำ ทบทวน และปรับปรุงแผนเผชิญเหตุการณ์ฉุกเฉินการอพยพให้แก่ผู้บริหารสถานศึกษา ครู และบุคลากรทางการศึกษา หากเกิดภัยจากแผ่นดินไหวหรือภัยพิบัติอื่น ๆ อย่างน้อยปีการศึกษาละ ๒ ครั้ง รวมถึงการให้ความรู้แก่เด็ก นักเรียน นักศึกษา ในการปฏิบัติตนเมื่อเกิดสถานการณ์แผ่นดินไหว โดยถือปฏิบัติตามแนวทางที่กรมป้องกันและบรรเทาสาธารณภัย และกรมอนามัย กระทรวงสาธารณสุข ได้จัดทำขึ้น

๔. ให้องค์กรปกครองส่วนท้องถิ่นและสถานศึกษาที่มีผู้ทำน้ำดื่มในสถานศึกษา จำนวน ๑,๖๖๓๕ แห่งยกระดับความปลอดภัยผู้ทำน้ำดื่มในสถานศึกษา โดยการเตรียมความพร้อมและอำนวยความสะดวกแก่การไฟฟ้าส่วนภูมิภาคในการดำเนินการเข้าประเมินความปลอดภัย และตรวจสอบระบบไฟฟ้าที่จ่ายไฟให้กับผู้ทำน้ำดื่มของสถานศึกษาสังกัดองค์กรปกครองส่วนท้องถิ่น รวมทั้ง การปรับปรุงหรือติดตั้งอุปกรณ์ป้องกันไฟฟ้ารั่วให้เป็นไปตามมาตรฐานเพื่อความปลอดภัย

จึงเรียนมาเพื่อโปรดพิจารณา

ขอแสดงความนับถือ



(นายสุภาพส พงษ์ทอง)

รองอธิบดี ปฏิบัติราชการแทน
อธิบดีกรมส่งเสริมการปกครองท้องถิ่น

กองส่งเสริมและพัฒนาการจัดการศึกษาท้องถิ่น
กลุ่มงานส่งเสริมการจัดการศึกษาท้องถิ่น
โทร. ๐ ๒๒๒๔๓-๕๐๐๐ ต่อ ๕๓๗๒
ไปรษณีย์อิเล็กทรอนิกส์ sarabhan@dla.go.th
ผู้ประสานงาน นางสาวกรรณิภา เทศวรินทร์ โทร. ๐๘๕๗-๖๔๖๖-๒๕๕๕๖

สิ่งที่ส่งมาด้วย



shorturl.asia/nAg

ด่วนที่สุด



ที่ ตก ๐๐๒๓.๓/ว ก/๕๓ ๒

ศาลากลางจังหวัดตาก

ถนนพหลโยธิน ตก ๖๓๐๐๐

๒๒ เมษายน ๒๕๖๘

เรื่อง แนวทางการขับเคลื่อนนโยบายจัดระเบียบสังคมในสถานศึกษา (โรงเรียน/ศูนย์พัฒนาเด็กเล็ก)
สังกัดองค์กรปกครองส่วนท้องถิ่น ประจำปีงบประมาณ พ.ศ. ๒๕๖๘

เรียน นายอำเภอทุกอำเภอ นายกเทศมนตรีนครแม่สอด และนายกเทศมนตรีเมืองตาก

- สิ่งที่ส่งมาด้วย ๑. สำเนาหนังสือกรมส่งเสริมการปกครองท้องถิ่น ด่วนที่สุด ที่ มท ๐๘๑๖.๔/ว ๑๖๕๓
ลงวันที่ ๑๐ เมษายน ๒๕๖๘ จำนวน ๑ ชุด
๒. แบบรายงาน ฯ (แบบ ๑ - ๓) จำนวน ๑ ชุด
๓. วิธีส่งแบบรายงาน ฯ ให้จังหวัด จำนวน ๑ ฉบับ

ด้วยจังหวัดตากได้รับแจ้งจากกรมส่งเสริมการปกครองท้องถิ่นว่า กระทรวงมหาดไทยได้กำหนด ๕ นโยบายหลักที่จะนำไปสู่เป้าหมายการ “บำบัดทุกข์ บำรุงสุข” เพื่อคุณภาพชีวิตของประชาชน ดิฉัน ๓ ด้าน ได้แก่ ด้านความมั่นคง ด้านเศรษฐกิจ และ ด้านความสะอาดสุขสบาย โดย ๕ นโยบายหลักประกอบด้วย ๑) การจัดระเบียบสังคม ๒) การปราบปรามผู้มีอิทธิพล ๓) การปราบปรามและป้องกันยาเสพติด ๔) การสร้างอาชีพ เพิ่มรายได้ให้กับประชาชน ๕) การส่งเสริมการท่องเที่ยวและชุมชน และ ๖) น้ำดื่มสะอาดบริการประชาชน

ในการนี้ เพื่อเป็นการขับเคลื่อนนโยบายสำคัญของกระทรวงมหาดไทย ประจำปีงบประมาณ พ.ศ. ๒๕๖๘ นโยบายด้านที่ ๑ การจัดระเบียบสังคม ปราบปรามผู้มีอิทธิพล ตามมาตรการการรักษาความสะอาดและความเป็นระเบียบเรียบร้อยของบ้านเมือง จึงได้จัดทำแนวทางการขับเคลื่อนนโยบายจัดระเบียบสังคมในสถานศึกษา (โรงเรียน/ศูนย์พัฒนาเด็กเล็ก) สังกัดองค์กรปกครองส่วนท้องถิ่น ประจำปีงบประมาณ พ.ศ. ๒๕๖๘ และขอความร่วมมือจังหวัดแจ้งองค์กรปกครองส่วนท้องถิ่นที่มีสถานศึกษา (โรงเรียนและศูนย์พัฒนาเด็กเล็ก) ในสังกัด ถือปฏิบัติตามแนวทางการขับเคลื่อนนโยบายจัดระเบียบสังคมในสถานศึกษาดังกล่าว และรายงานผลการดำเนินงานตามแบบที่กำหนดให้จังหวัดทราบ ภายในวันที่ ๒๕ ของทุกเดือน โดยรายงานครั้งแรกภายในวันศุกร์ที่ ๒๕ เมษายน ๒๕๖๘ ทั้งนี้ สามารถดาวน์โหลดแบบรายงานได้ทางคิวอาร์โค้ดในวิธีส่งแบบรายงาน ฯ รายละเอียดปรากฏตามสิ่งที่ส่งมาด้วย

จึงเรียนมาเพื่อทราบและพิจารณาดำเนินการ สำหรับอำเภอ ให้แจ้งเทศบาลตำบลและองค์การบริหารส่วนตำบลในพื้นที่ทราบและพิจารณาดำเนินการต่อไป

ขอแสดงความนับถือ

(นายประเดิม เตชานนดีปัญญา)
รองผู้ว่าราชการจังหวัด ปฏิบัติราชการแทน
ผู้ว่าราชการจังหวัดตาก

สำนักงานส่งเสริมการปกครองท้องถิ่นจังหวัด

กลุ่มงานส่งเสริมและพัฒนาท้องถิ่น

โทร./ โทรสาร ๐-๕๕๕๑-๔๔๘๓ ต่อ ๑๓

ผู้ประสานงาน นางดวงททัย โกมินทร์ ๐๙๗๔๑๙๒๔๒๓

ศาลากลางจังหวัดตาก
เลขรับ 1967
วันที่ ๑๑ มิ.ย. ๒๕๖๘

ด่วนที่สุด

ที่ มท ๐๘๑๖.๔/ว ๑๒๕๓



สจด.ตาก
เลขที่รับ 3148
วันที่ ๑๑ มิ.ย. ๒๕๖๘

การปฏิบัติ ของ สจด.ตาก

<input type="checkbox"/> ส.ท.	<input type="checkbox"/> ก.บ.ก.
<input checked="" type="checkbox"/> ก.จ.ส.	<input type="checkbox"/> ก.จ.ก.
<input type="checkbox"/> ก.จ.ล.	<input type="checkbox"/> ก.บ.ป.

ลงชื่อ *T. L.* ผู้ดำรงตำแหน่ง
วันที่ ๑๑ มิ.ย. ๒๕๖๘

กรมส่งเสริมการปกครองท้องถิ่น
ถนนนครราชสีมา เขตดุสิต กทม. ๑๐๓๐๐

๑๐ เมษายน ๒๕๖๘

เรื่อง แนวทางการขับเคลื่อนนโยบายจัดระเบียบสังคมในสถานศึกษา (โรงเรียน/ศูนย์พัฒนาเด็กเล็ก)
สังกัดองค์กรปกครองส่วนท้องถิ่น ประจำปีงบประมาณ พ.ศ. ๒๕๖๘

เรียน ผู้ว่าราชการจังหวัด ทุกจังหวัด

สิ่งที่ส่งมาด้วย แนวทางการขับเคลื่อนนโยบายจัดระเบียบสังคมในสถานศึกษา (โรงเรียน/ศูนย์พัฒนาเด็กเล็ก)
สังกัดองค์กรปกครองส่วนท้องถิ่น ประจำปีงบประมาณ พ.ศ. ๒๕๖๘ จำนวน ๑ ชุด

ด้วยกระทรวงมหาดไทยได้กำหนด ๕ นโยบายหลักที่จะนำไปสู่เป้าหมายการ “บำบัดทุกข์ บำรุงสุข”
เพื่อคุณภาพชีวิตของประชาชนดีขึ้น ๓ ด้าน ได้แก่ ด้านความมั่นคง ด้านเศรษฐกิจ และด้านความสะอาดสวยงาม
โดย ๕ นโยบายหลักประกอบด้วย ๑) การจัดระเบียบสังคม ๒) การปราบปรามผู้มีอิทธิพล ๓) การสร้างอาชีพ
และป้องกันยาเสพติด ๔) การสร้างอาชีพ เพิ่มรายได้ให้กับประชาชน ๕) การส่งเสริมการท่องเที่ยวและชุมชน
และ ๕) น้ำดื่มสะอาดบริการประชาชน

กรมส่งเสริมการปกครองท้องถิ่นพิจารณาแล้ว เพื่อเป็นการขับเคลื่อนนโยบายสำคัญ
ของกระทรวงมหาดไทย ประจำปีงบประมาณ พ.ศ. ๒๕๖๘ นโยบายด้านที่ ๑ การจัดระเบียบสังคม ปราบปราม
ผู้มีอิทธิพล ตามมาตรการการรักษาความสะอาดและความเป็นระเบียบเรียบร้อยของบ้านเมือง จึงได้จัดทำ
แนวทางการขับเคลื่อนนโยบายจัดระเบียบสังคมในสถานศึกษา (โรงเรียน/ศูนย์พัฒนาเด็กเล็ก) สังกัดองค์กรปกครอง
ส่วนท้องถิ่น ประจำปีงบประมาณ พ.ศ. ๒๕๖๘ และขอความร่วมมือจังหวัดแจ้งองค์กรปกครองส่วนท้องถิ่น
ที่มีสถานศึกษา (โรงเรียนและศูนย์พัฒนาเด็กเล็ก) ในสังกัด ถัดปฏิบัติตามแนวทางการขับเคลื่อนนโยบาย
จัดระเบียบสังคมในสถานศึกษาดังกล่าว และรายงานผลการดำเนินงานตามแบบที่กำหนดให้กรมส่งเสริม
การปกครองท้องถิ่นทราบ ภายในวันที่ ๓๐ ของทุกเดือน โดยรายงานครั้งแรกภายในวันพุธที่ ๓๐ เมษายน ๒๕๖๘
ทางไปรษณีย์อิเล็กทรอนิกส์ dla0816.4@gmail.com รายละเอียดปรากฏตามสิ่งที่ส่งมาด้วย

จึงเรียนมาเพื่อโปรดพิจารณา

ขอแสดงความนับถือ

(นายณนุชา โฆษาศิวิไลซ์)

อธิบดีกรมส่งเสริมการปกครองท้องถิ่น

กองส่งเสริมและพัฒนาการจัดการศึกษาท้องถิ่น
กลุ่มงานส่งเสริมการจัดการศึกษาปฐมวัยและศูนย์พัฒนาเด็กเล็ก
โทร. ๐๒-๒๕๑ ๙๐๐๐ ต่อ ๕๓๔๔
ไปรษณีย์อิเล็กทรอนิกส์ saraban@dla.go.th
ผู้ประสานงาน นายศุภชัย หมั่นสัน โทร. ๐๘ ๖๕๓๑ ๗๗๙๑

กจ.ส.ส.
เลขที่ 881
วันที่ ๑๑ มิ.ย. ๒๕๖๘

**แนวทางการขับเคลื่อนนโยบายจัดระเบียบสังคม
ในสถานศึกษา (โรงเรียน/ศูนย์พัฒนาเด็กเล็ก) สังกัดองค์กรปกครองส่วนท้องถิ่น
ประจำปีงบประมาณ พ.ศ. ๒๕๖๘**



๑. หลักการและเหตุผล

ด้วยกระทรวงมหาดไทยได้กำหนด ๕ นโยบายหลักที่จะนำไปสู่เป้าหมายการ “บำบัดทุกข์ บำรุงสุข” เพื่อคุณภาพชีวิตของประชาชนดีขึ้น ทั้ง ๓ ด้าน ได้แก่ ด้านความมั่นคง ด้านเศรษฐกิจ และด้านความสะอาดสวยงาม โดย ๕ นโยบายหลักประกอบด้วย ๑) การจัดระเบียบสังคม ๒) การปราบปรามผู้มีอิทธิพล ๓) การสร้างอาชีพ เพิ่มรายได้ให้กับประชาชน ๔) การส่งเสริมการท่องเที่ยวและชุมชน และ ๕) น้ำดื่มสะอาดบริการประชาชน

เพื่อเป็นการขับเคลื่อนนโยบายสำคัญของกระทรวงมหาดไทย ประจำปีงบประมาณ พ.ศ. ๒๕๖๘ นโยบายด้านที่ ๑ การจัดระเบียบสังคม ปราบปรามผู้มีอิทธิพล ตามมาตรการการรักษาความสะอาด และความเป็นระเบียบเรียบร้อยของบ้านเมือง ประกอบกับเพื่อให้สถานศึกษาสังกัดองค์กรปกครองส่วนท้องถิ่น ซึ่งเป็นสถานที่หรือเป็นสังคมแรกที่พ่อแม่ผู้ปกครองทุกคนให้การยอมรับ และคาดหวังว่าเด็กจะได้รับความรู้ การอบรมสั่งสอน ได้รับการพัฒนาศักยภาพที่ครบถ้วนตามวัย รวมทั้งได้รับการปกป้องคุ้มครองจากภัยอันตรายที่อาจส่งผลกระทบต่อชีวิต สวัสดิภาพทั้งร่างกายและจิตใจของเด็ก และนำมาซึ่งความสูญเสีย ตามที่มีปรากฏในสถานการณ์ต่าง ๆ ในปัจจุบัน ดังนั้น บทบาทหน้าที่หนึ่งนอกเหนือจากการทำหน้าที่อบรมสั่งสอนแล้ว สถานศึกษาต้องเป็นสถานที่ที่มีความปลอดภัยสำหรับเด็ก ดูแลเด็กด้วยความเอาใจใส่และปฏิบัติอย่างเหมาะสม ปกป้องคุ้มครองเด็กเสมือนเป็นลูกเป็นหลาน กรมส่งเสริมการปกครองท้องถิ่นจึงได้จัดทำแนวทางการขับเคลื่อนนโยบายจัดระเบียบสังคมในสถานศึกษา (โรงเรียน/ศูนย์พัฒนาเด็กเล็ก) สังกัดองค์กรปกครองส่วนท้องถิ่น ประจำปีงบประมาณ พ.ศ. ๒๕๖๘

๒. วัตถุประสงค์

๒.๑ เพื่อดูแลรักษาความเป็นระเบียบเรียบร้อย ความสะอาด ความปลอดภัย รวมถึงป้องกันภัยจากบุหรี/บุหรีไฟฟ้า และยาเสพติดในสถานศึกษา (โรงเรียน/ศูนย์พัฒนาเด็กเล็ก) สังกัดองค์กรปกครองส่วนท้องถิ่น

๒.๒ เพื่อส่งเสริมคุณภาพชีวิตเด็กนักเรียน ครู และบุคลากรทางการศึกษา ให้ได้รับการดูแลและส่งเสริมความรู้ทักษะ ประสบการณ์ มีเจตคติที่ดีต่อการดำเนินชีวิตประจำวันและการเป็นพลเมืองที่ดีของประเทศ

๒.๓ เพื่อพัฒนาสถานศึกษา (โรงเรียน/ศูนย์พัฒนาเด็กเล็ก) ในสังกัดองค์กรปกครองส่วนท้องถิ่น ให้มีคุณภาพและมาตรฐาน สามารถจัดบริการให้กับประชาชนในท้องถิ่นได้อย่างมีประสิทธิภาพ

๓. กลุ่มเป้าหมาย

องค์กรปกครองส่วนท้องถิ่นที่มีสถานศึกษา (โรงเรียน/ศูนย์พัฒนาเด็กเล็ก) จำนวน ๗,๖๖๘ แห่ง

๔. วิธีดำเนินการ

๔.๑ การขับเคลื่อนนโยบายจัดระเบียบสังคมในสถานศึกษา (โรงเรียน/ศูนย์พัฒนาเด็กเล็ก) สังกัดองค์กรปกครองส่วนท้องถิ่น

๔.๑.๑ ระดับองค์กรปกครองส่วนท้องถิ่น ดำเนินการจัดระเบียบสังคมสถานศึกษา (โรงเรียน/ศูนย์พัฒนาเด็กเล็ก) ในสังกัด ภายใต้ ๔ มาตรการ ประกอบด้วย ๑) มาตรการการดูแลการจราจรและระเบียบหน้าสถานศึกษา ๒) มาตรการการรักษาความสะอาดและอนามัยในสถานศึกษา ๓) มาตรการการรักษาความปลอดภัยในสถานศึกษา ๔) มาตรการการป้องกันอุบัติเหตุ/อุบัติภัย และยาเสพติดในสถานศึกษา โดยดำเนินการ ดังนี้

มาตรการ	แนวทางปฏิบัติ
๑) การดูแลการจราจรและจัดระเบียบหน้าสถานศึกษา	<p>๑.๑) ตรวจสอบและปรับปรุงถนน สภาพผิวจราจร จุดเสี่ยง จุดอันตราย สิ่งกีดขวางข้างทางและไหล่ทาง เพื่อไม่ให้เกิดอันตรายกับผู้ใช้รถใช้ถนน</p> <p>๑.๒) กำหนดเขตถนนปลอดภัยบริเวณโดยรอบสถานศึกษา (Zoning) เช่น จัดให้มีทางข้าม สะพานลอย ป้ายเตือน ป้ายสัญลักษณ์ ป้ายเครื่องหมายจราจร เส้นชะลอความเร็ว เนินชะลอความเร็ว ไฟกระพริบ และไฟฟ้าส่องสว่างให้เพียงพอ</p> <p>๑.๓) กำหนดจุดรับ - ส่งนักเรียนที่ชัดเจนและปลอดภัย จัดทำป้ายสัญลักษณ์แสดงจุดจอดรถรับ - ส่งนักเรียน บริเวณหน้าสถานศึกษา รวมทั้งในหมู่บ้าน ชุมชนและระหว่างทางที่ใช้สัญจร</p> <p>๑.๔) จัดให้มีผู้อำนวยการจราจรหรือชุดอาสาดูแลการจราจรบริเวณหน้าสถานศึกษา เพื่ออำนวยความสะดวก เป็นระเบียบเรียบร้อยของการจราจร รวมถึงให้การช่วยเหลือในเบื้องต้นกรณีเกิดอุบัติเหตุ</p> <p>๑.๕) จัดระเบียบภูมิทัศน์บริเวณข้างทางและบริเวณหน้าสถานศึกษา มิให้มีร้านค้า แผงลอย หาบเร่ และรถเข็น กีดขวางทางจราจร หรือบดบังทางเดิน หรือบังไม่ให้เห็นเด็กที่จะข้ามถนน หรือเป็นจุดเสี่ยงให้เกิดอุบัติเหตุได้</p>
๒) การรักษาความสะอาดและอนามัยในสถานศึกษา	<p>๒.๑) การจัดการสภาพแวดล้อมทั่วไป</p> <p>(๑) จัดให้มีการดูแลทำความสะอาดอาคารสถานที่ สิ่งของเครื่องใช้ อุปกรณ์สนามเด็กเล่น อุปกรณ์กีฬา หรือบริเวณพื้นผิวสัมผัส และจัดเก็บสิ่งของหรืออุปกรณ์ต่าง ๆ อย่างเป็นระเบียบ ถูกสุขลักษณะ และสะดวกในการใช้งาน อีกทั้งต้องแยกเก็บหรือจัดที่วางสารเคมีอันตราย เช่น ยาฆ่าแมลง น้ำยาทำความสะอาดห้องส้วม เป็นต้น อย่างเป็นระเบียบ มีฉลากติด</p> <p>(๒) จัดพื้นที่และเตรียมอุปกรณ์สำหรับทำความสะอาดร่างกาย เช่น สบู่ล้างมือ เจลแอลกอฮอล์ ไว้บริเวณทางเข้าสถานศึกษาหรือในอาคารสถานที่ โดยให้อยู่ในสภาพสามารถใช้งานได้ตลอดเวลา</p>



ที่ ตก ๐๐๒๓.๓/ว ๒๕๖๗/๓๗

ศาลากลางจังหวัดตาก
ถนนพหลโยธิน ตก ๖๓๐๐๐

๒๒ ตุลาคม ๒๕๖๗

เรื่อง กำชับแนวทางปฏิบัติในการพาเด็กนักเรียนไปนอกสถานศึกษา ของสถานศึกษาสังกัดองค์กรปกครองส่วนท้องถิ่น
เรียน นายอำเภอทุกอำเภอ นายกเทศมนตรีนครแม่สอด และ นายกเทศมนตรีเมืองตาก

สิ่งที่ส่งมาด้วย สำเนาหนังสือกรมส่งเสริมการปกครองท้องถิ่น ที่ มท ๐๘๑๖.๔/ว ๔๓๘๖ ลงวันที่
๑๐ ตุลาคม ๒๕๖๗ จำนวน ๑ ชุด

ด้วยจังหวัดตากได้รับแจ้งจากกรมส่งเสริมการปกครองท้องถิ่นว่า ตามที่ได้มีเหตุการณ์รถยนต์
โดยสารนำเด็กนักเรียนไปทัศนศึกษานอกสถานศึกษาเกิดอุบัติเหตุบริเวณถนนวิภาวดีรังสิต จังหวัดปทุมธานี
เมื่อวันที่ ๑ ตุลาคม ๒๕๖๗ เป็นเหตุให้บุคลากรครูและเด็กนักเรียนบาดเจ็บและเสียชีวิต ดังนั้น เพื่อให้เกิด
ความปลอดภัยในการพาเด็กนักเรียนไปนอกสถานศึกษา ของสถานศึกษาสังกัดองค์กรปกครองส่วนท้องถิ่น
จึงให้องค์กรปกครองส่วนท้องถิ่นและสถานศึกษาในสังกัด งดการพานักเรียนไปนอกสถานศึกษาไว้
เป็นการชั่วคราวจนกว่าจะมีมาตรการเป็นอย่างอื่น ทั้งนี้ หากจำเป็นต้องการส่งเสริมการเรียนรู้ ให้พิจารณา
เป็นรายกรณี และถือปฏิบัติตามมาตรการการพาเด็กนักเรียนไปนอกสถานศึกษา ของสำนักงานคณะกรรมการ
การศึกษาขั้นพื้นฐาน โดยอนุโลม รวมทั้งปฏิบัติตามมาตรการ ดังนี้

๑. ในการพานักเรียนไปนอกสถานศึกษา ให้พิจารณาถึงความพร้อมและความสามารถในการ
ดูแลตนเองขั้นพื้นฐานของนักเรียน และพิจารณาเลือกสถานที่ดำเนินกิจกรรม/ทัศนศึกษา/แหล่งเรียนรู้
โดยคำนึงถึงระยะเวลาการเดินทาง สาระความรู้และการเรียนรู้ที่จะเกิดแก่นักเรียน ให้เหมาะสมกับช่วงวัยของนักเรียน

๑.๑ ระดับปฐมวัย

ต้องให้มีผู้ปกครองอาสาพร้อมคณะไปด้วย และห้ามพานักเรียนออกนอกสถานศึกษา
คละกับนักเรียนช่วงชั้นอื่น ให้เลือกสถานที่จัดประสบการณ์เรียนรู้ในพื้นที่ใกล้เคียงสถานศึกษา ที่ส่งเสริม
พัฒนาการเรียนรู้ของเด็กปฐมวัย

๑.๒ ระดับชั้นประถมศึกษาปีที่ ๑ - ๓

ควรให้มีผู้ปกครองอาสาพร้อมคณะไปด้วย และให้เลือกสถานที่ดำเนินกิจกรรม/ทัศนศึกษา/
แหล่งเรียนรู้ ในพื้นที่ใกล้เคียงสถานศึกษา

๑.๓ ระดับชั้นประถมศึกษาปีที่ ๔ - ๖ และระดับชั้นมัธยมศึกษาปีที่ ๑ - ๖

ให้เลือกสถานที่ดำเนินกิจกรรม/ทัศนศึกษา/แหล่งเรียนรู้ ในพื้นที่ที่เหมาะสม
โดยคำนึงถึงความปลอดภัยของนักเรียน ครูและบุคลากรทางการศึกษาเป็นสำคัญ

๒. ตรวจสอบสภาพรถยนต์โดยสารให้มีความปลอดภัยครบถ้วนตามที่กฎหมายกำหนด
และให้ผู้ประกอบการตรวจสอบและรับรองความปลอดภัย โดยจะต้องดำเนินการให้มี ดังนี้

๒.๑ เอกสารใบรับรองการตรวจสอบสภาพรถจากกรมการขนส่งทางบก ไม่เกิน ๓๐ วัน

๒.๒ ห้ามใช้รถยนต์ที่ติดตั้งระบบจ่ายพลังงานเชื้อเพลิงด้วยแก๊ส

๒.๓ รถยนต์โดยสารต้องมีอุปกรณ์เพื่อความปลอดภัย เช่น มีเข็มขัดนิรภัยทุกที่นั่ง
ประตูฉุกเฉิน ถึงดับเพลิง ค้อนทุบกระจก ครบถ้วน สภาพสมบูรณ์พร้อมใช้งาน

๓. ต้องจัดทำแผนเผชิญเหตุ กรณีมีเหตุฉุกเฉินและจำเป็น และให้ผู้ประกอบการขนส่ง
รับผิดชอบดำเนินการซักซ้อมแผนเผชิญเหตุให้แก่นักเรียน ครู และบุคลากรทางการศึกษา ก่อนออกเดินทาง

๔. สถานศึกษาต้องจัดทำสัญญาเช่ารถกับผู้ที่ได้รับอนุญาตประกอบการขนส่งจากกรมการขนส่งทางบก และใช้รถที่จดทะเบียนเป็นรถโดยสารสาธารณะ ซึ่งต้องมีการทำประกันภัยตามกฎหมายว่าด้วยการคุ้มครองผู้ประสบภัยจากรถตามที่กฎหมายกำหนด ทั้งนี้ แบบสัญญาเช่ารถยนต์ต้องกำหนดเงื่อนไขเกี่ยวกับสภาพรถและพนักงานขับรถ พร้อมระบุความรับผิดชอบเกี่ยวกับความเสียหายที่อาจเกิดให้ชัดเจน

๕. สถานศึกษาต้องจัดทำประกันอุบัติเหตุในการพานักเรียน ครู และบุคลากรทางการศึกษา ไปนอกสถานศึกษา เว้นแต่กรณีประกันภัยที่สถานศึกษาจัดทำไว้ ได้ให้ความคุ้มครองอุบัติเหตุในการเดินทางอยู่แล้ว

๖. ตรวจสอบบันทึกการเดินรถ โดยพนักงานขับรถจะต้องมีเวลาพักไม่น้อยกว่า ๒๔ ชั่วโมง และรถยนต์โดยสารจะต้องหยุดพักรถไม่น้อยกว่า ๒๔ ชั่วโมง ก่อนออกเดินทาง พร้อมประวัติพนักงานขับรถ/พนักงานประจำรถ

๗. การพานักเรียนไปนอกสถานศึกษา โดยใช้รถยนต์ไม่ต่ำกว่า ๔๐ ที่นั่ง จำนวน ๓ คันขึ้นไป ต้องจัดให้มีรถนำขบวน โดยมีป้ายข้อความที่ระบุโครงการ กิจกรรม และสถานศึกษาแสดงให้เห็นเด่นชัด ติดที่ด้านข้างรถและมีหมายเลขกำกับติดที่ด้านหน้าและด้านหลังรถในตำแหน่งที่ชัดเจน

๘. ตรวจสอบเส้นทางก่อนการเดินทางโดยให้คำนึงถึงความปลอดภัยเป็นสำคัญ

๙. หากเส้นทางที่ขับไกลเกินกว่า ๔ ชั่วโมง ผู้ประกอบการต้องจัดให้มีพนักงานขับรถ จำนวน ๒ คน เพื่อสับเปลี่ยนขับ และจัดทำแผนการเดินทางให้มีระยะเวลาหยุดพักไม่น้อยกว่าครึ่งชั่วโมงหลังขับรถติดต่อกัน เป็นระยะเวลา ๔ ชั่วโมง

๑๐. กรณีที่เป็นการเดินทางในเส้นทางที่เป็นภูเขาลาดชันและคดเคี้ยว ให้ใช้รถยนต์โดยสารชั้นเดียว ในการเดินทาง

๑๑. ห้ามนำนักเรียนออกเดินทางในเวลากลางคืน

๑๒. ต้องกำหนดให้มีครูที่เป็นผู้ควบคุมอย่างน้อย ๒ คน และต้องผลัดกันทำหน้าที่คอยกำกับดูแลพนักงานขับรถไม่ให้ขับโดยใช้ความเร็วเกินกว่าที่กฎหมายกำหนด หรือมีพฤติกรรมที่แสดงให้เห็นถึงความเสี่ยงที่จะก่อให้เกิดอุบัติเหตุ หากพบเห็นพฤติกรรมดังกล่าวให้สั่งพักรถหรือหยุดการเดินทางทันที

๑๓. ผู้ควบคุมต้องกำกับดูแลนักเรียนให้คาดเข็มขัดนิรภัย

๑๔. ผู้ควบคุมต้องกำกับดูแล ไม่ให้มีการบรรทุกนักเรียนเกินจำนวนที่นั่งของรถยนต์โดยสาร

๑๕. ให้ความสำคัญกับการทำสัญญา โดยให้เน้นเรื่องความปลอดภัยกับผู้รับจ้างโดยระบุประเด็นที่เกี่ยวข้องที่กล่าวมาแล้วทั้งหมดไว้อย่างชัดเจน

๑๖. ให้ถือเป็นหน้าที่ของผู้บริหารสถานศึกษาและองค์กรปกครองส่วนท้องถิ่น ในการดูแลกำกับติดตาม ตรวจสอบให้เป็นไปตามมาตรการและแนวทางดังกล่าวข้างต้น อย่างละเอียดรอบคอบ รายละเอียดปรากฏตามสิ่งที่ส่งมาด้วย

จึงเรียนมาเพื่อทราบและถือเป็นแนวทางปฏิบัติ สำหรับอำเภอ ให้แจ้งเทศบาลตำบล และองค์การบริหารส่วนตำบลในพื้นที่ทราบและถือเป็นแนวทางปฏิบัติต่อไป

ขอแสดงความนับถือ

(นายสนิต สุริยกุล ณ อยุธยา)

รองผู้ว่าราชการจังหวัด ปฏิบัติราชการแทน

ผู้ว่าราชการจังหวัดตาก

สำนักงานส่งเสริมการปกครองท้องถิ่นจังหวัด

กลุ่มงานส่งเสริมและพัฒนาท้องถิ่น

โทร./ โทรสาร ๐-๕๕๕๑-๔๔๘๓ ต่อ ๑๓

สภาากลางจังหวัดตาก
เลขรับ 20135
วันที่
เวลา 11 ต.ค. 2567



การปฏิบัติ ของ สสจ.ตาก
 ผ.มท. ค.มท.
 ก.มท. ก.ม.ค.
 ก.ม.ก. ค.ม.ค.
วันที่ 11 ต.ค. 2567

สสจ.ตาก
เลขที่รับ 8959
วันที่
เวลา 11 ต.ค. 2567

ที่ มท ๐๘๑๖.๔/ว ๕๓๘๒

กรมส่งเสริมการปกครองท้องถิ่น
ถนนนครราชสีมา เขตดุสิต กทม. ๑๐๓๐๐

๑๐ ตุลาคม ๒๕๖๗

เรื่อง กำชับแนวทางปฏิบัติในการพาเด็กนักเรียนไปนอกสถานศึกษา ของสถานศึกษาสังกัดองค์กรปกครองส่วนท้องถิ่น
เรียน ผู้ว่าราชการจังหวัด ทุกจังหวัด

สิ่งที่ส่งมาด้วย มาตรการการพาเด็กนักเรียนไปนอกสถานศึกษา จำนวน ๑ ชุด

ตามที่ได้มีเหตุการณ์รถยนต์โดยสารนำเด็กนักเรียนไปทัศนศึกษานอกสถานศึกษา เกิดอุบัติเหตุบริเวณถนนวิภาวดีรังสิต จังหวัดปทุมธานี เมื่อวันที่ ๑ ตุลาคม ๒๕๖๗ เป็นเหตุให้บุคลากรครูและเด็กนักเรียนบาดเจ็บและเสียชีวิต นั้น

กรมส่งเสริมการปกครองท้องถิ่นพิจารณาแล้ว เพื่อให้เกิดความปลอดภัยในการพาเด็กนักเรียนไปนอกสถานศึกษา ของสถานศึกษาสังกัดองค์กรปกครองส่วนท้องถิ่น จึงขอความร่วมมือจังหวัดแจ้งองค์กรปกครองส่วนท้องถิ่นและสถานศึกษาในสังกัด งดการพานักเรียนไปนอกสถานศึกษาไว้เป็นการชั่วคราวจนกว่าจะมีมาตรการเป็นอย่างอื่น ทั้งนี้ หากจำเป็นต่อการส่งเสริมการเรียนรู้ ให้พิจารณาเป็นรายกรณี และถือปฏิบัติตามมาตรการการพาเด็กนักเรียนไปนอกสถานศึกษา ของสำนักงานคณะกรรมการการศึกษาขั้นพื้นฐาน โดยอนุโลมรวมทั้งปฏิบัติตามมาตรการ ดังนี้

๑. ในการพานักเรียนไปนอกสถานศึกษา ให้พิจารณาถึงความพร้อมและความสามารถในการดูแลตนเองขั้นพื้นฐานของนักเรียน และพิจารณาเลือกสถานที่ดำเนินกิจกรรม/ทัศนศึกษา/แหล่งเรียนรู้ โดยคำนึงถึงระยะเวลาการเดินทาง สาระความรู้และการเรียนรู้ที่จะเกิดแก่นักเรียน ให้เหมาะสมกับช่วงวัยของนักเรียน

๑.๑ ระดับปฐมวัย

ต้องมีผู้ปกครองอาสาพร้อมคณะไปด้วย และห้ามพานักเรียนออกนอกสถานศึกษา ควบกับนักเรียนช่วงชั้นอื่น ให้เลือกสถานที่จัดประสบการณ์เรียนรู้ในพื้นที่ใกล้เคียงสถานศึกษา ที่ส่งเสริมพัฒนาการเรียนรู้ของเด็กปฐมวัย

๑.๒ ระดับชั้นประถมศึกษาปีที่ ๑ - ๓

ควรมีผู้ปกครองอาสาพร้อมคณะไปด้วย และให้เลือกสถานที่ดำเนินกิจกรรม/ทัศนศึกษา/แหล่งเรียนรู้ ในพื้นที่ใกล้เคียงสถานศึกษา

๑.๓ ระดับชั้นประถมศึกษาปีที่ ๔ - ๖ และระดับชั้นมัธยมศึกษาปีที่ ๑ - ๖

ให้เลือกสถานที่ดำเนินกิจกรรม/ทัศนศึกษา/แหล่งเรียนรู้ ในพื้นที่ที่เหมาะสม โดยคำนึงถึงความปลอดภัยของนักเรียน ครูและบุคลากรทางการศึกษาเป็นสำคัญ

๒. ตรวจสอบสภาพรถยนต์โดยสารให้มีความปลอดภัยครบถ้วนตามที่กฎหมายกำหนด และให้ผู้ประกอบการตรวจสอบและรับรองความปลอดภัย โดยจะต้องดำเนินการให้มี ดังนี้

๒.๑ เอกสารใบรับรองการตรวจสอบสภาพรถจากกรมขนส่งทางบก ไม่เกิน ๓๐ วัน

๒.๒ ห้ามใช้รถยนต์ที่ติดตั้งระบบจ่ายพลังงานเชื้อเพลิงด้วยแก๊ส

๒.๓ รถยนต์โดยสารต้องมีอุปกรณ์เพื่อความปลอดภัย เช่น มีเข็มขัดนิรภัยทุกที่นั่ง ประตูถูกฉนวน ถึงดับเพลิง ค้อนทุบกระจก ครบถ้วน สภาพสมบูรณ์พร้อมใช้งาน

๓. ต้องจัดทำแผนเผชิญเหตุ กรณีมีเหตุฉุกเฉินและจำเป็น และให้ผู้ประกอบการขนส่งรับผิดชอบดำเนินการซักซ้อมแผนเผชิญเหตุให้แก่แก่นักเรียน ครู และบุคลากรทางการศึกษา ก่อนออกเดินทาง

/๔. สถานศึกษา
วันที่ 23/10
สสจ.ตาก

๔. สถานศึกษาต้องจัดทำสัญญาเช่ารถกับผู้ที่ได้รับอนุญาตประกอบการขนส่งจากกรมขนส่งทางบก และใช้รถที่จดทะเบียนเป็นรถโดยสารสาธารณะ ซึ่งต้องมีการทำประกันภัยตามกฎหมายว่าด้วยการคุ้มครองผู้ประสบภัยจากรถตามที่กฎหมายกำหนด ทั้งนี้ แบบสัญญาเช่ารถยนต์ต้องกำหนดเงื่อนไขเกี่ยวกับสภาพรถ และพนักงานขับรถ พร้อมระบุความรับผิดชอบเกี่ยวกับความเสียหายที่อาจเกิดให้ชัดเจน

๕. สถานศึกษาต้องจัดทำประกันอุบัติเหตุในการพานักเรียน ครู และบุคลากรทางการศึกษา ไปนอกสถานศึกษา เว้นแต่กรณีประกันภัยที่สถานศึกษาจัดทำไว้ ได้ให้ความคุ้มครองอุบัติเหตุในการเดินทางอยู่แล้ว

๖. ตรวจสอบบันทึกการเดินทาง โดยพนักงานขับรถจะต้องมีเวลาพักไม่น้อยกว่า ๒๔ ชั่วโมง และรถยนต์โดยสารจะต้องหยุดพักรถไม่น้อยกว่า ๒๔ ชั่วโมง ก่อนออกเดินทาง พร้อมประวัติพนักงานขับรถ/พนักงานประจำรถ

๗. การพานักเรียนไปนอกสถานศึกษา โดยใช้รถยนต์ไม่ต่ำกว่า ๔๐ ที่นั่ง จำนวน ๓ คันขึ้นไป ต้องจัดให้มีรถนำขบวน โดยมีป้ายข้อความที่ระบุโครงการ กิจกรรม และสถานศึกษาแสดงให้เห็นเด่นชัด ติดที่ด้านข้างรถและมีหมายเลขกำกับติดที่ด้านหน้าและด้านหลังรถในตำแหน่งที่ชัดเจน

๘. ตรวจสอบเส้นทางก่อนการเดินทางโดยให้คำนึงถึงความปลอดภัยเป็นสำคัญ

๙. หากเส้นทางที่ขับไกลเกินกว่า ๔ ชั่วโมง ผู้ประกอบการต้องจัดให้มีพนักงานขับรถ จำนวน ๒ คน เพื่อสับเปลี่ยนขับ และจัดทำแผนการเดินทางให้มีระยะเวลาหยุดพักไม่น้อยกว่าครึ่งชั่วโมงหลังขับรถติดต่อกัน เป็นระยะเวลา ๔ ชั่วโมง

๑๐. กรณีที่เป็นการเดินทางในเส้นทางที่เป็นภูเขาลาดชันและคดเคี้ยว ให้ใช้รถยนต์โดยสารชั้นเดียว ในการเดินทาง

๑๑. ห้ามนำนักเรียนออกเดินทางในเวลากลางคืน

๑๒. ต้องกำหนดให้มีครูที่เป็นผู้ควบคุมอย่างน้อย ๒ คน และต้องผลัดกันทำหน้าที่คอยกำกับดูแลพนักงานขับรถไม่ให้ขับโดยใช้ความเร็วเกินกว่าที่กฎหมายกำหนด หรือมีพฤติกรรมที่แสดงให้เห็นถึงความเสี่ยงที่จะก่อให้เกิดอุบัติเหตุ หากพบเห็นพฤติกรรมดังกล่าวให้สั่งพักรถหรือหยุดการเดินทางทันที

๑๓. ผู้ควบคุมต้องกำกับดูแลนักเรียนให้คาดเข็มขัดนิรภัย

๑๔. ผู้ควบคุมต้องกำกับดูแล ไม่ให้มีการบรรทุกนักเรียนเกินจำนวนที่นั่งของรถยนต์โดยสาร

๑๕. ให้ความสำคัญกับการทำสัญญา โดยให้เน้นเรื่องความปลอดภัยกับผู้รับจ้างโดยระบุประเด็นที่เกี่ยวข้องที่กล่าวมาแล้วทั้งหมดไว้อย่างชัดเจน

๑๖. ให้ถือเป็นหน้าที่ของผู้บริหารสถานศึกษาและองค์กรปกครองส่วนท้องถิ่น ในการดูแลกำกับติดตาม ตรวจสอบให้เป็นไปตามมาตรการและแนวทางดังกล่าวข้างต้น อย่างละเอียดรอบคอบ ทั้งนี้ สามารถดาวน์โหลดสิ่งที่ส่งมาด้วยได้ตาม QR Code ท้ายหนังสือนี้

จึงเรียนมาเพื่อโปรดพิจารณา

ขอแสดงความนับถือ



(นายสรพล เจริญภูมิ)

รองอธิบดี ปฏิบัติราชการแทน
อธิบดีกรมส่งเสริมการปกครองท้องถิ่น



กองส่งเสริมและพัฒนาการจัดการศึกษาท้องถิ่น

กลุ่มงานส่งเสริมการจัดการศึกษาปฐมวัยและศูนย์พัฒนาเด็กเล็ก

โทร. ๐-๒๒๕๑-๙๐๐๐ ต่อ ๕๓๔๔

ไปรษณีย์อิเล็กทรอนิกส์ saraban@dla.go.th

ผู้ประสานงาน นายศุภชัย หมื่นสัน โทร ๐๘ ๖๕๓๑ ๗๗๙๑

ด่วนที่สุด

ที่ ตก ๐๐๒๓.๓/ว ๖๙๙



ศาลากลางจังหวัดตาก
ถนนพหลโยธิน ตก ๖๓๐๐๐

๗ พฤษภาคม ๒๕๖๗

เรื่อง การเตรียมความพร้อมเพื่อรองรับการเปิดภาคเรียนที่ ๑ ปีการศึกษา ๒๕๖๗ ของสถานศึกษาสังกัด
องค์กรปกครองส่วนท้องถิ่น

เรียน นายอำเภอ ทุกอำเภอ, นายกเทศมนตรีนครแม่สอด และ นายกเทศมนตรีเมืองตาก

อ้างถึง ๑. หนังสือจังหวัดตาก ที่ ตก ๐๐๒๓.๓/ว ๑๘๒๘๘ ลงวันที่ ๑๐ พฤศจิกายน ๒๕๖๕
๒. หนังสือจังหวัดตาก ด่วนที่สุด ที่ ตก ๐๐๒๓.๓/ว ๔๑๗ ลงวันที่ ๒ มีนาคม ๒๕๖๖

สิ่งที่ส่งมาด้วย สำเนาหนังสือกรมส่งเสริมการปกครองท้องถิ่น ด่วนที่สุด ที่ มท ๐๘๑๖.๓/ว ๑๘๖๘
ลงวันที่ ๓ พฤษภาคม ๒๕๖๗ จำนวน ๑ ชุด

ตามที่ กรมส่งเสริมการปกครองท้องถิ่นได้แจ้งมาตราบการการบริหารจัดการสภาพแวดล้อม
เพื่อความปลอดภัยในสถานศึกษาระดับปฐมวัยสังกัดองค์กรปกครองส่วนท้องถิ่นเพื่อใช้เป็นแนวทางในการกำหนด
เป็นมาตรการขององค์กรปกครองส่วนท้องถิ่นและสถานศึกษาในสังกัดตามบริบทและความเหมาะสม รวมถึงมีการ
เตรียมความพร้อม ชักซ้อมแผนเผชิญเหตุ ค้นหาแนวทางป้องกันและติดตามอย่างสม่ำเสมอและต่อเนื่อง และ
แนวทางการดำเนินมาตรการความปลอดภัยในการจัดกิจกรรมของสถานศึกษาสังกัดองค์กรปกครองส่วนท้องถิ่น
ตามขั้นตอน 5Ps เพื่อให้เกิดความปลอดภัยแก่ผู้เรียนในการทำกิจกรรม ทั้งกรณีพักแรมและไม่พักแรม
หรือทั้งในสถานศึกษาและนอกสถานศึกษา เช่น กิจกรรมค่ายลูกเสือ - เนตรนารี กิจกรรมค่ายวิชาการ ทัศนศึกษา
กิจกรรมในวันสำคัญ ฯลฯ ทำให้ผู้เรียนพร้อมรับความรู้และประสบการณ์ใหม่ในการเข้าร่วมกิจกรรมดังกล่าว รวมทั้ง
เป็นการสร้างความเชื่อมั่นให้กับผู้ปกครอง ความละเอียดแจ้งแล้ว นั้น

ด้วยจังหวัดตากได้รับแจ้งจากกรมส่งเสริมการปกครองท้องถิ่นว่า เพื่อให้สถานศึกษาสังกัดองค์กร
ปกครองส่วนท้องถิ่นได้เตรียมความพร้อมด้านความปลอดภัยเพื่อรองรับการเปิดภาคเรียนที่ ๑ ปีการศึกษา ๒๕๖๗
จึงให้องค์กรปกครองส่วนท้องถิ่นและสถานศึกษาในสังกัดทุกแห่ง ดำเนินการ ดังนี้

๑. จัดสภาพแวดล้อมในสถานศึกษาและบริเวณโดยรอบสถานศึกษาให้มีความสะอาด
และปลอดภัย เช่น อาคาร ห้องเรียน ห้องน้ำ ครัวภัณฑ์ สนาม แหล่งน้ำ เครื่องเล่น เป็นต้น

๒. สถานศึกษาขั้นพื้นฐานสังกัดองค์กรปกครองส่วนท้องถิ่น ดำเนินมาตรการเพื่อความปลอดภัย
ในสถานศึกษาขั้นพื้นฐาน ตามขั้นตอน 5Ps และสถานศึกษาระดับปฐมวัยสังกัดองค์กรปกครองส่วนท้องถิ่น ดำเนิน
มาตรการการบริหารจัดการสภาพแวดล้อมเพื่อความปลอดภัยในสถานศึกษาระดับปฐมวัยสังกัดองค์กรปกครอง
ส่วนท้องถิ่น

๓. มีมาตรการที่เข้มงวดในการป้องปรามภัยจากการพกพาวาอูธ ภัยจากสิ่งเสพติดโดยเฉพาะ
บุหรื/บุหรืไฟฟ้า ภัยจากความรุนแรง ภัยจากการกลั่นแกล้ง ทั้งนี้ ต้องไม่ละเมิดสิทธิมนุษยชนของเด็กนักเรียน

/๔. ติดตาม ...

๔. ติดตามการแจ้งเตือนภัยและการสื่อสารความเสี่ยงจากหน่วยงานที่เกี่ยวข้อง เช่น กรมอุตุนิยมวิทยา กรมป้องกันและบรรเทาสาธารณภัย กรมอนามัย กรมควบคุมมลพิษ การไฟฟ้าานครหลวง การไฟฟ้าส่วนภูมิภาคในพื้นที่ สื่อสารมวลชนในหลายช่องทาง และหน่วยงานในพื้นที่ ทั้งในส่วนกลางและส่วนภูมิภาค

๕. เฝ้าระวัง และป้องกันผลกระทบต่อสุขภาพจากฝุ่นละอองขนาดเล็ก PM_{2.5} ในสถานศึกษา ตามมาตรการความปลอดภัยในการป้องกันและแก้ไขปัญหาฝุ่นละอองขนาดเล็ก PM_{2.5} ของสถานศึกษาสังกัด องค์การปกครองส่วนท้องถิ่น

๖. องค์การปกครองส่วนท้องถิ่นต้นสังกัด ดำเนินการตรวจสอบ ปรับปรุงซ่อมแซมบริเวณ หน้าสถานศึกษาให้มีความปลอดภัย เช่น ป้ายแนะนำ/ป้ายบังคับ/ป้ายเตือน สัญญาณไฟกระพริบ ไฟส่องสว่าง เครื่องหมายบริเวณผิวทาง/ทางข้าม ทางม้าลาย เส้นชะลอความเร็ว เป็นต้น

ทั้งนี้ กรมส่งเสริมการปกครองท้องถิ่นได้กำหนดจัดประชุมเตรียมความพร้อมเพื่อรองรับ การเปิดภาคเรียนที่ ๑ ปีการศึกษา ๒๕๖๗ ในวันพฤหัสบดีที่ ๙ พฤษภาคม ๒๕๖๗ เวลา ๐๙.๓๐ - ๑๒.๐๐ น. ถ่ายทอดสดผ่าน Facebook เพจการศึกษาท้องถิ่นไทย โดยขอให้องค์กรปกครองส่วนท้องถิ่นทุกแห่งมอบหมาย ผู้แทนองค์กรปกครองส่วนท้องถิ่น ผู้บริหารสถานศึกษา ครูและบุคลากรทางการศึกษาในสังกัดเข้าร่วมการประชุม ดังกล่าว รายละเอียดตามสิ่งที่ส่งมาด้วย

จึงเรียนมาเพื่อทราบและพิจารณาดำเนินการ สำหรับอำเภอ ให้แจ้งเทศบาลตำบลและองค์การบริหารส่วนตำบลในพื้นที่ทราบและพิจารณาดำเนินการต่อไป

ขอแสดงความนับถือ



(นายสุรินทร์ ปัญญาจันทร์)
ท้องถิ่นจังหวัด ปฏิบัติราชการแทน
ผู้ว่าราชการจังหวัดตาก

สำนักงานส่งเสริมการปกครองท้องถิ่นจังหวัด

กลุ่มงานส่งเสริมและพัฒนาท้องถิ่น

โทร./ โทรสาร ๐-๕๕๕๑-๔๔๘๓ ต่อ ๑๓

เลขที่รับ 3744
วันที่ 7 พ.ค. 2567

ด่วนที่สุด

ที่ มท ๐๘๑๖.๓/ว ๑๘๖๔



การปฏิบัติ ของ ข้าราชการ
 ส.บ. ก.บ.บ.
 ก.บ.ค. ก.บ.ช.
 ก.บ.ง. ก.บ.ป.
ชื่อ...
วันที่ 7 พ.ค. 2567

ภาาษา...
เลขที่ 8536
วันที่ 7 พ.ค. 2567

กรมส่งเสริมการปกครองท้องถิ่น
ถนนนครราชสีมา เขตดุสิต
กรุงเทพฯ ๑๐๓๐๐

๒๑ พฤษภาคม ๒๕๖๗

เรื่อง การเตรียมความพร้อมเพื่อรองรับการเปิดภาคเรียนที่ ๑ ปีการศึกษา ๒๕๖๗ ของสถานศึกษาสังกัด
องค์กรปกครองส่วนท้องถิ่น

เรียน ผู้ว่าราชการจังหวัด ทุกจังหวัด

- อ้างถึง ๑. หนังสือกรมส่งเสริมการปกครองท้องถิ่น ที่ มท ๐๘๑๖.๔/ว ๓๔๘๙ ลงวันที่ ๓๑ ตุลาคม ๒๕๖๕
๒. หนังสือกรมส่งเสริมการปกครองท้องถิ่น ด่วนที่สุด ที่ มท ๐๘๑๖.๓/ว ๓๕๓๕ ลงวันที่ ๒ พฤศจิกายน ๒๕๖๕
๓. หนังสือกรมส่งเสริมการปกครองท้องถิ่น ด่วนที่สุด ที่ มท ๐๘๑๖.๓/ว ๖๘๓ ลงวันที่ ๑๓ กุมภาพันธ์ ๒๕๖๖

- สิ่งที่ส่งมาด้วย ๑. มาตรการความปลอดภัยในการป้องกันและแก้ไขปัญหาฝุ่นละอองขนาดเล็ก PM_{2.5}
ของสถานศึกษาสังกัดองค์กรปกครองส่วนท้องถิ่น จำนวน ๑ ชุด
๒. แบบแนะนำพื้นฐานงานปรับปรุงความปลอดภัยบริเวณหน้าโรงเรียน
สำหรับทางหลวงท้องถิ่น จำนวน ๑ ชุด

ตามที่ กรมส่งเสริมการปกครองท้องถิ่นได้ขอความร่วมมือจังหวัดแจ้งองค์กรปกครองส่วนท้องถิ่น
และสถานศึกษาพิจารณาดำเนินมาตรการเพื่อความปลอดภัยในสถานศึกษาขั้นพื้นฐานสังกัดองค์กรปกครอง
ส่วนท้องถิ่น และดำเนินการตามแนวทางการดำเนินมาตรการความปลอดภัยในการจัดกิจกรรมของสถานศึกษา
สังกัดองค์กรปกครองส่วนท้องถิ่น ตามขั้นตอน 5Ps และมาตรการความปลอดภัยในการจัดกิจกรรมของสถานศึกษา
เพื่อป้องกันความเสี่ยงและเตรียมความพร้อมรับมือกับภัยด้านต่าง ๆ รวมทั้งแจ้งกำชับมาตรการการบริหาร
จัดการสภาพแวดล้อมเพื่อความปลอดภัยในสถานศึกษาระดับปฐมวัยสังกัดองค์กรปกครองส่วนท้องถิ่น
เพื่อให้องค์กรปกครองส่วนท้องถิ่นที่มีสถานศึกษาระดับปฐมวัยในพื้นที่ทราบและใช้เป็นแนวทางในการกำหนด
เป็นมาตรการตามความเหมาะสมและบริบทขององค์กรปกครองส่วนท้องถิ่นและสถานศึกษา ความละเอียดแจ้งแล้ว นั้น

กรมส่งเสริมการปกครองท้องถิ่นพิจารณาแล้วเห็นว่า เพื่อให้สถานศึกษาสังกัดองค์กรปกครอง
ส่วนท้องถิ่นได้เตรียมความพร้อมด้านความปลอดภัยเพื่อรองรับการเปิดภาคเรียนที่ ๑ ปีการศึกษา ๒๕๖๗
จึงขอความร่วมมือจังหวัดแจ้งองค์กรปกครองส่วนท้องถิ่นและสถานศึกษาในสังกัดทุกแห่ง ดำเนินการ ดังนี้

๑. จัดสภาพแวดล้อมในสถานศึกษาและบริเวณโดยรอบสถานศึกษาให้มีความสะอาด
และปลอดภัย เช่น อาคาร ห้องเรียน ห้องน้ำ ครัวภัณฑ์ สนาม แหล่งน้ำ เครื่องเล่น เป็นต้น
๒. สถานศึกษาขั้นพื้นฐานสังกัดองค์กรปกครองส่วนท้องถิ่น ดำเนินมาตรการเพื่อความปลอดภัย
ในสถานศึกษาขั้นพื้นฐาน ตามขั้นตอน 5Ps และสถานศึกษาระดับปฐมวัยสังกัดองค์กรปกครองส่วนท้องถิ่น
ดำเนินการมาตรการการบริหารจัดการสภาพแวดล้อมเพื่อความปลอดภัยในสถานศึกษาระดับปฐมวัยสังกัดองค์กร
ปกครองส่วนท้องถิ่น
๓. มีมาตรการที่เข้มงวดในการป้องกันภัยจากการพกพาอาวุธ ภัยจากสิ่งเสพติดโดยเฉพาะ
บุหรี่/บุหรี่ไฟฟ้า ภัยจากความรุนแรง ภัยจากการกลั่นแกล้ง ทั้งนี้ ต้องไม่ละเมิดสิทธิมนุษยชนของเด็กนักเรียน

/๔. ติดตาม ...

ก.จ.ส.ส.
เลขที่ 1011
วันที่ ๘ พ.ค. ๒๕๖๗

๔. ติดตามการแจ้งเตือนภัยและการสื่อสารความเสี่ยงจากหน่วยงานที่เกี่ยวข้อง เช่น กรมอุตุนิยมวิทยา กรมป้องกันและบรรเทาสาธารณภัย กรมอนามัย กรมควบคุมมลพิษ การไฟฟ้านครหลวง การไฟฟ้าส่วนภูมิภาคในพื้นที่ สื่อสารมวลชนในหลายช่องทาง และหน่วยงานในพื้นที่ ทั้งในส่วนกลางและส่วนภูมิภาค

๕. เฝ้าระวัง และป้องกันผลกระทบต่อสุขภาพจากฝุ่นละอองขนาดเล็ก PM_{2.5} ในสถานศึกษา ตามมาตรการความปลอดภัยในการป้องกันและแก้ไขปัญหาฝุ่นละอองขนาดเล็ก PM_{2.5} ของสถานศึกษาสังกัด องค์การปกครองส่วนท้องถิ่น ตามสิ่งที่ส่งมาด้วย ๑

๖. องค์การปกครองส่วนท้องถิ่นต้นสังกัด ดำเนินการตรวจสอบ ปรับปรุงซ่อมแซมบริเวณ หน้าสถานศึกษาให้มีความปลอดภัย ตามสิ่งที่ส่งมาด้วย ๒ เช่น ป้ายแนะนำ/ป้ายบังคับ/ป้ายเตือน สัญญาณ ไฟกระพริบ ไฟส่องสว่าง เครื่องหมายบริเวณผิวทาง/ทางข้าม ทางม้าลาย เส้นชะลอความเร็ว เป็นต้น

ทั้งนี้ กรมส่งเสริมการปกครองท้องถิ่นได้กำหนดจัดประชุมเตรียมความพร้อมเพื่อรองรับ การเปิดภาคเรียนที่ ๑ ปีการศึกษา ๒๕๖๗ ในวันพฤหัสบดีที่ ๙ พฤษภาคม ๒๕๖๗ เวลา ๐๙.๓๐ - ๑๒.๐๐ น. ถ่ายทอดสดผ่าน Facebook เพจการศึกษาท้องถิ่นไทย โดยขอให้จังหวัดมอบหมายผู้แทนสำนักงานส่งเสริม การปกครองท้องถิ่นจังหวัดและแจ้งให้องค์การปกครองส่วนท้องถิ่นที่จัดการศึกษาทุกแห่งมอบหมายผู้แทนองค์กร ปกครองส่วนท้องถิ่น ผู้บริหารสถานศึกษา ครูและบุคลากรทางการศึกษาในสังกัดเข้าร่วมการประชุมดังกล่าว รายละเอียดปรากฏตาม QR Code ท้ายหนังสือนี้

จึงเรียนมาเพื่อโปรดพิจารณา

ขอแสดงความนับถือ

(นายสุรพล เจริญภูมิ)

รองอธิบดี ปฏิบัติราชการแทน
อธิบดีกรมส่งเสริมการปกครองท้องถิ่น

สิ่งที่ส่งมาด้วย



<https://shorturl.asia/r1ReU>

กองส่งเสริมและพัฒนาการจัดการศึกษาท้องถิ่น

กลุ่มงานส่งเสริมการจัดการศึกษาท้องถิ่น

โทร. ๐-๒๒๔๑-๙๐๐๐ ต่อ ๕๓๑๓

โทรสาร ๐-๒๒๔๐-๙๐๒๑-๓ ต่อ ๑๐๘

ไปรษณีย์อิเล็กทรอนิกส์ saraban@dla.go.th

ผู้ประสานงาน นางสาวกัลย์สุดา มาเยอะ โทร. ๐๘๔-๖๑๑๙๐๓๙



มาตรการความปลอดภัยในการป้องกันและแก้ไขปัญหาฝุ่นละอองขนาดเล็ก PM_{2.5} ของสถานศึกษาสังกัดองค์กรปกครองส่วนท้องถิ่น

สถานการณ์วิกฤตมลพิษทางอากาศในประเทศไทยโดยเฉพาะฝุ่นละอองขนาดเล็ก PM_{2.5} ซึ่งเกิดขึ้นอย่างต่อเนื่องติดต่อกันมาเป็นระยะเวลาไม่ต่ำกว่าสิบปี และมีแนวโน้มจะทวีความรุนแรงมากขึ้น ส่งผลกระทบต่อชีวิต ก่อให้เกิดอันตรายต่อสุขภาพ และสร้างความเสียหายต่อประชาชนทุกกลุ่มวัย ทำให้คุณภาพชีวิตของประชาชนลดลง ทั้งยังส่งผลกระทบต่อในมิติเศรษฐกิจ และส่งผลกระทบต่อภาพลักษณ์ของประเทศ ทั้งนี้ สถานศึกษาเป็นสถานที่ที่ต้องให้ความสำคัญในการลดและป้องกันเด็กนักเรียน จากการได้รับผลกระทบของฝุ่นละอองขนาดเล็ก PM_{2.5} โดยเฉพาะสถานศึกษาที่ตั้งอยู่ในพื้นที่ที่มีฝุ่นละอองขนาดเล็ก PM_{2.5} อยู่ระดับเกินมาตรฐาน เนื่องจากอาจส่งผลกระทบต่อสุขภาพของเด็กนักเรียน โดยเฉพาะอย่างยิ่งผลกระทบต่อสุขภาพของเด็กเล็ก เนื่องจากระบบภูมิคุ้มกันและปอดยังพัฒนาไม่เต็มที่ รวมทั้งเด็กจะมีอัตราการหายใจมากกว่าผู้ใหญ่ และมักเล่นอยู่กลางแจ้ง ทำให้เด็กมีการหายใจเอาปริมาณอากาศเข้าสู่ร่างกายสูงกว่าผู้ใหญ่ และอาจได้รับผลกระทบต่อสุขภาพในระยะยาวได้ เช่น โรคหลอดเลือดหัวใจ รวมทั้งยังส่งผลกระทบต่อพัฒนาการทางระบบประสาทและความสามารถทางปัญญาของเด็ก

ดังนั้น สถานศึกษาสังกัดองค์กรปกครองส่วนท้องถิ่น จึงควรมีมาตรการความปลอดภัยในการป้องกันและแก้ไขปัญหาฝุ่นละอองขนาดเล็ก PM_{2.5} เพื่อรองรับการเปิดภาคเรียนที่ ๑ ปีการศึกษา ๒๕๖๗ จึงขอความร่วมมือองค์กรปกครองส่วนท้องถิ่นและสถานศึกษาในสังกัดพิจารณาดำเนินการ ดังนี้

๑. ติดตามสถานการณ์และตรวจสอบคุณภาพอากาศประเทศไทยทางเว็บไซต์ หรือแอปพลิเคชันเป็นประจำทุกวัน

๒. บริหารจัดการสถานศึกษา ตามระดับความเสี่ยงต่อสุขภาพจากฝุ่นละอองขนาดเล็ก PM_{2.5} ดังนี้

AQI*	มาตรการสำหรับสถานศึกษา
สีฟ้า ๐ - ๑๕๐ ดีมาก	เด็กนักเรียนทุกคน : ทำกิจกรรมได้ตามปกติ ครู : เผื่อระวังสถานการณ์เพื่อป้องกันผลกระทบต่อสุขภาพที่จะเกิดขึ้นกับเด็ก
สีเขียว ๑๕.๑ - ๒๕.๐ ดี	เด็กนักเรียน : ทำกิจกรรมได้ตามปกติ เด็กนักเรียนที่มีโรคประจำตัว: ให้พิจารณาลดการเรียนพลศึกษาและกิจกรรมกลางแจ้ง ครู : เผื่อระวังสถานการณ์เพื่อป้องกันผลกระทบต่อสุขภาพที่จะเกิดขึ้นกับเด็ก
สีเหลือง ๒๕.๑ - ๓๗.๕ ดีมาก	เด็กนักเรียน : ลดการทำกิจกรรมนอกอาคาร เด็กนักเรียนที่มีโรคประจำตัว: ให้พิจารณาหยุดการเรียนพลศึกษาและกิจกรรมกลางแจ้ง ครู : เผื่อระวังสถานการณ์เพื่อป้องกันผลกระทบต่อสุขภาพที่จะเกิดขึ้นกับเด็ก

AQI*	มาตรการสำหรับสถานศึกษา
<p>สีส้ม ๐ - ๑๕.๐ ดีมาก</p>	<p>เด็กนักเรียนทุกคน : ควรเรียนในชั้นเรียน สำหรับกิจกรรมกลางแจ้งอื่นๆ อาจได้รับการพิจารณายกเลิกตามความเหมาะสม</p> <p>เด็กเล็ก :</p> <ul style="list-style-type: none">- ให้นักเรียนในห้องเรียนที่จัดเป็นห้องปลอดฝุ่น เข้าแถวในชั้นเรียน- ยกเลิกการออกกำลังกายกลางแจ้ง สำหรับกิจกรรมกลางแจ้งอื่นๆ และอาจได้รับการพิจารณายกเลิกตามความเหมาะสม <p>เด็กนักเรียนที่มีโรคประจำตัว: ควรให้อยู่ภายในอาคารในห้องปลอดฝุ่น งดการออกกำลังกายกลางแจ้ง และต้องได้รับการดูแลจากครูอย่างใกล้ชิด</p> <p>ครู : เฝ้าระวังสถานการณ์เพื่อป้องกันผลกระทบต่อสุขภาพที่จะเกิดขึ้นกับเด็ก และสื่อสารข้อมูลสถานการณ์มลพิษทางอากาศและวิธีการป้องกันตนเองแก่เด็กนักเรียนในช่วงเช้า (๐๗.๐๐ น./ เทียง (๑๒.๐๐ น.) และเฝ้าระวังอาการผิดปกติ เช่น เหนื่อยตา คันตา ตาแดง ให้ใช้น้ำสะอาดล้างดวงตา หลีกเลี่ยงการขยี้ตา และดูแลอย่างใกล้ชิด ทั้งนี้หากอาการรุนแรงให้ไปพบแพทย์ทันที</p>
<p>สีแดง ๒๕.๑ - ๓๗.๕ ดีมาก</p>	<p>เด็กนักเรียนทุกคน เด็กเล็ก และเด็กนักเรียนที่มีโรคประจำตัว :</p> <ul style="list-style-type: none">- ควรอยู่ในอาคาร หรือห้องเรียนที่มีประตูและหน้าต่างปิดสนิท หรือห้องปลอดฝุ่นที่มีเครื่องปรับอากาศ/เครื่องฟอกอากาศ- งดการทำกิจกรรมหรือออกกำลังกายกลางแจ้ง- ต้องได้รับการดูแลจากครูอย่างใกล้ชิด <p>ครู : เฝ้าระวังสถานการณ์เพื่อป้องกันผลกระทบต่อสุขภาพที่จะเกิดขึ้นกับเด็ก และสื่อสารข้อมูลสถานการณ์มลพิษทางอากาศและวิธีการป้องกันตนเองแก่เด็กนักเรียนในช่วงเช้า (๐๗.๐๐ น./ เทียง (๑๒.๐๐ น.) และเฝ้าระวังอาการผิดปกติ เช่น เหนื่อยตา คันตา ตาแดง ให้ใช้น้ำสะอาดล้างดวงตา หลีกเลี่ยงการขยี้ตา และดูแลอย่างใกล้ชิด ทั้งนี้หากอาการรุนแรงให้ไปพบแพทย์ทันที</p>

AQI คือ ดัชนีคุณภาพอากาศ (Air Quality Index: AQI) อ้างอิงตามเกณฑ์ดัชนีคุณภาพอากาศของประเทศไทย กรมควบคุมมลพิษ

เด็กนักเรียนที่มีโรคประจำตัว คือ เด็กนักเรียนที่มีโรคประจำตัวด้วยโรคระบบหัวใจและหลอดเลือด โรคระบบทางเดินหายใจ เช่น หอบหืด

กรณีที่ฝุ่นละออง PM_{2.5} เกินมาตรฐาน ให้พิจารณาปิดสถานศึกษาโดยให้อยู่ในดุลยพินิจของผู้บริหารสถานศึกษา ตามระเบียบกระทรวงศึกษาธิการว่าด้วยปีการศึกษาการเปิดและปิดสถานศึกษา พ.ศ. ๒๕๔๘ และระเบียบกระทรวงศึกษาธิการว่าด้วยปีการศึกษาการเปิดและปิดสถานศึกษา (ฉบับที่ ๒) พ.ศ. ๒๕๔๘ โดยอาจพิจารณาจากองค์ประกอบ ๓ ด้าน ได้แก่ สถานการณ์ฝุ่นละออง PM_{2.5} ลักษณะและสภาพแวดล้อมของสถานศึกษา และสถานการณ์ด้านสุขภาพ ดังนี้

แนวทางการพิจารณาปิดสถานศึกษา

สถานการณ์ฝุ่นละอองขนาดเล็ก PM _{2.5}	- ระดับฝุ่นขนาดเล็ก PM _{2.5} มากกว่าหรือเท่ากับ ๗๕.๑ มคก./ลบ.ม. ขึ้นไป ติดต่อกัน ๓ วัน และมีแนวโน้มที่จะเพิ่มขึ้นอย่างต่อเนื่อง - ระดับฝุ่นขนาดเล็ก PM _{2.5} มากกว่าหรือเท่ากับ ๑๕๑ มคก./ลบ.ม.
ลักษณะและสภาพแวดล้อมของสถานศึกษา	- เช่น อยู่ใกล้แหล่งกำเนิดของฝุ่นละออง อาคารเรียนมีลักษณะเปิดโล่ง - ไม่มีห้องที่ปิดมิดชิด ไม่สามารถป้องกันฝุ่นจากภายนอก ไม่มีต้นไม้รอบ ๆ บริเวณสถานศึกษาที่สามารถดักฝุ่นละอองได้ เป็นต้น
สถานการณ์ด้านสุขภาพ	เช่น นักเรียน นักศึกษาในสถานศึกษาที่มีอาการเสี่ยงจากการสัมผัสฝุ่นขนาดเล็ก PM _{2.5} เช่น แสบตา ตาแดง ผื่นแดง คันตามผิวหนัง ไอ หายใจลำบาก แสบจมูก เลือดกำเดาไหล จำนวน ๑๐ รายขึ้นไปต่อวัน

ทั้งนี้ อาจพิจารณายกเลิกการเรียนการสอนหรือจัดให้มีการเรียนการสอนรูปแบบออนไลน์ในระดับชั้นปฐมวัยก่อน และหากสถานการณ์ฝุ่นละอองขนาดเล็ก PM_{2.5} มีแนวโน้มไม่ลดลงให้พิจารณายกเลิกการเรียนการสอนหรือจัดให้มีการเรียนการสอนรูปแบบออนไลน์ในระดับชั้นประถมศึกษาและมัธยมศึกษา ตามลำดับ

๓. จัดสภาพแวดล้อมเพื่อป้องกันและลดผลกระทบจากฝุ่นละอองขนาดเล็ก PM_{2.5}

- ทำความสะอาดโรงเรียน ห้องเรียน อุปกรณ์ เครื่องใช้ที่เป็นแหล่งสะสมฝุ่น เช่น พัดลม เครื่องปรับอากาศ มุ้งลวด ผ้าม่าน แปรงลอบกระดาน ฯลฯ ให้สะอาดและจัดให้เป็นระเบียบอย่างสม่ำเสมอ
- จัดให้มีพื้นที่สีเขียว จัดสวนแนวตั้ง เพื่อดักฝุ่นละอองและมลพิษทางอากาศ หรือปลูกต้นไม้ดูดซับฝุ่นละอองและมลพิษ
- จัดให้มีถังขยะแบบแยกประเภทและถังขยะเปียกลดโลกร้อน

๔. สื่อสารสร้างความรู้ความเข้าใจที่ถูกต้อง ความตระหนัก และเตือนภัยเกี่ยวกับมาตรการการปฏิบัติตน และนวัตกรรมในการป้องกันและแก้ไขปัญหาฝุ่นละอองขนาดเล็ก PM_{2.5} ให้กับเด็ก นักเรียน ครู บุคลากรทางการศึกษา ผู้ปกครอง และชุมชน

- ประชาสัมพันธ์ผ่านเสียงตามสาย การประชุมผู้ปกครอง กิจกรรมโฮมรูม บอร์ดประชาสัมพันธ์ เว็บไซต์ สื่อสังคมออนไลน์ (Social Media) หรือช่องทางติดต่ออื่น
- บูรณาการในกิจกรรมการเรียนรู้/กิจกรรมพัฒนาผู้เรียน เช่น บูรณาการในวิชาวิทยาศาสตร์ สุขศึกษา เป็นต้น
- จัดอบรมให้ความรู้เด็ก นักเรียน ครูและบุคลากรในสถานศึกษา

๕. ลดการเกิดมลพิษที่ต้นทาง (แหล่งกำเนิด) ในสถานศึกษา และโดยรอบสถานศึกษาโดยอาศัยความร่วมมือกับชุมชน เครือข่ายผู้ปกครอง คณะกรรมการสถานศึกษา และผู้นำชุมชน

- กำหนดจุดจอดรถหรือการรับ - ส่งเด็กนักเรียน พร้อมทั้งจัดให้มีป้ายแสดงการดับเครื่องยนต์ขณะจอด
- ลดหรือเลี่ยงกิจกรรมที่ก่อให้เกิดฝุ่นควัน เช่น การเผา เป็นต้น
- ดูแลและบำรุงรักษา ตรวจสอบยานพาหนะอย่างสม่ำเสมอ เพื่อไม่ให้เกิดควันดำ โดยเฉพาะรถยนต์ที่ใช้เครื่องยนต์ดีเซล

/- ขอความร่วมมือ ...

- ขอความร่วมมือในชุมชนไม่ให้มีการเผาบริเวณใกล้เคียงสถานศึกษา
 - ขอความร่วมมือร้านค้าแผงลอยปิ้งย่างโดยเตาไร้ควัน
 - ขอความร่วมมือผู้ปกครองจอดรถรับ - ส่งนอกสถานศึกษา หากจำเป็นต้องนำรถเข้ามาจอดให้ดับเครื่องยนต์
 - จัดโครงการ/กิจกรรมร่วมกันระหว่างสถานศึกษากับชุมชน
๖. สถานศึกษาที่มีความพร้อมพิจารณาจัดให้พื้นที่ Safety Zone (ห้องปลอดฝุ่น)
๗. องค์กรปกครองส่วนท้องถิ่นจัดหาวัสดุอุปกรณ์ที่สามารถลดและป้องกันฝุ่นละอองขนาดเล็ก PM_{2.5} เช่น หน้ากากป้องกันฝุ่นละอองขนาดเล็ก PM_{2.5} หรือหน้ากาก N95 เครื่องฟอกอากาศ เป็นต้น
๘. ประเมินและเฝ้าระวังกลุ่มเสี่ยง และเตรียมความพร้อมระบบดูแลช่วยเหลือ เยียวยา ส่งต่อหน่วยงานสาธารณสุขในพื้นที่ เด็กนักเรียนมีปัญหาสุขภาพฉุกเฉินหรือมีอาการรุนแรงจากฝุ่นละอองขนาดเล็ก PM_{2.5}
๙. ส่งเสริมการสร้างเครือข่าย/แกนนำเด็กนักเรียน ลูกเสือ เนตรนารี ยุวกาชาด นักศึกษาวิชาทหาร จิตอาสา อาสาสมัครท้องถิ่นรักขโลก (อถล.) ในการมีส่วนร่วมในกิจกรรมป้องกันและแก้ไขปัญหาฝุ่นละอองขนาดเล็ก PM_{2.5} อย่างยั่งยืน ร่วมกับ ๗ ภาครีเครือข่าย เพื่อร่วมกันรณรงค์การป้องกัน เฝ้าระวัง แก้ไขปัญหา ดูแลสุขภาพ ฯลฯ



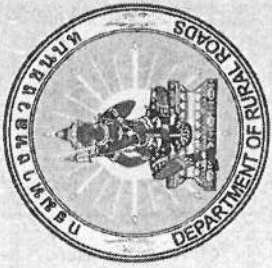

กรมทางหลวงชนบท
กระทรวงคมนาคม

แบบแนะนำพื้นฐานงานปรับปรุงความปลอดภัยบริเวณหน้าโรงเรียน สำหรับทางหลวงท้องถิ่น

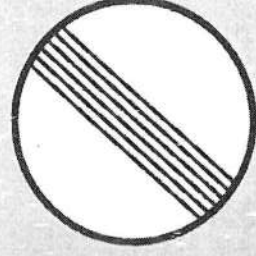
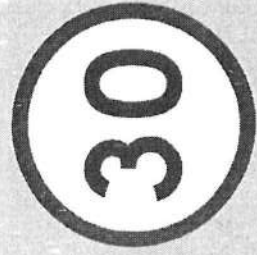
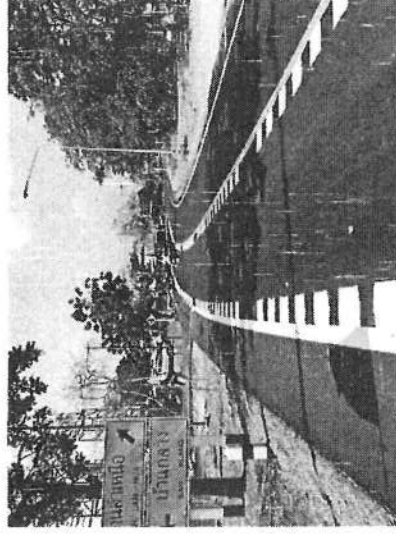
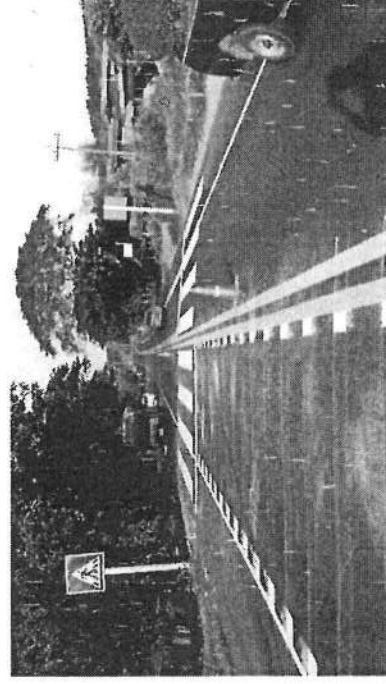
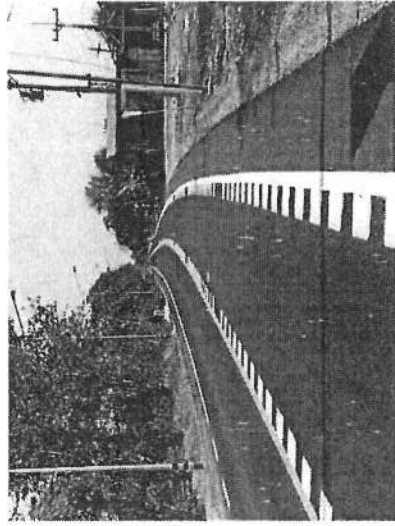

สิงหาคม ๒๕๖๓

คำนำ

ตามที่พระราชบัญญัติทางหลวง พ.ศ. 2535 แก้ไขเพิ่มเติมโดยพระราชบัญญัติทางหลวง (ฉบับที่ 2) พ.ศ. 2549 มาตรา 26 กำหนดให้อธิบดีกรมทางหลวงชนบทมีอำนาจกำหนดมาตรฐานและลักษณะของทางหลวงและงานทาง รวมทั้งกำหนดขบวนรถ และสภาพตลิ่ง ระยะแวนต์ไม่มี และสภาพตลิ่ง ตลอดจนควบคุมในทางวิชาการและอบรมเจ้าหน้าที่ฝ่ายช่างเกี่ยวกับทางหลวงและงานทางสำหรับทางหลวงท้องถิ่น ประกอบกับประกาศคณะกรรมการกระจายอำนาจให้แก่องค์กรปกครองส่วนท้องถิ่น เรื่องการบังคับใช้แผนการกระจายอำนาจให้แก่องค์กรปกครองส่วนท้องถิ่น (ฉบับที่ 2) พ.ศ. 2551 และแผนปฏิบัติการกำหนดขั้นตอนการกระจายอำนาจให้แก่องค์กรปกครองส่วนท้องถิ่น (ฉบับที่ 2) ได้กำหนดให้กรมทางหลวงชนบทดำเนินการจัดทำคู่มือปฏิบัติงานการให้คำปรึกษาแนะนำทางวิชาการ และให้อธิบดีกรมการศึกษาระดับปริญญาโทและปริญญาตรีศึกษาคณะนิติศาสตร์และศึกษาศาสตร์ที่กรมทางหลวงชนบท กำหนด นั้น

ตั้งแต่ปี พ.ศ. 2557 - ปัจจุบัน กรมทางหลวงชนบท ได้ดำเนินโครงการหน้าโรงเรียนปลอดภัย อุบัติเหตุทางหลวงชนบท ซึ่งได้จัดทำแบบแผนนำการปรับปรุงความปลอดภัยบริเวณหน้าโรงเรียนสำหรับรับทางหลวงชนบทขึ้น เพื่อปรับปรุงให้ถนนทางหลวงชนบทบริเวณเขตโรงเรียน/สถานศึกษาที่มีความปลอดภัยให้มีความรู้แก่นักเรียนและอำนวยความสะดวกในการจัดการจราจร ซึ่งกรมทางหลวงชนบทได้เล็งเห็นว่าควรรายผลการศึกษาโครงการปรับปรุงถนนทางหลวงท้องถิ่นบริเวณเขตโรงเรียน/สถานศึกษาให้มีความปลอดภัยเท่าเทียมกันด้วย

ในปี พ.ศ. 2563 กรมทางหลวงชนบท จึงได้ดำเนินการจัดทำแบบแผนนำที่ฐานงานปรับปรุงความปลอดภัยบริเวณหน้าโรงเรียน สำหรับทางหลวงท้องถิ่น เพื่อให้องค์กรปกครองส่วนท้องถิ่นใช้อ้างอิงประกอบการปฏิบัติงานด้านทาง สำหรับปรับปรุงความปลอดภัยบริเวณหน้าโรงเรียน อย่างไรก็ตามแบบแผนนำที่ฐานงานปรับปรุงความปลอดภัยบริเวณหน้าโรงเรียนสำหรับทางหลวงท้องถิ่นเล่มนี้ เป็นเพียงแบบแผนนำที่ฐานเท่านั้น ดังนั้นผู้ออกแบบจะต้องกำหนดระยะเวลา ขนาด ตำแหน่งที่จะปักหรือติดตั้งอุปกรณ์อำนวยความสะดวก ให้มีความเหมาะสมและถูกต้องตามหลักวิศวกรรมด้วย

กรมทางหลวงชนบท กระทรวงคมนาคม คาดหวังเป็นอย่างยิ่งว่าแบบแผนนำที่ฐานงานปรับปรุงความปลอดภัยบริเวณหน้าโรงเรียน สำหรับทางหลวงท้องถิ่น จะเป็นประโยชน์ต่อผู้บริหารและบุคลากรขององค์กรปกครองส่วนท้องถิ่น สำหรับใช้อ้างอิงประกอบการปฏิบัติงานด้านงานอำนวยความสะดวกตามหลักวิชาการ ซึ่งจะก่อให้เกิดความปลอดภัยในชีวิตและทรัพย์สินของประชาชนผู้ใช้ถนนต่อไป



(นายปฐม เฉลยวาเรศ)

อธิบดีกรมทางหลวงชนบท

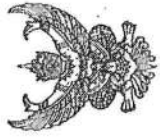

คำสั่ง กรมหลวงสงขลานครินทร์

ที่ ๒๓๕ /๒๕๖๓

เรื่อง แต่งตั้งคณะกรรมการปรับปรุงแบบมาตรฐานงานทางสะพาน ทางหลวงท้องถิ่น

ตามกฎกระทรวงแบ่งส่วนราชการกรมทางหลวงชนบท กระทรวงคมนาคม พ.ศ. ๒๕๕๘ กำหนดให้กรมหลวงสงขลานครินทร์มีอำนาจหน้าที่ในการจัดทำมาตรฐาน และข้อกำหนดทางหลวงท้องถิ่น ตลอดจนกำกับ ตรวจสอบและควบคุมทางวิชาการ เพื่อให้มีการดำเนินการตามเกณฑ์มาตรฐานและข้อกำหนด รวมถึงส่งเสริมและสนับสนุนด้านวิชาการงานทางเครื่องจักรกลของส่วนท้องถิ่น นั้น

เนื่องจากแบบมาตรฐานงานทางและงานสะพาน ทางหลวงท้องถิ่น มีความเกี่ยวข้องกับงานวิศวกรรมโยธาหลายด้าน จึงจำเป็นต้องอาศัยองค์ความรู้และความเชี่ยวชาญในแต่ละหมวดงาน เพื่อดำเนินการจัดทำร่างแบบมาตรฐานงานทางและงานสะพาน ให้มีความถูกต้องตามหลักวิศวกรรม เป็นปัจจุบัน และเหมาะสมสมกับการใช้งานของบุคลากรด้านช่างขององค์กรปกครองส่วนท้องถิ่น ดังนั้น เพื่อให้การดำเนินงานดังกล่าวเป็นไปด้วยความเรียบร้อย บรรลุวัตถุประสงค์ จึงขอแต่งตั้งคณะกรรมการปรับปรุงแบบมาตรฐานงานทางและงานสะพาน ทางหลวงท้องถิ่น จำนวน ๖ คณะ ประกอบด้วย

คณะที่ ๑ หมวดงานถนน ประกอบด้วย

๑. ผู้อำนวยการสำนักสำรวจและออกแบบ
๒. นายวีระเดช ชิววาพัฒน์นงศ์
๓. นายบุญอนันต์ นิตระประสิทธิ์
๔. นายสุภาพายู ทารักงา
๕. นายณัฐวิทย์ เวียงยา
๖. นายปรีชญูญา เอกศิริวรานนท์
๗. นายอิสระชนม์ คงช่วย
๘. นางศรจรรัตน์ เวียงเจริญ
๙. นายกรจรรัตน์ วิจิธนนทนิษฐ์
๑๐. นายภคฤทธิ์ แลียงนนท์
๑๑. นายวิศักดิ์ ปานจันทน์
๑๒. นายกันต์ธอร์ ชินภา

คณะที่ ๒ หมวดงานบำรุงทาง ประกอบด้วย

๑. นายอนันต์ วิทอมธ
๒. นายจอม ธีระวนิชย์
๓. นายมัติกร คล้ายชม
๔. นายพนปญกุล เสี่ยงบุญ

๕. นายอวยการสำนักสำรวจและออกแบบ
๖. นายวีระเดช ชิววาพัฒน์นงศ์
๗. นายบุญอนันต์ นิตระประสิทธิ์
๘. นายสุภาพายู ทารักงา
๙. นายณัฐวิทย์ เวียงยา
๑๐. นายปรีชญูญา เอกศิริวรานนท์
๑๑. นายอิสระชนม์ คงช่วย
๑๒. นางศรจรรัตน์ เวียงเจริญ
๑๓. นายกรจรรัตน์ วิจิธนนทนิษฐ์
๑๔. นายภคฤทธิ์ แลียงนนท์
๑๕. นายวิศักดิ์ ปานจันทน์
๑๖. นายกันต์ธอร์ ชินภา

๑. ผู้อำนวยการสำนักสำรวจและออกแบบ
๒. นายวีระเดช ชิววาพัฒน์นงศ์
๓. นายบุญอนันต์ นิตระประสิทธิ์
๔. นายสุภาพายู ทารักงา
๕. นายณัฐวิทย์ เวียงยา
๖. นายปรีชญูญา เอกศิริวรานนท์
๗. นายอิสระชนม์ คงช่วย
๘. นางศรจรรัตน์ เวียงเจริญ
๙. นายกรจรรัตน์ วิจิธนนทนิษฐ์
๑๐. นายภคฤทธิ์ แลียงนนท์
๑๑. นายวิศักดิ์ ปานจันทน์
๑๒. นายกันต์ธอร์ ชินภา

๑. ผู้อำนวยการสำนักสำรวจและออกแบบ
๒. นายวีระเดช ชิววาพัฒน์นงศ์
๓. นายบุญอนันต์ นิตระประสิทธิ์
๔. นายสุภาพายู ทารักงา
๕. นายณัฐวิทย์ เวียงยา
๖. นายปรีชญูญา เอกศิริวรานนท์
๗. นายอิสระชนม์ คงช่วย
๘. นางศรจรรัตน์ เวียงเจริญ
๙. นายกรจรรัตน์ วิจิธนนทนิษฐ์
๑๐. นายภคฤทธิ์ แลียงนนท์
๑๑. นายวิศักดิ์ ปานจันทน์
๑๒. นายกันต์ธอร์ ชินภา

๔. ว่าที่ร้อยตรีถิรวัฒน์ ผกหน้า
๖. นายชาญศักดิ์ แร่งสารภีกรม
๗. นายณัฐวุฒิ เสี่ยงแจ้ว
๘. นายสุวรรณ อ่อนเลียบ
๙. นายณัฐบุณย์ อิ่มสมมติ

- วิศวกรโยธาชำนาญการ (สสท.)
- และช่วยราชการที่ (กสท.) อีกหน้าที่หนึ่ง
- นายช่างโยธาชำนาญงาน (สบร.)
- วิศวกรโยธาปฏิบัติการ (สสท.)
- วิศวกรโยธาปฏิบัติการ (สสท.)
- วิศวกรโยธาปฏิบัติการ (สสท.)

คณะที่ ๓ หมวดงานเครื่องหมายความปลอดภัย ประกอบด้วย

๑. นายสวัสดิภาพ สิริยงค์
๒. นายพงษ์ศักดิ์ มาค้าย
๓. นายอิชัย ศิริประเสริฐ
๔. นายสนธิ์ พัทธกิจวินัย
๕. นายพรหมชาติ เชื้อทอง
๖. นายภคฤทธิ์ แลียงนนท์
๗. นายณัฐวุฒิ เสี่ยงแจ้ว
๘. นายสัญญา สีสัย

- ประธานคณะทำงาน
- คณะทำงาน
- คณะทำงาน
- คณะทำงาน
- คณะทำงาน
- คณะทำงานและผู้ช่วยเลขานุการ
- คณะทำงานและผู้ช่วยเลขานุการ
- คณะทำงานและผู้ช่วยเลขานุการ

คณะที่ ๔ หมวดงานระบบระบายน้ำและการป้องกันน้ำท่วม ประกอบด้วย

๑. นายมนิต นิลจันทร์
๒. นายครุฑ อิ่มสมบัติ
๓. นายศรจรรัตน์ อึ้งสกุล
๔. นายบรรณันท์ มานูจ่า
๕. นายณัฐวัฒน์ เวียงเชียงสา
๖. นายณัฐบุณย์ อิ่มสมมติ
๗. นายวิฑูรย์ ปานจันทน์
๘. นายสุวรรณ อ่อนเลียบ

- รท.วิศวกรโยธาเชี่ยวชาญ (สสอ.)
- ผอ.กบข. (สบร.)
- วิศวกรโยธาชำนาญการ (สสอ.)
- วิศวกรโยธาปฏิบัติการ (สสอ.)
- วิศวกรโยธาปฏิบัติการ (สสอ.)
- วิศวกรโยธาปฏิบัติการ (สสท.)
- วิศวกรโยธาปฏิบัติการ (สสท.)
- วิศวกรโยธาปฏิบัติการ (สสท.)

คณะที่ ๕ หมวดงานไฟฟ้าและภูมิทัศน์ ประกอบด้วย

๑. นายไพฑูริ เวียงวัชร
๒. นายสิริชัย ศิริพันธ์
๓. นายเกรียงไกร ศุภพงศ์
๔. นายกรจรรัตน์ สุริยา
๕. นายณัฐวุฒิ เสี่ยงแจ้ว
๖. นายอิศพล ตั้งศักดิ์ปานันท์
๗. นายสุพิชญ์ ธงชัย

- ประธานคณะทำงาน
- คณะทำงาน
- คณะทำงาน
- คณะทำงาน
- คณะทำงาน
- คณะทำงานและผู้ช่วยเลขานุการ
- คณะทำงานและผู้ช่วยเลขานุการ

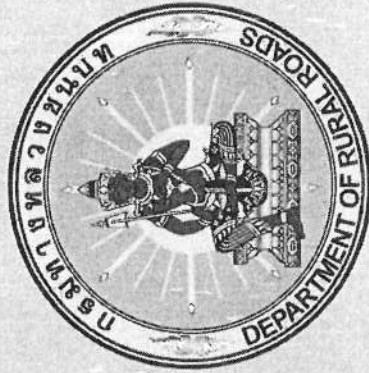

กรมทางหลวงชนบท
กระทรวงคมนาคม

ด่วนที่สุด

ที่ ตก ๐๐๒๓.๓/ว๕๖๕



ถึง สำนักงานส่งเสริมการปกครองท้องถิ่นอำเภอแม่สอด บ้านตาก แม่ระมาด พบพระ อุ่มผาง
สำนักงานเทศบาลนครแม่สอด และสำนักงานเทศบาลเมืองตาก

ตามหนังสือจังหวัดตาก ด่วนที่สุด ที่ ตก ๐๐๒๓.๓/ว ๑๘๓๙๑ ลงวันที่ ๑๑ พฤศจิกายน ๒๕๖๕
แจ้งองค์กรปกครองส่วนท้องถิ่นและสถานศึกษาพิจารณาดำเนินการมาตรการเพื่อความปลอดภัย
ในสถานศึกษาขั้นพื้นฐานสังกัดองค์กรปกครองส่วนท้องถิ่น ตามขั้นตอน 5Ps เพื่อป้องกันความเสี่ยงและ
เตรียมความพร้อมรับมือกับภัยด้านต่าง ๆ ตามบริบทและความเหมาะสม นั้น

จังหวัดตากได้รับแจ้งจากกรมส่งเสริมการปกครองท้องถิ่นว่า ภัยจากการจัดกิจกรรม
ของสถานศึกษาถือเป็นภัยหนึ่งที่สถานศึกษาต้องให้ความสำคัญเนื่องจากอาจส่งผลกระทบต่อสุขภาพร่างกาย
จิตใจ และอาจเป็นอันตรายต่อชีวิตของผู้เรียน จึงได้จัดทำแนวทางการดำเนินการมาตรการความปลอดภัยในการจัดกิจกรรม
ของสถานศึกษาสังกัดองค์กรปกครองส่วนท้องถิ่นตามขั้นตอน 5Ps เพื่อให้เกิดความปลอดภัยแก่ผู้เรียนในการทำ
กิจกรรมทั้งกรณีพักแรมและไม่พักแรมหรือทั้งในสถานศึกษาและนอกสถานศึกษาเช่น กิจกรรมค่ายลูกเสือ - เนตรนารี
กิจกรรมค่ายวิชาการ ทัศนศึกษา กิจกรรมในวันสำคัญ ฯลฯ ทำให้ผู้เรียนพร้อมรับความรู้และประสบการณ์ใหม่
ในการเข้าร่วมกิจกรรมดังกล่าวรวมทั้งเป็นการสร้างความเชื่อมั่นให้กับผู้ปกครอง จึงให้องค์กรปกครอง
ส่วนท้องถิ่นที่มีสถานศึกษาพิจารณาดำเนินการตามแนวทางที่กำหนด รายละเอียดตามสำเนาหนังสือกรมส่งเสริม
การปกครองท้องถิ่น ด่วนที่สุด ที่ มท ๐๘๑๖.๓/ว ๖๘๓ ลงวันที่ ๑๓ กุมภาพันธ์ ๒๕๖๖ ที่ส่งมาพร้อมนี้
สำหรับสำนักงานส่งเสริมการปกครองท้องถิ่นอำเภอ ให้แจ้งองค์กรปกครองส่วนท้องถิ่นที่จัดการศึกษาในพื้นที่
ทราบและพิจารณาดำเนินการต่อไป

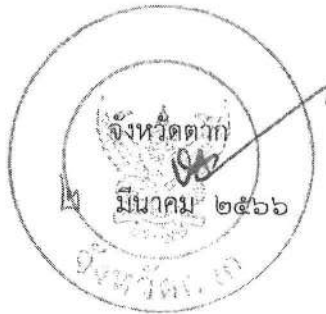

สำนักงานส่งเสริมการปกครองท้องถิ่นจังหวัด
กลุ่มงานส่งเสริมและพัฒนาท้องถิ่น
โทร./ โทรสาร ๐-๕๕๕๑-๕๕๘๓ ต่อ ๑๓

ด่วนที่สุด

ที่ มท ๐๘๑๖.๓/ว ๖๘๓



สภาการศึกษาจังหวัดตาก
เลขที่ 3885
วันที่ ๒๒ ก.พ. ๒๕๖๖
เวลา

กรณียุติของ สสจ.ตาก
 ส.ม. ก.ม.ด.
 ส.ส. ก.ก.น.
 ก.ง. ก.ท.ด.
ลงชื่อ...
วันที่ ๒๒ ก.พ. ๒๕๖๖

กรมส่งเสริมการปกครองท้องถิ่น
ถนนนครราชสีมา เขตดุสิต กทม. ๑๐๓๐๐

๑๓ กุมภาพันธ์ ๒๕๖๖

สสจ.ตาก
เลขที่รับ 1899
วันที่ ๒๒ ก.พ. ๒๕๖๖
เวลา

เรื่อง ชักซ้อมแนวทางการดำเนินมาตรการความปลอดภัยในการจัดกิจกรรมของสถานศึกษา
สังกัดองค์กรปกครองส่วนท้องถิ่น

เรียน ผู้ว่าราชการจังหวัด ทุกจังหวัด

อ้างถึง หนังสือกรมส่งเสริมการปกครองท้องถิ่น ด่วนที่สุด ที่ มท ๐๘๑๖.๓/ว ๓๕๓๕ ลงวันที่ ๒ พฤศจิกายน ๒๕๖๕

สิ่งที่ส่งมาด้วย แนวทางการดำเนินมาตรการความปลอดภัยในการจัดกิจกรรมของสถานศึกษา
สังกัดองค์กรปกครองส่วนท้องถิ่น

จำนวน ๑ ชุด

ตามที่ กรมส่งเสริมการปกครองท้องถิ่นได้มีหนังสือขอความร่วมมือจังหวัดแจ้งองค์กรปกครองส่วนท้องถิ่นและสถานศึกษาพิจารณาดำเนินมาตรการเพื่อความปลอดภัยในสถานศึกษาขั้นพื้นฐานสังกัดองค์กรปกครองส่วนท้องถิ่น ตามขั้นตอน 5Ps เพื่อป้องกันความเสี่ยงและเตรียมความพร้อมรับมือกับภัยด้านต่าง ๆ ตามบริบทและความเหมาะสม นั้น

กรมส่งเสริมการปกครองท้องถิ่นพิจารณาแล้วเห็นว่า ภัยจากการจัดกิจกรรมของสถานศึกษา ถือเป็นภัยหนึ่งที่สถานศึกษาต้องให้ความสำคัญ เนื่องจากอาจส่งผลกระทบต่อสุขภาพร่างกาย จิตใจ และอาจเป็นอันตรายต่อชีวิตของผู้เรียน จึงได้จัดทำแนวทางการดำเนินมาตรการความปลอดภัยในการจัดกิจกรรมของสถานศึกษา สังกัดองค์กรปกครองส่วนท้องถิ่น ตามขั้นตอน 5Ps เพื่อให้เกิดความปลอดภัยแก่ผู้เรียนในการทำกิจกรรม ทั้งกรณีพักแรมและไม่พักแรม หรือทั้งในสถานศึกษาและนอกสถานศึกษา เช่น กิจกรรมค่ายลูกเสือ - เนตรนารี กิจกรรมค่ายวิชาการ ทัศนศึกษา กิจกรรมในวันสำคัญ ฯลฯ ทำให้ผู้เรียนพร้อมรับความรู้และประสบการณ์ใหม่ ในการเข้าร่วมกิจกรรมดังกล่าว รวมทั้งเป็นการสร้างความเชื่อมั่นให้กับผู้ปกครอง จึงขอความร่วมมือจังหวัดแจ้งองค์กรปกครองส่วนท้องถิ่นที่มีสถานศึกษาพิจารณาดำเนินการตามแนวทางที่กำหนด ทั้งนี้ ตามความเหมาะสม และบริบทของสถานศึกษา รายละเอียดปรากฏตามสิ่งที่ส่งมาด้วย

จึงเรียนมาเพื่อโปรดพิจารณา

ขอแสดงความนับถือ

(นายชจร ศรีชวโนทัย)
อธิบดีกรมส่งเสริมการปกครองท้องถิ่น

กองส่งเสริมและพัฒนาการจัดการศึกษาท้องถิ่น

กลุ่มงานส่งเสริมการจัดการศึกษาท้องถิ่น

โทร. ๐-๒๒๔๔๑-๕๐๐๐ ต่อ ๕๓๑๓

ไปรษณีย์อิเล็กทรอนิกส์ saraban@dla.go.th

ผู้ประสานงาน : กัลย์สุดา มาเยอะ โทร. ๐๘๔-๖๑๑๕๐๓๔

สิ่งที่ส่งมาด้วย



shorturl.at/boxY6

ทง.สส.
เลขที่ 597
วันที่ ๓ ก.พ. ๒๕๖๖

แนวทางการดำเนินมาตรการความปลอดภัยในการจัดกิจกรรมของสถานศึกษา สังกัดองค์กรปกครองส่วนท้องถิ่น

กรมส่งเสริมการปกครองท้องถิ่นพิจารณาแล้วเห็นว่า ภัยจากการจัดกิจกรรมของสถานศึกษา ถือเป็นภัยหนึ่งที่สถานศึกษาต้องให้ความสำคัญ เนื่องจากอาจส่งผลกระทบต่อสุขภาพร่างกาย จิตใจ และอาจเป็นอันตรายต่อชีวิตของผู้เรียน จึงได้จัดทำแนวทางการดำเนินมาตรการความปลอดภัยในการจัดกิจกรรมของสถานศึกษา สังกัดองค์กรปกครองส่วนท้องถิ่น ตามขั้นตอน 5Ps เพื่อให้เกิดความปลอดภัยแก่ผู้เรียนในการทำกิจกรรม ทั้งกรณีพักแรมและไม่พักแรม หรือทั้งในสถานศึกษาและนอกสถานศึกษา เช่น กิจกรรมค่ายลูกเสือ - เนตรนารี กิจกรรมค่ายวิชาการ ทักษะศึกษา กิจกรรมในวันสำคัญ ฯลฯ ทำให้ผู้เรียนพร้อมรับความรู้และประสบการณ์ใหม่ในการเข้าร่วมกิจกรรมดังกล่าว รวมทั้งเป็นการสร้างความเชื่อมั่นให้กับผู้ปกครอง จึงขอความร่วมมือจังหวัดแจ้งองค์กรปกครองส่วนท้องถิ่นที่มีสถานศึกษาพิจารณาดำเนินการตามแนวทางที่กำหนด ทั้งนี้ ตามความเหมาะสมและบริบทของสถานศึกษา โดยมีแนวทางปฏิบัติ ดังนี้

๑. การประเมินความเสี่ยงล่วงหน้า (Pre Risk-Assessment)

๑.๑ ความเสี่ยงจากการเดินทาง

๑.๒ ความเสี่ยงจากกิจกรรม เช่น กิจกรรมที่เกี่ยวข้องกับไฟ สารเคมีอันตราย กิจกรรมโลดโผน

๑.๓ ความเสี่ยงจากสถานที่และสิ่งแวดล้อม เช่น สถานที่จัดกิจกรรมอยู่ใกล้แหล่งน้ำ ป่า

หรือภูเขา ความแออัดของบริเวณที่จัดกิจกรรม

๑.๔ ความเสี่ยงจากสิ่งมีชีวิต เช่น แมลง หรือสัตว์มีพิษ

๑.๕ ความเสี่ยงจากผู้เรียน เช่น การเล่นต่อสู้ การหยอกล้อกลั่นแกล้ง การออกนอกบริเวณที่จัดกิจกรรม การลักลอบนำเครื่องดื่มแอลกอฮอล์ สิ่งเสพติด หรือพกพาอาวุธ เข้าไปในสถานที่จัดกิจกรรม

๒. การวางแผน (Planning)

กำหนดผู้รับผิดชอบโครงการ/กิจกรรม ในการจัดทำแผนการดำเนินงานอย่างชัดเจน โดยพิจารณาข้อมูลจากการประเมินความเสี่ยงในการเตรียมการและวางแผนการจัดกิจกรรมตั้งแต่เริ่มต้นจนกระทั่งสิ้นสุดกิจกรรมอย่างรัดกุม ซึ่งกิจกรรมที่สถานศึกษาจัดขึ้นนั้นให้ยึดความปลอดภัยของผู้เรียน ครู และบุคลากรทางการศึกษาเป็นอันดับแรก ไม่ควรจัดกิจกรรมที่อาจส่งผลกระทบต่อสุขภาพร่างกายและจิตใจ ก่อให้เกิดอันตรายต่อชีวิต หรือความเสียหายต่อทรัพย์สิน หากมีการจัดกิจกรรมนอกสถานศึกษาควรจัดในบริเวณใกล้เคียง ควรระเวนการเดินทางระยะไกลหากไม่จำเป็น และกำหนดผู้รับผิดชอบกิจกรรมย่อยพร้อมทั้งระบุหมายเลขโทรศัพท์เป็นลายลักษณ์อักษร รวมทั้งจัดทำบัญชีรายชื่อบุคคล/หน่วยงานพร้อมหมายเลขโทรศัพท์ที่เกี่ยวข้อง เช่น นายองค์กรปกครองส่วนท้องถิ่น สถานีตำรวจ สถานพยาบาล หน่วยกู้ภัย หน่วยดับเพลิง ฯลฯ เพื่อแจ้งให้ผู้ปกครอง ผู้มีส่วนเกี่ยวข้อง และหน่วยงานที่รับผิดชอบได้ทราบ เพื่อการประชาสัมพันธ์และการติดต่อประสานงานได้ทันทีกรณีเกิดเหตุฉุกเฉิน

๓. การป้องกัน (Prevention)

๓.๑ การป้องกันภัยจากการจัดกิจกรรม

๑) จัดทำข้อมูลรายบุคคลของผู้เรียน โดยมีรายละเอียดเกี่ยวกับโรคประจำตัว การแพ้อาหาร หมายเลขโทรศัพท์ผู้ปกครอง

๒) จัดให้มีครู หรือบุคลากร ซึ่งทำหน้าที่ควบคุม ดูแลความปลอดภัยของผู้เรียน หรือจัดให้มีระบบรักษาความปลอดภัยตลอดช่วงเวลารับจัดกิจกรรม

/๓) จัดให้มีอุปกรณ์ ...

๓) จัดให้มีอุปกรณ์ปฐมพยาบาลที่เพียงพอต่อจำนวนผู้เรียน รวมทั้งมีครู หรือบุคลากรที่มีความรู้เรื่องการปฐมพยาบาลเบื้องต้น ระหว่างการทำกิจกรรม

๔) การจัดกิจกรรมต้องจัดให้เหมาะสมกับระดับชั้นเรียน วัย เพศ และความสามารถของผู้เรียน หลีกเลี่ยงกิจกรรมที่เสี่ยงอันตรายหรือล่อลวงเกินไป

๕) ไม่ควรให้ผู้เรียนนำของมีค่าติดตัว เช่น เครื่องประดับ อุปกรณ์อิเล็กทรอนิกส์ เพื่อป้องกันการสูญหาย และความเสียหายที่อาจเกิดขึ้น หากจำเป็น ควรเน้นย้ำผู้เรียนเรื่องการรักษาสมบัติส่วนตัว หรือให้ผู้เรียนนำของมีค่าฝากไว้ที่ครู

๖) ไม่อนุญาตให้นำเครื่องดื่มที่มีแอลกอฮอล์ พกพาอาวุธ สิ่งเสพติด อุปกรณ์การเล่นการพนันเข้าไปในสถานที่จัดกิจกรรมหรือที่พัก

๓.๒ การป้องกันภัยจากการเดินทาง

๑) สถานศึกษาดำเนินการสำรวจเส้นทางก่อน โดยเลือกเส้นทางที่ปลอดภัยที่สุด

๒) ไม่ควรนำผู้เรียนออกเดินทางในเวลากลางคืน

๓) ควรหลีกเลี่ยงการเดินทางในช่วงฤดูฝน หรือเทศกาลสำคัญ เนื่องจากอาจมีความเสี่ยงต่อการประสบอุบัติเหตุและการจราจรติดขัด

๔) กรณีขับรถไกลกว่า ๔ ชม. ควรจัดพนักงานขับรถ จำนวน ๒ คน

๕) กรณีที่เป็นการเดินทางในเส้นทางภูเขา ลาดชันและคดเคี้ยว ควรใช้รถโดยสารชั้นเดียว

ในการเดินทาง

๖) เพื่อคุ้มครองความปลอดภัยในชีวิตและร่างกายของผู้เรียน ให้สถานศึกษาพิจารณาจัดให้มีการประกันภัยการเดินทางแก่ผู้เรียน เว้นแต่สถานศึกษาได้จัดให้มีการประกันภัยที่คุ้มครองกรณีดังกล่าวอยู่ก่อนแล้ว

ทั้งนี้ ให้ยึดแนวทางปฏิบัติในการควบคุมดูแลความปลอดภัยเกี่ยวกับการจัดรถรับ - ส่งเด็กนักเรียนของสถานศึกษา (โรงเรียนและศูนย์พัฒนาเด็กเล็ก) สังกัดองค์กรปกครองส่วนท้องถิ่น ตามหนังสือกรมส่งเสริมการปกครองท้องถิ่น ที่ มท ๐๘๑๖.๔/ว ๓๔๐ ลงวันที่ ๒๒ กุมภาพันธ์ ๒๕๖๔

๔. การให้ความรู้เกี่ยวกับการปฏิบัติตัวเมื่อเกิดภัย (Provide knowledge)

สถานศึกษาจัดให้มีการปฐมพยาบาลก่อนจัดกิจกรรม เพื่อชี้แจงกฎระเบียบ ข้อปฏิบัติในการใช้สถานที่ และการปฏิบัติตนขณะอยู่ในบริเวณที่จัดกิจกรรม ที่พักแรม หรือขณะทำกิจกรรม

๕. การแสวงหาความร่วมมือภาคส่วนที่เกี่ยวข้อง (Partnership)

กรณีเกิดอุบัติเหตุหรือมีเหตุฉุกเฉิน ให้แจ้งและประสานงานกับผู้ดูแลสถานที่ บุคคลในท้องถิ่น หรือเจ้าหน้าที่/หน่วยงานที่เกี่ยวข้องเพื่อร่วมกันแก้ไขปัญหาและช่วยเหลืออย่างเร่งด่วน และแจ้งให้ผู้ปกครองและผู้บังคับบัญชาทราบทันที รวมทั้งให้สถานศึกษาพิจารณาเยียวยา ช่วยเหลือ ฟื้นฟูจิตใจผู้ประสบเหตุและครอบครัว หลังเกิดเหตุตามความเหมาะสม



แนวทางการดำเนินมาตรการความปลอดภัยในการจัดกิจกรรม ของสถานศึกษาขั้นพื้นฐาน สังกัดองค์กรปกครองส่วนท้องถิ่น

Pre Risk-Assessment การประเมินความเสี่ยงล่วงหน้า

5Ps



กำหนดผู้รับผิดชอบโครงการ/กิจกรรม → จัดทำแผนการดำเนินงานอย่างชัดเจน รัดกุม

Planning การวางแผน

แจ้งให้ผู้ปกครอง ผู้มีส่วนเกี่ยวข้อง/หน่วยงานที่รับผิดชอบ ทราบ
เพื่อการประชาสัมพันธ์และการติดต่อประสานงานอย่างทันท่วงที

กำหนดผู้รับผิดชอบกิจกรรมย่อยพร้อมหมายเลขโทรศัพท์
และจัดทำบัญชีรายชื่อบุคคล/หน่วยงานพร้อมหมายเลขโทรศัพท์

✓ ให้ยึดถือความปลอดภัยของผู้เรียน ครู และบุคลากรทางการศึกษาเป็นอันดับแรก

✗ ห้ามจัดกิจกรรมที่อาจส่งผลกระทบต่อสุขภาพร่างกายและจิตใจ
ก่อให้เกิดอันตรายต่อชีวิต หรือความเสียหายต่อทรัพย์สิน

! หากมีการจัดกิจกรรมนอกสถานศึกษาควรจัดในบริเวณใกล้เคียง
ควรระมัดระวังการเดินทางระยะไกลหากไม่จำเป็น

Prevention การป้องกัน

การป้องกันภัยจากการจัดกิจกรรม

1. จัดทำข้อมูลรายบุคคลของผู้เรียน โดยให้มีข้อมูลสำคัญ เช่น โรคประจำตัว การแพ้อาหาร
2. จัดให้มีครู/บุคลากร ควบคุม ดูแลความปลอดภัย หรือจัดให้มีระบบรักษาความปลอดภัย
3. จัดให้มีอุปกรณ์ปฐมพยาบาล และมีครู/บุคลากรที่มีความรู้ เรื่องการปฐมพยาบาลเบื้องต้น
4. จัดกิจกรรมให้เหมาะสมกับระดับชั้นเรียน วัย เพศ และความสามารถของผู้เรียน
5. ไม่ควรให้ผู้เรียนนำของมีค่าติดตัว หากจำเป็นควรเน้นย้ำผู้เรียน เรื่องการรักษาสมบัติส่วนตัว หรือให้นำของมีค่าฝากไว้ที่ครู
6. ไม่อนุญาตให้นำเครื่องดื่มที่มีแอลกอฮอล์ พกพาอาวุธ สิ่งเสพติด อุปกรณ์การเล่นการพนันเข้าไปในสถานที่ จัดกิจกรรม/ที่พัก

การป้องกันจากการเดินทาง

1. สถานศึกษาสำรวจเส้นทางก่อน โดยเลือกเส้นทางที่ปลอดภัยที่สุด
2. ไม่ควรนำผู้เรียนออกเดินทางในเวลากลางคืน
3. ควรหลีกเลี่ยงการเดินทางในช่วงฤดูฝน/เทศกาลสำคัญ
4. กรณีขับรถไกลกว่า 4 ชม. ควรจัดพนักงานขับรถ จำนวน 2 คน
5. กรณีที่เป็นการเดินทางในเส้นทางภูเขา ลาดชันและคดเคี้ยว ควรใช้รถโดยสารชั้นเดียวในการเดินทาง
6. เพื่อคุ้มครองความปลอดภัยในชีวิตและร่างกายของผู้เรียน ให้สถานศึกษาพิจารณาจัดให้มีการประกันภัยการเดินทาง เว้นแต่สถานศึกษาได้จัดให้มีการประกันภัยที่คุ้มครอง กรณีดังกล่าวอยู่ก่อนแล้ว

Provide knowledge การให้ความรู้

สถานศึกษาจัดให้มีการปฐมพยาบาลก่อนจัดกิจกรรม เพื่อชี้แจงกฎระเบียบ
ข้อปฏิบัติในการใช้สถานที่ การปฏิบัติตนขณะอยู่ในบริเวณที่จัดกิจกรรม/ที่พักแรม หรือขณะทำกิจกรรม

Partnership การแสวงหาความร่วมมือ

เพื่อร่วมกันแก้ไขปัญหาและช่วยเหลืออย่างเร่งด่วน และแจ้งให้ผู้ปกครองและผู้บังคับบัญชาทราบทันที รวมทั้งให้สถานศึกษา
พิจารณาเยียวยา ช่วยเหลือ ฟื้นฟูจิตใจผู้ประสบเหตุและครอบครัวหลังเกิดเหตุตามความเหมาะสม

ด่วนที่สุด

ที่ ตก ๐๐๒๓.๓/ว ๖๕๓๕๑



ศาลากลางจังหวัดตาก
ถนนพหลโยธิน ตก ๖๓๐๐๐

๑๑ พฤศจิกายน ๒๕๖๕

เรื่อง การดำเนินมาตรการเพื่อความปลอดภัยในสถานศึกษาขั้นพื้นฐานสังกัดองค์กรปกครองส่วนท้องถิ่น
เรียน นายอำเภอแม่สอด นายอำเภอบ้านตาก นายอำเภอแม่ระมาด นายอำเภอพบพระ นายอำเภออุ้มผาง
นายกเทศมนตรีนครแม่สอด และนายกเทศมนตรีเมืองตาก

สิ่งที่ส่งมาด้วย สำเนาหนังสือกรมส่งเสริมการปกครองท้องถิ่น ด่วนที่สุด ที่ มท ๐๘๑๖.๓/ว ๓๕๓๕
ลงวันที่ ๒ พฤศจิกายน ๒๕๖๕ จำนวน ๑ ชุด

ด้วยกรมส่งเสริมการปกครองท้องถิ่นแจ้งว่า ปัจจุบันภัยหรือสิ่งคุกคามที่ส่งผลกระทบต่อความปลอดภัยในสถานศึกษามีหลายรูปแบบ เช่น ภัยจากธรรมชาติ ภัยจากสภาพแวดล้อมในสถานศึกษา ภัยจากความรุนแรงภัยจากการกลั่นแกล้งรังแก (Bully) ภัยจากยาเสพติด ฯลฯ ซึ่งภัยดังกล่าวมีผลกระทบต่อกระบวนการเรียนรู้และคุณภาพการศึกษา ดังนั้น เพื่อเป็นการส่งเสริมสนับสนุนให้เด็กไทยได้รับการศึกษาที่มีคุณภาพในสภาพแวดล้อมทางการเรียนรู้ที่ปลอดภัย และเป็นการพัฒนาคุณภาพการศึกษาตามเป้าหมายการพัฒนาที่ยั่งยืน (Sustainable Development Goals : SDGs) จึงได้ออกแบบการดำเนินมาตรการเพื่อความปลอดภัยในสถานศึกษาขั้นพื้นฐาน (5Ps) โดยนำแนวทางการจัดการภัยพิบัติโดยอาศัยชุมชนเป็นฐาน มาปรับใช้ให้สอดคล้องกับบริบทของสถานศึกษา

ในการนี้ ขอความร่วมมือองค์กรปกครองส่วนท้องถิ่นแจ้งสถานศึกษาในสังกัดพิจารณาดำเนินการมาตรการเพื่อความปลอดภัยในสถานศึกษาขั้นพื้นฐานสังกัดองค์กรปกครองส่วนท้องถิ่น ตามขั้นตอน 5Ps เพื่อป้องกันความเสี่ยงและเตรียมความพร้อมรับมือกับภัยด้านต่าง ๆ ตามบริบทและความเหมาะสม รายละเอียดปรากฏตามสิ่งที่ส่งมาด้วย

จึงเรียนมาเพื่อทราบและพิจารณาดำเนินการ สำหรับอำเภอ ให้แจ้งองค์กรปกครองส่วนท้องถิ่นที่จัดการศึกษาในพื้นที่ทราบและพิจารณาดำเนินการต่อไป

ขอแสดงความนับถือ

(นายสมนึก สุริยกุล ณ อยุธยา)
รองผู้ว่าราชการจังหวัด ปฏิบัติราชการแทน
ผู้ว่าราชการจังหวัดตาก

สำนักงานส่งเสริมการปกครองท้องถิ่นจังหวัด
กลุ่มงานส่งเสริมและพัฒนาท้องถิ่น
โทร./ โทรสาร ๐-๕๕๕๑-๔๔๘๓ ต่อ ๑๓

การปฏิบัติ ของ สอจ.ตาก

ค.ม.ค. ก.จ.บ.อ.

ก.จ.ส.ช. ก.จ.ก.ม.

ก.จ.ก.ว. ก.จ.ร.อ.

ชื่อ..... ผู้สั่งการ

ดอนทสุต

สอจ.ตาก

เลขรับ 10152

วันที่ ๓ พ.ย. ๒๕๖๕

เวลา.....

ศาลากลางจังหวัดตาก

เลขรับ ๒10๒๘

วันที่ ๓ พ.ย. ๒๕๖๕

เวลา.....



ที่ ท ๐๘๑๖.๓/ว ๓๕๓๕

กรมส่งเสริมการปกครองท้องถิ่น
ถนนนครราชสีมา กทม. ๑๐๓๐๐

๒ พฤศจิกายน ๒๕๖๕

เรื่อง การดำเนินมาตรการเพื่อความปลอดภัยในสถานศึกษาขั้นพื้นฐานสังกัดองค์กรปกครองส่วนท้องถิ่น
เรียน ผู้ว่าราชการจังหวัด ทุกจังหวัด

สิ่งที่ส่งมาด้วย เอกสารรวมความรู้เกี่ยวกับภัยและการปฏิบัติตัวเมื่อเกิดภัย จำนวน ๑ ชุด

ด้วยกรมส่งเสริมการปกครองท้องถิ่นพิจารณาเห็นว่า ปัจจุบันภัยหรือสิ่งคุกคามที่ส่งผลกระทบต่อความปลอดภัยในสถานศึกษามีหลายรูปแบบ เช่น ภัยจากธรรมชาติ ภัยจากสภาพแวดล้อมในสถานศึกษา ภัยจากความรุนแรง ภัยจากการกลั่นแกล้งรังแก (Bully) ภัยจากยาเสพติด ฯลฯ ซึ่งภัยดังกล่าวมีผลกระทบต่อกระบวนการเรียนรู้และคุณภาพการศึกษา ดังนั้น เพื่อเป็นการส่งเสริมสนับสนุนให้เด็กไทยได้รับการศึกษาที่มีคุณภาพ ในสภาพแวดล้อมทางการเรียนรู้ที่ปลอดภัย และเป็นการพัฒนาคุณภาพการศึกษาตามเป้าหมายการพัฒนาที่ยั่งยืน (Sustainable Development Goals : SDGs) จึงได้ออกแบบการดำเนินมาตรการเพื่อความปลอดภัยในสถานศึกษาขั้นพื้นฐาน (5Ps) โดยนำแนวทางการจัดการภัยพิบัติโดยอาศัยชุมชนเป็นฐานมาปรับใช้ให้สอดคล้องกับบริบทของสถานศึกษา และขอความร่วมมือจังหวัดแจ้งองค์กรปกครองส่วนท้องถิ่นและสถานศึกษาพิจารณาดำเนินมาตรการเพื่อความปลอดภัยในสถานศึกษาขั้นพื้นฐานสังกัดองค์กรปกครองส่วนท้องถิ่น ตามขั้นตอน 5Ps เพื่อป้องกันความเสี่ยงและเตรียมความพร้อมรับมือกับภัยด้านต่าง ๆ ตามบริบทและความเหมาะสม ดังนี้

๑. การประเมินความเสี่ยงล่วงหน้า (Pre Risk-Assessment) โดยให้มีการประเมินความเสี่ยงทุกมิติ ได้แก่

(๑) ความเสี่ยงที่เกิดจากสภาพแวดล้อมในโรงเรียน เช่น สภาพของอาคารเรียนเก่าทรุดโทรม อยู่ระหว่างการก่อสร้าง สภาพโต๊ะเรียน เก้าอี้ สนาม บ่อน้ำ สระน้ำ เครื่องเล่น วัสดุ อุปกรณ์ เครื่องมือเครื่องใช้ต่าง ๆ

(๒) ความเสี่ยงที่เกิดจากตัวนักเรียน เช่น การเล่นต่อสู้กัน การหยอกล้อกลั่นแกล้ง (Bully) การเล่นปืนปาย รวมถึงการประเมินความเสี่ยงของนักเรียนรายบุคคลที่มีสภาพจิตใจหรือสภาพร่างกายที่ไม่ปกติ เป็นโรคซึมเศร้า มีอาการเจ็บป่วย หรือมีโรคประจำตัว

(๓) ความเสี่ยงที่เกิดจากกิจกรรมการเรียนการสอน เช่น การทดลองวิทยาศาสตร์ที่ใช้สารเคมี อุปกรณ์กีฬาและกิจกรรมนันทนาการ

(๔) ความเสี่ยงที่เกิดจากภัยอื่น ๆ เช่น อุบัติเหตุจากอัคคีภัย การเกิดอุบัติเหตุจากการใช้ไฟฟ้า อุบัติเหตุจากการจราจรในโรงเรียน หรือภัยจากบุคคลภายนอกที่ไม่ประสงค์ดี

๒. การวางแผน (Planning) โดยให้มีการแต่งตั้งคณะกรรมการด้านความปลอดภัยระดับสถานศึกษาร่วมกับภาคีเครือข่าย เช่น กรรมการสถานศึกษาหรือผู้แทนชุมชนในพื้นที่เพื่อดำเนินงานด้านความปลอดภัยในสถานศึกษา ระบุตัวผู้ประสานงานหลักทั้งในระดับองค์กรปกครองส่วนท้องถิ่นและระดับสถานศึกษา จัดทำแผน มาตรการความปลอดภัยของสถานศึกษา จัดทำแผนเผชิญเหตุหรือกำหนดแนวทางปฏิบัติเกี่ยวกับการจัดการหรือระงับเหตุ ประสานงานกับหน่วยงานป้องกันและบรรเทาสาธารณภัยท้องถิ่น เพื่อจัดให้มีการซ้อมแผนเผชิญเหตุอย่างต่อเนื่อง และจัดทำบัญชีรายชื่อบุคคล หน่วยงานพร้อมทั้งหมายเลขโทรศัพท์ที่เกี่ยวข้อง เช่น ผู้ว่าราชการจังหวัด นายอำเภอ นายกองค์กรปกครองส่วนท้องถิ่น สถานีตำรวจ สายตรวจ กองป้องกันและบรรเทาสาธารณภัยขององค์กรปกครองส่วนท้องถิ่น โรงพยาบาล หน่วยกู้ภัย

/๓. การป้องกัน ...

ก.จ.ส.ย.

เลขที่ 2810

วันที่ ๓๑ พ.ย. ๒๕๖๕

๓. การป้องกัน (Prevention) ให้มีการจัดสภาพแวดล้อมและบรรยากาศของสถานศึกษา ให้มีความปลอดภัย กวดขัน ตรวจสอบการเข้า - ออก ของบุคคลภายนอกที่จะเข้าสถานศึกษา และเตรียมความพร้อม ด้านบุคลากร เครื่องมือ วัสดุและอุปกรณ์ พร้อมรับสถานการณ์ความไม่ปลอดภัยอยู่เสมอ เช่น การจัดเวรรักษา ความปลอดภัย การติดตั้งกล้องวงจรปิด สัญญาณเตือนภัย สร้างความร่วมมือกับภาคีเครือข่ายและผู้มีส่วนเกี่ยวข้อง ในการเฝ้าระวัง ประสานความช่วยเหลือ และแก้ไขปัญหา มีการบันทึกสำรวจค้นหาพื้นที่เสี่ยงที่อาจมีเพิ่มขึ้น เพื่อหาแนวทางป้องกันและแก้ไข

๔. การให้ความรู้เกี่ยวกับการปฏิบัติตัวเมื่อเกิดภัย (Provide knowledge) โดยการจัดทำสื่อ ในรูปแบบที่หลากหลาย เพื่อให้ความรู้เกี่ยวกับการปฏิบัติตัวเมื่อเกิดภัยต่าง ๆ แก่นักเรียน ครู บุคลากรทางการศึกษา และผู้ปกครอง จัดการอบรมให้ความรู้ สร้างความตระหนักและจัดการฝึกซ้อมแผนเผชิญเหตุเพื่อฝึกทักษะ ในการเอาตัวรอด

๕. การแสวงหาความร่วมมือภาคส่วนที่เกี่ยวข้อง (Partnership) เพื่อพิจารณาเยียวยา ช่วยเหลือ พี่นฟูจิตใจผู้ประสบเหตุอย่างรวดเร็วทันท่วงทีหลังเกิดเหตุ รายละเอียดปรากฏตามสิ่งที่ส่งมาด้วย

จึงเรียนมาเพื่อโปรดพิจารณา

ขอแสดงความนับถือ



(นายขจร ศรีชวโนทัย)

อธิบดีกรมส่งเสริมการปกครองท้องถิ่น

กองส่งเสริมและพัฒนาการจัดการศึกษาท้องถิ่น

กลุ่มงานส่งเสริมการจัดการศึกษาท้องถิ่น

โทร. ๐๒-๒๕๑-๕๐๐๐ ต่อ ๕๓๑๒

โทรสาร ๐๒-๒๕๑-๕๐๒๑-๓ ต่อ ๒๑๘

ไปรษณีย์อิเล็กทรอนิกส์ : saraban@dla.go.th



ที่ ตก ๐๐๒๓.๓/ว ๑๘๒๘๘

ศาลากลางจังหวัดตาก
ถนนพหลโยธิน ตก ๖๓๐๐๐

๒๐ พฤศจิกายน ๒๕๖๕

เรื่อง ก้าวข้ามมาตรการการบริหารจัดการสภาพแวดล้อมเพื่อความปลอดภัยในสถานศึกษาระดับปฐมวัย
สังกัดองค์กรปกครองส่วนท้องถิ่น

เรียน นายอำเภอ ทุกอำเภอ นายกเทศมนตรีนครแม่สอด และนายกเทศมนตรีเมืองตาก

อ้างถึง ๑. หนังสือจังหวัดตาก ที่ ตก ๐๐๒๓.๓/ว ๓๕๑ ลงวันที่ ๑๖ มีนาคม ๒๕๖๐
๒. หนังสือจังหวัดตาก ด่วนที่สุด ที่ ตก ๐๐๒๓.๓/ว ๕๑๑ ลงวันที่ ๑๕ มีนาคม ๒๕๖๒
๓. หนังสือจังหวัดตาก ที่ ตก ๐๐๒๓.๓/ว ๓๐๐ ลงวันที่ ๒๔ กุมภาพันธ์ ๒๕๖๓

สิ่งที่ส่งมาด้วย สำเนาหนังสือกรมส่งเสริมการปกครองท้องถิ่น ที่ มท ๐๘๑๖.๔/ว ๓๔๘๘
ลงวันที่ ๓๑ ตุลาคม ๒๕๖๕ จำนวน ๑ ชุด

ตามที่กรมส่งเสริมการปกครองท้องถิ่นแจ้งองค์กรปกครองส่วนท้องถิ่นที่มีศูนย์พัฒนาเด็กเล็ก
และสถานศึกษาระดับปฐมวัยในสังกัดทุกแห่ง (ศูนย์พัฒนาเด็กเล็กและโรงเรียนที่จัดการศึกษาระดับปฐมวัย)
นำมาตรฐานการดำเนินงานของศูนย์พัฒนาเด็กเล็กขององค์กรปกครองส่วนท้องถิ่น และมาตรฐานสถานพัฒนา
เด็กปฐมวัยแห่งชาติ ใช้เป็นมาตรฐานการดำเนินงานและในการประกันคุณภาพการศึกษาภายในสถานศึกษา นั้น

จังหวัดตากได้รับแจ้งจากกรมส่งเสริมการปกครองท้องถิ่นว่า เนื่องจากเหตุการณ์การก่อเหตุ
ความรุนแรงในศูนย์พัฒนาเด็กเล็กสังกัดองค์กรปกครองส่วนท้องถิ่นในพื้นที่จังหวัดหนองบัวลำภู
เมื่อวันที่ ๖ ตุลาคม ๒๕๖๕ ทำให้มีผู้ได้รับบาดเจ็บและเสียชีวิต กรมส่งเสริมการปกครองท้องถิ่นพิจารณาแล้ว
เพื่อเป็นการป้องกันมิให้เหตุการณ์และความสูญเสียในลักษณะดังกล่าวเกิดขึ้นอีก จึงให้แจ้งมาตรการการ
บริหารจัดการสภาพแวดล้อมเพื่อความปลอดภัยในสถานศึกษาระดับปฐมวัยสังกัดองค์กรปกครองส่วนท้องถิ่น
ให้กับองค์กรปกครองส่วนท้องถิ่นที่มีสถานศึกษาระดับปฐมวัยในพื้นที่ทราบและใช้เป็นแนวทางในการกำหนด
เป็นมาตรการขององค์กรปกครองส่วนท้องถิ่นและสถานศึกษาในสังกัดตามบริบทและความเหมาะสม
รวมถึงมีการเตรียมความพร้อม ชักซ้อมแผนเผชิญเหตุ ค้นหาแนวทางป้องกันและติดตามอย่างสม่ำเสมอและ
ต่อเนื่อง ทั้งนี้ เพื่อให้สอดคล้องตามมาตรฐานการดำเนินงานศูนย์พัฒนาเด็กเล็กขององค์กรปกครองส่วนท้องถิ่น
และมาตรฐานสถานพัฒนาเด็กปฐมวัยแห่งชาติ รายละเอียดปรากฏตามสิ่งที่ส่งมาด้วย

จึงเรียนมาเพื่อพิจารณาดำเนินการ สำหรับอำเภอ ให้แจ้งเทศบาลตำบลและองค์การบริหาร
ส่วนตำบลในพื้นที่ทราบและพิจารณาดำเนินการต่อไป

ขอแสดงความนับถือ

(นายสมนึก สุริยกุล ณ อยุธยา)
รองผู้ว่าราชการจังหวัด ปฏิบัติราชการแทน
ผู้ว่าราชการจังหวัดตาก

สำนักงานส่งเสริมการปกครองท้องถิ่นจังหวัด
กลุ่มงานส่งเสริมและพัฒนาท้องถิ่น
โทร./ โทรสาร ๐-๕๕๕๑-๔๔๘๓ ต่อ ๑๓

สอจ.ตาก
เลขที่รับ ๑๑๑๓
วันที่ ๑ พ.ย. ๒๕๖๕
เวลา



การปฏิบัติ ของ สอจ.ตาก
 ส.มท. กง.มท.
 กว.สจ. กง.กม.
 กง.กจ. กง.กค.
ส่งชื่อ.....ผู้ส่งการ
วันที่ ๑ พ.ย. ๒๕๖๕

ศาลากลางจังหวัดตาก
เลขที่รับ 20898
วันที่ ๑ พ.ย. ๒๕๖๕
เวลา

ที่ มท ๐๘๑๖.๔/ว ๓๒๑

กรมส่งเสริมการปกครองท้องถิ่น
ถนนนครราชสีมา เขตดุสิต กทม. ๑๐๓๐๐

๓๑ ตุลาคม ๒๕๖๕

เรื่อง กำชับมาตรการการบริหารจัดการสภาพแวดล้อมเพื่อความปลอดภัยในสถานศึกษาระดับปฐมวัย
สังกัดองค์กรปกครองส่วนท้องถิ่น

เรียน ผู้ว่าราชการจังหวัด ทุกจังหวัด

- อ้างถึง ๑. หนังสือกรมส่งเสริมการปกครองท้องถิ่น ด่วนที่สุด ที่ มท ๐๘๑๖.๔/ว ๓๒๑ ลงวันที่ ๖ กุมภาพันธ์ ๒๕๖๓
๒. หนังสือกรมส่งเสริมการปกครองท้องถิ่น ด่วนที่สุด ที่ มท ๐๘๑๖.๔/ว ๘๐๖ ลงวันที่ ๑ มีนาคม ๒๕๖๒
๓. หนังสือกรมส่งเสริมการปกครองท้องถิ่น ที่ มท ๐๘๑๖.๔/ว ๔๐๕ ลงวันที่ ๒๒ กุมภาพันธ์ ๒๕๖๐

สิ่งที่ส่งมาด้วย มาตรการการบริหารจัดการสภาพแวดล้อมเพื่อความปลอดภัยในสถานศึกษาระดับปฐมวัย
สังกัดองค์กรปกครองส่วนท้องถิ่น จำนวน ๑ ชุด

ตามที่กรมส่งเสริมการปกครองท้องถิ่น แจ้งองค์กรปกครองส่วนท้องถิ่นที่มีศูนย์พัฒนาเด็กเล็ก
และสถานศึกษาระดับปฐมวัยในสังกัดทุกแห่ง (ศูนย์พัฒนาเด็กเล็กและโรงเรียนที่จัดการศึกษาระดับปฐมวัย)
นำมาตราฐานการดำเนินงานของศูนย์พัฒนาเด็กเล็กขององค์กรปกครองส่วนท้องถิ่น และมาตรฐานสถานพัฒนา
เด็กปฐมวัยแห่งชาติ ใช้เป็นมาตรฐานการดำเนินงานและในการประกันคุณภาพการศึกษาภายในสถานศึกษา นั้น

เนื่องจากเหตุการณ์การก่อเหตุความรุนแรงในศูนย์พัฒนาเด็กเล็กสังกัดองค์กรปกครอง
ส่วนท้องถิ่นในพื้นที่จังหวัดหนองบัวลำภู เมื่อวันที่ ๖ ตุลาคม ๒๕๖๕ ทำให้มีผู้ได้รับบาดเจ็บและเสียชีวิต
กรมส่งเสริมการปกครองท้องถิ่นพิจารณาแล้ว เพื่อเป็นการป้องกันมิให้เหตุการณ์และความสูญเสียในลักษณะ
ดังกล่าวเกิดขึ้นอีก จึงขอความร่วมมือจังหวัดแจ้งมาตรการการบริหารจัดการสภาพแวดล้อมเพื่อความปลอดภัย
ในสถานศึกษาระดับปฐมวัยสังกัดองค์กรปกครองส่วนท้องถิ่น ให้กับองค์กรปกครองส่วนท้องถิ่นที่มีสถานศึกษา
ระดับปฐมวัยในพื้นที่ทราบและใช้เป็นแนวทางในการกำหนดเป็นมาตรการขององค์กรปกครองส่วนท้องถิ่น
และสถานศึกษาในสังกัดตามบริบทและความเหมาะสม รวมถึงมีการเตรียมความพร้อม ชักซ้อมแผนเผชิญเหตุ
ค้นหาแนวทางป้องกันและติดตามอย่างสม่ำเสมอและต่อเนื่อง ทั้งนี้ เพื่อให้สอดคล้องตามมาตรฐาน
การดำเนินงานศูนย์พัฒนาเด็กเล็กขององค์กรปกครองส่วนท้องถิ่น และมาตรฐานสถานพัฒนาเด็กปฐมวัย
แห่งชาติ รายละเอียดปรากฏตามสิ่งที่ส่งมาด้วย

จึงเรียนมาเพื่อโปรดพิจารณา

ขอแสดงความนับถือ

(นายขจร ศรีชวโนทัย)
อธิบดีกรมส่งเสริมการปกครองท้องถิ่น



<https://s3tor.lasia/Og.Lai>
สิ่งที่ส่งมาด้วย

กองส่งเสริมและพัฒนาการจัดการศึกษาท้องถิ่น

โทร. ๐ ๒๒๕๑ ๙๐๒๑-๓ ต่อ ๕๑๖ โทรสาร ต่อ ๕๑๘

ไปรษณีย์อิเล็กทรอนิกส์ saraban@dla.go.th

เลขที่รับ 2739
วันที่ ๑ พ.ย. ๒๕๖๕



มาตรการการบริหารจัดการสภาพแวดล้อมเพื่อความปลอดภัยในสถานศึกษาระดับปฐมวัย สังกัดองค์กรปกครองส่วนท้องถิ่น

ความปลอดภัยของเด็กปฐมวัยในสถานศึกษานั้น มีความสำคัญต่อการเติบโตและพัฒนาการของเด็กปฐมวัยเป็นอย่างยิ่ง การจัดระบบความปลอดภัยของสถานศึกษาจึงเป็นปัจจัยที่ส่งผลกระทบต่อการพัฒนาคุณภาพและพัฒนาการของเด็กปฐมวัยอย่างเต็มตามศักยภาพในแต่ละบุคคลและต่อเนื่อง ดังนั้นสถานศึกษาระดับปฐมวัยสังกัดองค์กรปกครองส่วนท้องถิ่น (ศูนย์พัฒนาเด็กเล็กและโรงเรียนที่จัดการศึกษาระดับปฐมวัย) จำเป็นต้องมีการบริหารจัดการสภาพแวดล้อมเพื่อความปลอดภัย ประกอบกับเพื่อให้การดำเนินงานตามมาตรฐานการดำเนินงานศูนย์พัฒนาเด็กเล็กขององค์กรปกครองส่วนท้องถิ่น และมาตรฐานสถานพัฒนาเด็กปฐมวัยแห่งชาติ นำไปสู่การปฏิบัติให้เกิดผลสัมฤทธิ์อย่างเป็นรูปธรรม ดังนี้

๑. บริหารจัดการสภาพแวดล้อมเพื่อความปลอดภัย โดยมอบหมายหรือแต่งตั้งคณะกรรมการหรือผู้รับผิดชอบ เพื่อทำหน้าที่บริหารจัดการภาวะสิ่งแวดล้อมทางกายภาพ สิ่งแวดล้อมทางสังคม ซึ่งเป็นอันตรายต่อเด็ก จัดทำนโยบายและแผนที่สอดคล้องกับตัวบ่งชี้ย่อยตามมาตรฐานสถานพัฒนาเด็กปฐมวัยแห่งชาติ ดังนี้

- ๑.๑ บริหารจัดการสภาพแวดล้อมเพื่อความปลอดภัยอย่างเป็นระบบ (ตัวบ่งชี้ย่อย ๑.๓.๑)
- ๑.๒ โครงสร้างและตัวอาคารมั่นคง ตั้งอยู่ในบริเวณและสภาพแวดล้อมที่ปลอดภัย (ตัวบ่งชี้ย่อย ๑.๓.๒)
- ๑.๓ จัดการความปลอดภัยของพื้นที่เล่น/สนามเด็กเล่นและสภาพแวดล้อมภายนอกอาคาร (ตัวบ่งชี้ย่อย ๑.๓.๓)
- ๑.๔ จัดการสภาพแวดล้อมภายในอาคาร ครุภัณฑ์ อุปกรณ์ เครื่องใช้ให้ปลอดภัยเหมาะสมกับการใช้งานและเพียงพอ (ตัวบ่งชี้ย่อย ๑.๓.๔)
- ๑.๕ จัดให้มีของเล่นที่ปลอดภัยได้มาตรฐาน มีจำนวนเพียงพอ สะอาดเหมาะสมกับระดับพัฒนาการของเด็ก (ตัวบ่งชี้ย่อย ๑.๓.๕)
- ๑.๖ ส่งเสริมให้เด็กปฐมวัยเดินทางอย่างปลอดภัย (ตัวบ่งชี้ย่อย ๑.๓.๖)
- ๑.๗ จัดให้มีระบบป้องกันภัยจากบุคคลทั้งภายในและภายนอกสถานพัฒนาเด็กปฐมวัย (ตัวบ่งชี้ย่อย ๑.๓.๗)
- ๑.๘ จัดให้มีระบบรับเหตุฉุกเฉิน ป้องกันอัคคีภัย/ภัยพิบัติตามความเสี่ยงของพื้นที่ (ตัวบ่งชี้ย่อย ๑.๓.๘)
- ๑.๙ จัดกิจกรรมให้เด็กได้ลงมือปฏิบัติอย่างถูกต้องเหมาะสมในการดูแลสุขภาพความปลอดภัยในชีวิตประจำวัน (ตัวบ่งชี้ย่อย ๒.๒.๒)

๒. จัดให้มีระบบข้อมูลสารสนเทศและช่องทางการสื่อสารเพื่อความปลอดภัย
๓. จัดให้มีระบบรับเหตุฉุกเฉิน มาตรการเตรียมความพร้อมหรือแผนเผชิญเหตุและภัยอันตรายต่าง ๆ พิจารณาดัดตั้งกล้องโทรทัศน์วงจรปิด (CCTV System) และระบบสัญญาณแจ้งเตือนภัย
๔. ปฏิบัติตามแผนอย่างเป็นระบบ มีการบันทึกและมีการสำรวจ ค้นหาจุดเสี่ยง เพื่อหาแนวทางป้องกัน และแก้ไขเป็นระยะอย่างต่อเนื่อง
๕. ติดตามประเมินผลการดำเนินงานอย่างสม่ำเสมอ อย่างน้อยทุก ๓ เดือน
๖. นำผลจากการประเมินไปพัฒนาและปรับปรุงการบริหารจัดการด้านสภาพแวดล้อมเพื่อความปลอดภัย อย่างเป็นระบบ
๗. สร้างความตระหนักและการรับรู้ให้กับบุคลากรทุกระดับ และส่งเสริมทักษะประสบการณ์ ด้านความปลอดภัย เพื่อร่วมกันเฝ้าระวังอันตราย และการช่วยเหลือเบื้องต้น
๘. จัดทำแผนการจัดประสบการณ์การเรียนรู้ให้เด็กได้ลงมือปฏิบัติอย่างถูกต้อง ในการดูแลสุขภาพ ความปลอดภัยในชีวิตประจำวัน ระมัดระวังตัวเองให้ปลอดภัยและไม่เกิดอันตรายแก่ผู้อื่น
๙. เฝ้าระวังติดตามพัฒนาการเด็กรายบุคคลเป็นระยะ เพื่อใช้ผลในการจัดกิจกรรมพัฒนาเด็กทุกคน ให้เต็มตามศักยภาพ
๑๐. ส่งเสริมการมีส่วนร่วมของครอบครัวและชุมชน เพื่อร่วมกันสร้างสภาพแวดล้อมและสังคม ที่ปลอดภัย





ที่ ตก ๐๐๒๓.๓/ว ๕๐๓๑

ศาลากลางจังหวัดตาก
ถนนพหลโยธิน ตก ๖๓๐๐๐

๒๒ มีนาคม ๒๕๖๕

เรื่อง กำชับมาตรการส่งเสริมการสวมหมวกนิรภัยของเด็กปฐมวัยในศูนย์พัฒนาเด็กเล็กสังกัดองค์กรปกครองส่วนท้องถิ่น

เรียน นายอำเภอ ทุกอำเภอ นายกเทศมนตรีนครแม่สอด และนายกเทศมนตรีเมืองตาก

อ้างถึง ๑. หนังสือจังหวัดตาก ที่ ตก ๐๐๒๓.๓/ว ๓๐๕๘ ลงวันที่ ๑๙ กุมภาพันธ์ ๒๕๖๔

๒. หนังสือจังหวัดตาก ด่วนที่สุด ที่ ตก ๐๐๒๓.๓/ว ๔๘๔๐ ลงวันที่ ๑๖ มิถุนายน ๒๕๖๔

สิ่งที่ส่งมาด้วย สำเนาหนังสือกรมส่งเสริมการปกครองท้องถิ่น ที่ มท ๐๘๑๖.๔/ว ๗๒๓
ลงวันที่ ๑๖ มีนาคม ๒๕๖๕

จำนวน ๑ ชุด

ตามที่ ได้แจ้งองค์กรปกครองส่วนท้องถิ่นที่มีศูนย์พัฒนาเด็กเล็กในสังกัดทุกแห่ง ดำเนินการตามมาตรการส่งเสริมการสวมหมวกนิรภัยของเด็กปฐมวัยในศูนย์พัฒนาเด็กเล็กสังกัดองค์กรปกครองส่วนท้องถิ่น นั้น

จังหวัดตากพิจารณาแล้ว เพื่อให้การดำเนินการตามมาตรการข้างต้นเป็นไปอย่างเคร่งครัด จึงแจ้งองค์กรปกครองส่วนท้องถิ่นที่มีศูนย์พัฒนาเด็กเล็กในสังกัดทุกแห่ง พิจารณาดำเนินการ ดังนี้

๑. กำหนดเขตสวมหมวกนิรภัย ๑๐๐ % ในศูนย์พัฒนาเด็กเล็กขององค์กรปกครองส่วนท้องถิ่น โดยกำหนดให้เด็กปฐมวัย รวมทั้ง พ่อแม่ ผู้ปกครอง ที่ขับขี่และซ้อนท้ายรถจักรยานยนต์ทุกคนต้องสวมหมวกนิรภัย ทุกครั้งที่มารับ-ส่ง บุตรหลานในศูนย์พัฒนาเด็กเล็กขององค์กรปกครองส่วนท้องถิ่น

๒. จัดประสบการณ์การเรียนรู้เรื่องความปลอดภัยในการใช้รถจักรยานยนต์โดยการสวมหมวกนิรภัยให้เด็กปฐมวัยในศูนย์พัฒนาเด็กเล็ก

๓. จัดกิจกรรมสร้างความรู้ความเข้าใจให้กับพ่อแม่ ผู้ปกครองของเด็กปฐมวัยในศูนย์พัฒนาเด็กเล็ก เพื่อให้ตระหนักถึงความปลอดภัยในการใช้รถจักรยานยนต์โดยการสวมหมวกนิรภัย ทั้งนี้ องค์กรปกครองส่วนท้องถิ่นสามารถพิจารณาจัดซื้อหมวกนิรภัยเป็นวัสดุประกอบการฝึกอบรมได้ โดยดำเนินการตามระเบียบกระทรวงมหาดไทยว่าด้วยค่าใช้จ่ายในการฝึกอบรม และการเข้ารับการฝึกอบรมของเจ้าหน้าที่ท้องถิ่น พ.ศ. ๒๕๕๗

จึงเรียนมาเพื่อทราบและพิจารณาดำเนินการ สำหรับอำเภอให้แจ้งองค์กรปกครองส่วนท้องถิ่นที่มีศูนย์พัฒนาเด็กเล็กในสังกัดทราบและพิจารณาดำเนินการต่อไป

ขอแสดงความนับถือ

ส. ๙๓๕

(นายสมานิต สุจิยกุล ณ อยุรยา)

รองผู้ว่าราชการจังหวัด ปฏิบัติราชการแทน

ผู้ว่าราชการจังหวัดตาก

สำนักงานส่งเสริมการปกครองท้องถิ่นจังหวัด

กลุ่มงานส่งเสริมและพัฒนาท้องถิ่น

โทร./ โทรสาร ๐-๕๕๕๕๑-๔๔๘๓ ต่อ ๓

การปฏิบัติของ สดง.สภ	
<input type="checkbox"/> ส่ง.มท.	<input type="checkbox"/> ส่ง.มค.
<input checked="" type="checkbox"/> ส่ง.สส	<input type="checkbox"/> ส่ง.กน.
<input type="checkbox"/> ส่ง.กข	<input type="checkbox"/> ส่ง.ทอ.
ลงชื่อ.....	ผู้ส่งสาร
วันที่ 16 ส.ค. 2565	

สดง.ตจก
เลขที่รับ 2304
วันที่ 16 ส.ค. 2565
เวลา.....

ศาลากลางจังหวัดตาก
เลขรับ 5426
วันที่ 16 ส.ค. 2565
เวลา.....



ที่ มท ๐๘๑๖.๔/ว ๗๒๓

กรมส่งเสริมการปกครองท้องถิ่น
ถนนนครราชสีมา เขตดุสิต กทม. ๑๐๓๐๐

๑๖ มีนาคม ๒๕๖๕

เรื่อง กำชับมาตรการส่งเสริมการสวมหมวกนิรภัยของเด็กปฐมวัยในศูนย์พัฒนาเด็กเล็กสังกัดองค์กรปกครองส่วนท้องถิ่น

เรียน ผู้ว่าราชการจังหวัด ทุกจังหวัด

- อ้างถึง ๑. หนังสือกรมส่งเสริมการปกครองท้องถิ่น ที่ มท ๐๘๑๖.๔/ว ๒๕๖ ลงวันที่ ๙ กุมภาพันธ์ ๒๕๖๔
๒. หนังสือกรมส่งเสริมการปกครองท้องถิ่น ด่วนที่สุด ที่ มท ๐๘๑๖.๔/ว ๑๒๑๔ ลงวันที่ ๑๑ มิถุนายน ๒๕๖๔

ตามที่ได้ขอความร่วมมือจังหวัดแจ้งองค์กรปกครองส่วนท้องถิ่นที่มีศูนย์พัฒนาเด็กเล็กในสังกัดทุกแห่ง ดำเนินการตามมาตรการส่งเสริมการสวมหมวกนิรภัยของเด็กปฐมวัยในศูนย์พัฒนาเด็กเล็กสังกัดองค์กรปกครองส่วนท้องถิ่น นั้น

กรมส่งเสริมการปกครองท้องถิ่นพิจารณาแล้ว เพื่อให้การดำเนินการตามมาตรการข้างต้นเป็นไปอย่างเคร่งครัด ขอความร่วมมือจังหวัดแจ้งองค์กรปกครองส่วนท้องถิ่นที่มีศูนย์พัฒนาเด็กเล็กในสังกัดทุกแห่ง พิจารณาดำเนินการ ดังนี้

- กำหนดเขตสวมหมวกนิรภัย ๑๐๐ % ในศูนย์พัฒนาเด็กเล็กขององค์กรปกครองส่วนท้องถิ่น โดยกำหนดให้เด็กปฐมวัย รวมทั้ง พ่อแม่ ผู้ปกครอง ที่ขี่และซ้อนท้ายรถจักรยานยนต์ทุกคน ต้องสวมหมวกนิรภัยทุกครั้งที่ได้รับ-ส่ง บุตรหลานในศูนย์พัฒนาเด็กเล็กขององค์กรปกครองส่วนท้องถิ่น
- จัดประสบการณ์การเรียนรู้เรื่องความปลอดภัยในการใช้รถจักรยานยนต์โดยการสวมหมวกนิรภัยให้เด็กปฐมวัยในศูนย์พัฒนาเด็กเล็ก
- จัดกิจกรรมสร้างความรู้ความเข้าใจให้กับพ่อ แม่ ผู้ปกครองของเด็กปฐมวัยในศูนย์พัฒนาเด็กเล็ก เพื่อให้ตระหนักถึงความปลอดภัยในการใช้รถจักรยานยนต์โดยการสวมหมวกนิรภัย ทั้งนี้ องค์กรปกครองส่วนท้องถิ่นสามารถพิจารณาจัดซื้อหมวกนิรภัยเป็นวัสดุประกอบการฝึกอบรมได้ โดยดำเนินการตามระเบียบกระทรวงมหาดไทยว่าด้วยค่าใช้จ่ายในการฝึกอบรม และการเข้ารับการฝึกอบรมของเจ้าหน้าที่ท้องถิ่น พ.ศ. ๒๕๕๗

จึงเรียนมาเพื่อโปรดพิจารณา

ขอแสดงความนับถือ

(นายประยูร รัตนเสนีย์)

อธิบดีกรมส่งเสริมการปกครองท้องถิ่น

กองส่งเสริมและพัฒนากิจการการศึกษาท้องถิ่น
กลุ่มงานส่งเสริมการจัดการศึกษาปฐมวัยและศูนย์พัฒนาเด็กเล็ก
โทร. ๐๒-๒๔๓๔๐๒๑-๓ ต่อ ๔๑๔ โทรสาร ต่อ ๔๑๘
ไปรษณีย์อิเล็กทรอนิกส์ saraban@dla.go.th

ก.พท.
เลขที่ 406
วันที่ ๑๗-๓-๒๕๖๕



ที่ ตก ๐๐๒๓.๓/ว ๓๙๓๓๓

ศาลากลางจังหวัดตาก
ถนนพหลโยธิน ตก ๖๓๐๐๐

๘ มีนาคม ๒๕๖๔

เรื่อง แนวทางปฏิบัติในการควบคุมดูแลความปลอดภัยเกี่ยวกับการจัดรถรับ - ส่งเด็กนักเรียนของสถานศึกษา (โรงเรียนและศูนย์พัฒนาเด็กเล็ก) สังกัดองค์กรปกครองส่วนท้องถิ่น

เรียน นายอำเภอทุกอำเภอ นายกเทศมนตรีนครแม่สอด และนายกเทศมนตรีเมืองตาก

อ้างอิง ๑. หนังสือกรมส่งเสริมการปกครองท้องถิ่น ด่วนที่สุด ที่ มท ๐๘๑๖.๔/ว ๑๙๐๔ ลงวันที่ ๒๒ มิถุนายน ๒๕๖๑

๒. หนังสือจังหวัดตาก ที่ ตก ๐๐๒๓.๓/ว ๑๓๘๗๓ ลงวันที่ ๒๖ สิงหาคม ๒๕๖๓

สิ่งที่ส่งมาด้วย สำเนาหนังสือกรมส่งเสริมการปกครองท้องถิ่น ที่ มท ๐๘๑๖.๔/ว ๓๔๐
ลงวันที่ ๒๒ กุมภาพันธ์ ๒๕๖๔

จำนวน ๑ ชุด

ตามที่กรมส่งเสริมการปกครองท้องถิ่นได้แจ้งชักซ้อมการป้องกันและดูแลความปลอดภัยในการรับ - ส่งเด็กนักเรียนในศูนย์พัฒนาเด็กเล็กขององค์กรปกครองส่วนท้องถิ่น เพื่อให้องค์กรปกครองส่วนท้องถิ่น ที่มีศูนย์พัฒนาเด็กเล็กทุกแห่ง ใช้เป็นแนวทางในการดำเนินการเพื่อป้องกันและดูแลความปลอดภัยในการรับ - ส่งเด็กนักเรียนในศูนย์พัฒนาเด็กเล็กขององค์กรปกครองส่วนท้องถิ่น นั้น

จังหวัดตากได้รับแจ้งจากกรมส่งเสริมการปกครองท้องถิ่นว่า เพื่อให้การควบคุมดูแลรถรับ - ส่งเด็กนักเรียน สอดคล้องกับข้อกำหนดการรักษาความปลอดภัยของรถยนต์ที่ใช้ในการรับจ้างรับ - ส่งนักเรียน ตามกฎหมายว่าด้วยรถยนต์และกฎหมายว่าด้วยการขนส่งทางบก ประกอบกับระเบียบกระทรวงศึกษาธิการ ว่าด้วยการควบคุมดูแลการใช้รถโรงเรียน พ.ศ.๒๕๖๒ กรมส่งเสริมการปกครองท้องถิ่นจึงกำหนดแนวทางปฏิบัติในการควบคุมดูแลความปลอดภัยเกี่ยวกับการจัดรถรับ - ส่งเด็กนักเรียนของสถานศึกษา (โรงเรียนและศูนย์พัฒนาเด็กเล็ก) สังกัดองค์กรปกครองส่วนท้องถิ่น โดยให้องค์กรปกครองส่วนท้องถิ่นถือปฏิบัติตามแนวทางโดยเคร่งครัด รายละเอียดปรากฏตามสิ่งที่ส่งมาด้วย

จึงเรียนมาเพื่อถือเป็นแนวทางปฏิบัติ สำหรับอำเภอให้แจ้งองค์กรปกครองส่วนท้องถิ่นในพื้นที่ ถือเป็นแนวทางปฏิบัติต่อไป

ขอแสดงความนับถือ

(นายศักดิ์ชัย โชติमानนท์)
รองผู้ว่าราชการจังหวัด ปฏิบัติราชการแทน
ผู้ว่าราชการจังหวัดตาก

สำนักงานส่งเสริมการปกครองท้องถิ่นจังหวัด
กลุ่มงานส่งเสริมและพัฒนาท้องถิ่น
โทร./ โทรสาร ๐-๕๕๕๑-๔๔๘๓ ต่อ ๑๓

การปฏิบัติ ของ หน่วยงาน

ผ.มท. ก.มท.

ก.อ.ส. ก.ก.ม.

ก.ร.ก.

ลงชื่อ.....ผู้ส่งการ

รับ..... ๑ มี.ค. ๒๕๖๔

ส่งจ.ตลก

เลขที่รับ..... ๖๖๔

วันที่.....

เวลา..... ๑ มี.ค. ๒๕๖๔



ศาลากลางจังหวัดตาก

เลขรับ..... 4173

วันที่..... ๒๕ ก.พ. ๒๕๖๔

เวลา..... 13.24

ที่ มท ๐๘๑๖.๔/ว ๓๕๐

กรมส่งเสริมการปกครองท้องถิ่น
ถนนนครราชสีมา กทม. ๑๐๓๐๐

๒๒ กุมภาพันธ์ ๒๕๖๔

เรื่อง แนวทางปฏิบัติในการควบคุมดูแลความปลอดภัยเกี่ยวกับการจัดรถรับ - ส่งเด็กนักเรียนของสถานศึกษา (โรงเรียนและศูนย์พัฒนาเด็กเล็ก) สังกัดองค์กรปกครองส่วนท้องถิ่น

เรียน ผู้ว่าราชการจังหวัด ทุกจังหวัด

อ้างถึง ๑. หนังสือกรมส่งเสริมการปกครองท้องถิ่น ส่วนที่ ๓๓๐๔ ลงวันที่ ๒๒ มิถุนายน ๒๕๖๑
๒. หนังสือกรมส่งเสริมการปกครองท้องถิ่น ส่วนที่ ๓๓๐๔ ลงวันที่ ๑๗ สิงหาคม ๒๕๖๓

สิ่งที่ส่งมาด้วย แนวทางปฏิบัติในการควบคุมดูแลความปลอดภัยเกี่ยวกับการจัดรถรับ - ส่งเด็กนักเรียนของสถานศึกษา (โรงเรียนและศูนย์พัฒนาเด็กเล็ก) สังกัดองค์กรปกครองส่วนท้องถิ่น จำนวน ๑ ชุด

ตามที่กรมส่งเสริมการปกครองท้องถิ่นได้ชักซ้อมการป้องกันและดูแลความปลอดภัยในการรับ - ส่งเด็กนักเรียนในศูนย์พัฒนาเด็กเล็กขององค์กรปกครองส่วนท้องถิ่น เพื่อให้องค์กรปกครองส่วนท้องถิ่นที่มีศูนย์พัฒนาเด็กเล็กทุกแห่ง ใช้เป็นแนวทางในการดำเนินการเพื่อป้องกันและดูแลความปลอดภัยในการรับ-ส่งเด็กนักเรียนในศูนย์พัฒนาเด็กเล็กขององค์กรปกครองส่วนท้องถิ่น รายละเอียดตามหนังสือที่อ้างถึง นั้น

กรมส่งเสริมการปกครองท้องถิ่นพิจารณาแล้วเห็นว่า เพื่อให้การควบคุมดูแลรถรับ-ส่งเด็กนักเรียน สอดคล้องกับข้อกำหนดการรักษาความปลอดภัยของรถยนต์ที่ใช้ในการรับจ้างรับ - ส่งนักเรียน ตามกฎหมายว่าด้วยรถยนต์และกฎหมายว่าด้วยการขนส่งทางบก ประกอบกับระเบียบกระทรวงศึกษาธิการว่าด้วยการควบคุมดูแลการใช้รถโรงเรียน พ.ศ. ๒๕๖๒ กรมส่งเสริมการปกครองท้องถิ่นจึงกำหนดแนวทางปฏิบัติในการควบคุมดูแลความปลอดภัยเกี่ยวกับการจัดรถรับ - ส่งเด็กนักเรียนของสถานศึกษา (โรงเรียนและศูนย์พัฒนาเด็กเล็ก) สังกัดองค์กรปกครองส่วนท้องถิ่น โดยขอความร่วมมือจังหวัดแจ้งองค์กรปกครองส่วนท้องถิ่นที่มีสถานศึกษาในสังกัดทุกแห่ง (โรงเรียนและศูนย์พัฒนาเด็กเล็ก) ถือปฏิบัติตามแนวทางดังกล่าวโดยเคร่งครัด รายละเอียดปรากฏตามสิ่งที่ส่งมาด้วย

จึงเรียนมาเพื่อโปรดพิจารณา

ขอแสดงความนับถือ

(นายทวี เสริมภักดีกุล)

รองอธิบดี ปฏิบัติราชการแทน
อธิบดีกรมส่งเสริมการปกครองท้องถิ่น

กองส่งเสริมและพัฒนากิจการการศึกษาท้องถิ่น
กลุ่มงานส่งเสริมการจัดการศึกษาปฐมวัยและศูนย์พัฒนาเด็กเล็ก
โทร ๐ ๒๒๔๑ ๙๐๒๑ - ๓ ต่อ ๔๑๔ โทรสาร ต่อ ๔๑๘
ผู้ประสานงาน : นายศุภชัย หมื่นสัน โทร ๐๘ ๖๕๓๑ ๗๗๙๑

ก.พ.อ.

เลขที่ 355

รับ 01 มี.ค. 2564



แนวทางปฏิบัติในการควบคุมดูแลความปลอดภัยเกี่ยวกับการจัดรถรับ - ส่งเด็กนักเรียน
ของสถานศึกษา (โรงเรียนและศูนย์พัฒนาเด็กเล็ก) สังกัดองค์กรปกครองส่วนท้องถิ่น

เพื่อให้การรับ - ส่งเด็กนักเรียนของสถานศึกษาสังกัดองค์กรปกครองส่วนท้องถิ่นเป็นไป
ด้วยความเรียบร้อย เกิดความปลอดภัย สอดคล้องกับหลักเกณฑ์ที่พระราชบัญญัติรถยนต์ พ.ศ. ๒๕๒๒
และระเบียบกรมการขนส่งทางบกฯว่าด้วยการขออนุญาตให้ใช้รถในการรับจ้างรับส่งนักเรียน พ.ศ. ๒๕๔๗
กำหนดไว้ ตลอดจนระเบียบกระทรวงศึกษาธิการว่าด้วยการควบคุมดูแลการใช้รถโรงเรียน พ.ศ. ๒๕๖๒
กรมส่งเสริมการปกครองท้องถิ่นจึงได้จัดทำแนวทางปฏิบัติในการควบคุมดูแลความปลอดภัยเกี่ยวกับ
การจัดรถรับ - ส่งเด็กนักเรียนของสถานศึกษาสังกัดองค์กรปกครองส่วนท้องถิ่น เพื่อให้สถานศึกษา
จะได้นำไปใช้เป็นแนวทางดำเนินการ ซึ่งมีรายละเอียด ดังนี้

กรณีที่สถานศึกษาจัดรถรับ - ส่งเด็กนักเรียน

๑. รถยนต์ที่สถานศึกษาใช้ในการรับ - ส่งเด็กนักเรียน ต้องมีลักษณะ ดังนี้

(๑) มีเครื่องอุปกรณ์สำหรับรถครบถ้วนถูกต้องตามที่กฎหมายกำหนดและเป็นรถที่ไม่ค้างชำระ
ภาษีประจำปี

(๒) มีเครื่องหมายเป็นแผ่นป้ายพื้นสีส้มสะท้อนแสง ขนาดกว้างไม่น้อยกว่า ๒๕ เซนติเมตร
และยาวไม่น้อยกว่า ๖๐ เซนติเมตร มีข้อความว่า “รถรับ - ส่งนักเรียน” เป็นตัวอักษรสีดำความสูงไม่น้อยกว่า
๑๕ เซนติเมตร ติดอยู่ที่ด้านหน้าและด้านหลังของตัวรถให้สามารถมองเห็นได้ชัดเจนในระยะไม่น้อยกว่า
๕๐ เมตร และมีชื่อสถานศึกษาติดอยู่ด้านข้างทั้งสองข้างของตัวรถ พร้อมทั้งหมายเลขโทรศัพท์ (ถ้ามี)

(๓) กระจกรถต้องมีลักษณะโปร่งใสสามารถมองเห็นสภาพภายในรถและสภาพการจราจร
ภายนอกได้ชัดเจน หากมีการติดฟิล์มกรองแสงเมื่อวัดการผ่านของแสงแล้วแสงต้องผ่านทั้งกระจกกันลม
และฟิล์มกรองแสงได้ไม่น้อยกว่าระดับที่กรมการขนส่งทางบกฯกำหนด และมีให้นำวัสดุอื่นใดมาติดหรือบดบัง
ส่วนหนึ่งส่วนใดของกระจก เว้นแต่เป็นการติดเครื่องหมายหรือเอกสารตามที่กฎหมายกำหนดและไม่เป็นเหตุ
ให้บังทัศนวิสัยในการขับขี่

(๔) มีเครื่องมือเครื่องใช้ที่จำเป็นเพื่อช่วยเหลือเด็กนักเรียนเมื่อมีอุบัติเหตุหรือมีเหตุฉุกเฉิน
ดังต่อไปนี้

(ก) เครื่องดับเพลิง สำหรับรถที่ใช้ในการขนส่งผู้โดยสารที่มีจำนวนที่นั่งไม่เกิน ๒๐ ที่นั่ง
ต้องมีเครื่องดับเพลิงไม่น้อยกว่า ๑ เครื่อง รถที่ใช้ในการขนส่งผู้โดยสารที่มีจำนวนที่นั่งเกิน ๒๐ ที่นั่ง
ต้องมีเครื่องดับเพลิงไม่น้อยกว่า ๒ เครื่อง เครื่องดับเพลิงต้องมีขนาดพอสมควร และติดตั้งไว้ในรถ
ในที่ที่เหมาะสมพร้อมที่จะใช้การได้ทุกขณะ

(ข) ค้อนทุบกระจกและเหล็กขะแลง ไม่น้อยกว่า ๑ อัน ต้องเก็บไว้ในที่ปลอดภัยและ
สามารถนำไปใช้งานได้โดยสะดวก

(ค) มีแผ่นป้ายแสดงข้อความเตือนเรื่องความปลอดภัยในการโดยสาร ตามที่กรมการขนส่งทางบกประกาศกำหนดหรือให้ความเห็นชอบ ติดไว้ภายในตัวรถในตำแหน่งที่สามารถมองเห็นได้ง่าย

(๕) สีของรถต้องใช้สีตามที่กรมการขนส่งทางบกกำหนด

๒. สถานศึกษาต้องดำเนินการ ดังนี้

(๑) ควบคุมดูแลและเอาใจใส่เรื่องความปลอดภัยในการรับ - ส่งเด็กนักเรียน

(๒) จัดให้มีพนักงานขับรถรับ - ส่งเด็กนักเรียน โดยมีคุณสมบัติ ดังนี้

(ก) มีอายุไม่ต่ำกว่า ๒๕ ปี

(ข) มีใบอนุญาตขับรถยนต์สาธารณะ หรือใบอนุญาตขับรถยนต์ส่วนบุคคลมาไม่น้อยกว่า ๓ ปี

(ค) เป็นผู้มีสุขภาพดี

(ง) มีความประพฤติดี แต่งกายสุภาพและมารยาทสุภาพเรียบร้อย

(จ) มีความรู้ความเชี่ยวชาญ ความสุขุมรอบคอบในการใช้รถยนต์ และต้องรู้เส้นทางที่ใช้รับ - ส่งเด็กนักเรียนเป็นอย่างดี

(ฉ) มีความสามารถในการตรวจสอบดูแลอุปกรณ์ เครื่องมือ เครื่องใช้และอุปกรณ์สัญญาณต่าง ๆ ภายในรถรับ - ส่งเด็กนักเรียนให้อยู่ในสภาพที่ใช้การได้ตลอดเวลา

(๓) ควบคุมดูแลการปฏิบัติหน้าที่ของพนักงานขับรถ โดยให้พนักงานขับรถรับ - ส่งเด็กนักเรียนปฏิบัติ ดังนี้

(ก) ขับรถด้วยความระมัดระวัง คำนึงถึงความปลอดภัย และปฏิบัติตามกฎหมายว่าด้วยการจราจร

(ข) หมั่นตรวจสอบสภาพรถและอุปกรณ์ต่าง ๆ ให้อยู่ในสภาพดี และพร้อมที่จะใช้งานได้ตลอดเวลา

(ค) จัดให้เด็กนักเรียนนั่งประจำที่นั่งให้พร้อมก่อนที่จะเคลื่อนรถ

(ง) ดูแลเด็กนักเรียนให้รัดเข็มขัดนิรภัยไว้กับที่นั่ง หรืออุปกรณ์อื่นใดที่จัดไว้ในรถ เพื่อป้องกันอันตรายในขณะโดยสารตามกฎหมายว่าด้วยการขนส่งทางบก และกฎหมายอื่นที่เกี่ยวข้อง

(จ) ดูแลเด็กนักเรียนให้ได้รับความปลอดภัยตลอดเวลาที่อยู่ระหว่างการโดยสาร ในกรณีที่เกิดอุบัติเหตุจะต้องรีบแจ้งขอความช่วยเหลือโดยทันทีและปฐมพยาบาลเด็กนักเรียนที่ได้รับบาดเจ็บ

(ฉ) ไม่ขับรถในลักษณะประมาทหรือนำพหาวาดเสียอันตรายแก่บุคคลหรือทรัพย์สิน

(ช) ไม่ใช่โทรศัพท์เคลื่อนที่หรืออุปกรณ์สื่อสารใดในขณะขับรถ เว้นแต่มีเหตุจำเป็นต้องใช้ โดยใช้อุปกรณ์เสริมสำหรับการสนทนาที่พนักงานขับรถไม่ต้องถือหรือจับโทรศัพท์เคลื่อนที่นั้น

(ซ) ไม่เสพสุราหรือวัตถุที่ออกฤทธิ์ต่อจิตและประสาทระหว่างการขับรถรับ - ส่งเด็กนักเรียนหรือขับรถในขณะที่มีอาการมึนเมา

(ฌ) รายงานให้สถานศึกษาทราบทันทีเมื่อเกิดอุบัติเหตุหรือมีกรณีฉุกเฉินเกิดขึ้น

(ญ) ต้องประพฤติปฏิบัติตามกฎหมาย กฎ และระเบียบที่เกี่ยวข้องโดยเคร่งครัด

(ฎ) เข้ารับการฝึกหรืออบรมตามที่สถานศึกษากำหนด

(๔) จัดให้มีผู้ควบคุมดูแลเด็กนักเรียน ซึ่งมีอายุไม่ต่ำกว่า ๑๘ ปี ประจำอยู่ในรถตลอดเวลาที่ใช้รับ - ส่งเด็กนักเรียน โดยผู้ควบคุมดูแลเด็กนักเรียนต้องปฏิบัติ ดังนี้

(ก) ตรวจสอบจำนวนเด็กนักเรียนที่รับ - ส่งแต่ละเที่ยวให้ถูกต้องครบถ้วนตรงตามบัญชีรายชื่อเด็กนักเรียน พร้อมทั้งจัดทำบัญชีเด็กนักเรียนที่ใช้บริการตามแบบแนบท้ายนี้

(ข) ประจำอยู่กับรถรับ - ส่งเด็กนักเรียน และควบคุมดูแลการโดยสารของเด็กนักเรียนให้เกิดความปลอดภัย ช่วยเหลือเด็กนักเรียนในเรื่องอื่น ๆ เช่น การดูแลเด็กนักเรียนที่เจ็บป่วย ฯลฯ

/(ค) ประสาน...

(ค) ประสานกับพนักงานขับรถในการรายงานให้สถานศึกษาทราบทันทีที่เกิดอุบัติเหตุ หรือมีกรณีฉุกเฉินเกิดขึ้น

(ง) เข้ารับการฝึกและอบรมตามที่สถานศึกษากำหนด

(๕) ต้องให้ความรู้ความเข้าใจแก่พนักงานขับรถและผู้ควบคุมดูแลเด็กนักเรียน ให้มีความรู้ ความเข้าใจเกี่ยวกับการรับ - ส่งเด็กนักเรียน

(๖) จัดให้มีทะเบียนรถรับ - ส่งเด็กนักเรียน ทะเบียนประวัติของพนักงานขับรถและ ผู้ควบคุมดูแลเด็กนักเรียนตามแบบแนบท้ายนี้

(๗) เมื่อปรากฏว่ารถรับ - ส่งเด็กนักเรียนที่เป็นรถของสถานศึกษาเกิดอุบัติเหตุที่เป็นอันตราย ต่อความปลอดภัยในชีวิตและร่างกายของผู้โดยสารหรือเด็กนักเรียน ให้ดำเนินการรายงานต่อผู้บังคับบัญชา หรือผู้กำกับดูแลระดับเหนือขึ้นไปอีกชั้นหนึ่งให้ทราบโดยเร็ว เพื่อให้ความช่วยเหลือเป็นไปด้วยความรวดเร็ว และมีประสิทธิภาพ

(๘) จัดให้รถรับ - ส่งเด็กนักเรียนไปรับเด็กนักเรียนจากที่อยู่อาศัยหรือสถานที่ที่นัดหมาย และนำเด็กนักเรียนไปส่งยังสถานศึกษาหรือสถานที่ที่กำหนดไว้ สำหรับการเดินทางกลับให้รถรับ - ส่งเด็กนักเรียน รับเด็กนักเรียนจากสถานศึกษาหรือสถานที่ที่กำหนดไว้และส่งเด็กนักเรียนถึงที่อยู่อาศัยหรือสถานที่ที่นัดหมาย

(๙) จัดให้มีระบบหรือช่องทางที่สามารถติดต่อสื่อสารกับพนักงานขับรถรับ - ส่งเด็กนักเรียน หรือผู้ควบคุมดูแลนักเรียนได้ตลอดเวลาในขณะรับ - ส่งเด็กนักเรียน

กรณีการรับส่งเด็กนักเรียนของบุคคลที่รับจ้างรับส่งนักเรียน (ผู้ดำเนินการรถรับ - ส่งเด็กนักเรียน) ตามพระราชบัญญัติรถยนต์ พ.ศ. ๒๕๒๒ และระเบียบกรมการขนส่งทางบกว่าด้วยการขออนุญาต และการอนุญาตให้ใช้รถในการรับจ้างรับส่งนักเรียน พ.ศ. ๒๕๔๗ ดำเนินกิจการรถรับ - ส่งเด็กนักเรียน ให้สถานศึกษาดำเนินการ ดังนี้

๑. ตรวจสอบตราดูแลการรับส่งเด็กนักเรียนของผู้ดำเนินการรถรับ - ส่งเด็กนักเรียนให้เป็นไปตามกฎหมายว่าด้วยรถยนต์ ตลอดจนกฎหมายว่าด้วยการขนส่งทางบก

๒. ประสานงานและตรวจสอบตราให้ผู้ดำเนินการรถรับ - ส่งเด็กนักเรียนปฏิบัติ ดังนี้

(๑) ควบคุมดูแลและเอาใจใส่เรื่องความปลอดภัยในการรับ - ส่งเด็กนักเรียน

(๒) การจัดให้มีผู้ควบคุมดูแลเด็กนักเรียนประจำรถ

(๓) การให้ความรู้ความเข้าใจเกี่ยวกับการรับ - ส่งเด็กนักเรียน รวมทั้งต้องไม่บรรทุกหรือยินยอม ให้บุคคลอื่นโดยสารปะปนไปกับเด็กนักเรียนยกเว้นผู้ปกครอง

(๔) การรายงานผลเกี่ยวกับการจัดรถรับ - ส่งเด็กนักเรียนให้สถานศึกษาทราบทุกเดือน

(๕) การรายงานให้สถานศึกษาทราบโดยทันทีที่เกิดอุบัติเหตุหรือมีกรณีฉุกเฉินเกิดขึ้น

(๖) แจ้งผลการตรวจสภาพรถประจำปีให้สถานศึกษาทราบทุกปี

๓. ออกหนังสือรับรองการรับ - ส่งเด็กนักเรียนของสถานศึกษาตามที่กำหนด เพื่อนำไปใช้ยื่น เป็นรถรับ - ส่งเด็กนักเรียนต่อกรมการขนส่งทางบก

๔. เมื่อปรากฏว่าพนักงานขับรถได้ขับรถในลักษณะไม่คำนึงถึงความปลอดภัยของผู้อื่น ประมาท หรือนำพาความเสียหายอันอาจเกิดอันตรายแก่บุคคลหรือทรัพย์สิน ให้สถานศึกษารายงานไปยังผู้ดำเนินการรถรับ - ส่งเด็กนักเรียนและขนส่งจังหวัดโดยทันที

๕. ตรวจสอบตราดูแลให้ผู้ดำเนินการรถรับ - ส่งเด็กนักเรียนจัดให้มีการประกันการคุ้มครอง ผู้ประสบภัยจากรถตลอดระยะเวลาที่มีการใช้รถรับ - ส่งเด็กนักเรียน



แนวทางปฏิบัติในการควบคุมดูแลความปลอดภัยเกี่ยวกับการจัดรถรับ - ส่งเด็กนักเรียน
ของสถานศึกษา (โรงเรียนและศูนย์พัฒนาเด็กเล็ก) สังกัดองค์กรปกครองส่วนท้องถิ่น

เพื่อให้การรับ - ส่งเด็กนักเรียนของสถานศึกษาสังกัดองค์กรปกครองส่วนท้องถิ่นเป็นไป
ด้วยความเรียบร้อย เกิดความปลอดภัย สอดคล้องกับหลักเกณฑ์ที่พระราชบัญญัติรถยนต์ พ.ศ. ๒๕๒๒
และระเบียบกรมการขนส่งทางบกฯว่าด้วยการขออนุญาตให้ใช้รถในการรับจ้างรับส่งนักเรียน พ.ศ. ๒๕๔๗
กำหนดไว้ ตลอดจนระเบียบกระทรวงศึกษาธิการว่าด้วยการควบคุมดูแลการใช้รถโรงเรียน พ.ศ. ๒๕๖๒
กรมส่งเสริมการปกครองท้องถิ่นจึงได้จัดทำแนวทางปฏิบัติในการควบคุมดูแลความปลอดภัยเกี่ยวกับ
การจัดรถรับ - ส่งเด็กนักเรียนของสถานศึกษาสังกัดองค์กรปกครองส่วนท้องถิ่น เพื่อที่สถานศึกษา
จะได้นำไปใช้เป็นแนวทางดำเนินการ ซึ่งมีรายละเอียด ดังนี้

กรณีที่สถานศึกษาจัดรถรับ - ส่งเด็กนักเรียน

๑. รถยนต์ที่สถานศึกษาใช้ในการรับ - ส่งเด็กนักเรียน ต้องมีลักษณะ ดังนี้

(๑) มีเครื่องอุปกรณ์สำหรับรถครบถ้วนถูกต้องตามที่กฎหมายกำหนดและเป็นรถที่ไม่ค้างชำระ
ภาษีประจำปี

(๒) มีเครื่องหมายเป็นแผ่นป้ายพื้นสีส้มสะท้อนแสง ขนาดกว้างไม่น้อยกว่า ๒๕ เซนติเมตร
และยาวไม่น้อยกว่า ๖๐ เซนติเมตร มีข้อความว่า “รถรับ - ส่งนักเรียน” เป็นตัวอักษรสีดำความสูงไม่น้อยกว่า
๑๕ เซนติเมตร ติดอยู่ที่ด้านหน้าและด้านหลังของตัวรถให้สามารถมองเห็นได้ชัดเจนในระยะไม่น้อยกว่า
๕๐ เมตร และมีชื่อสถานศึกษาติดอยู่ด้านข้างทั้งสองข้างของตัวรถ พร้อมทั้งหมายเลขโทรศัพท์ (ถ้ามี)

(๓) กระจกรถต้องมีลักษณะโปร่งใสสามารถมองเห็นสภาพภายในรถและสภาพการจราจร
ภายนอกได้ชัดเจน หากมีการติดฟิล์มกรองแสงเมื่อวัดการผ่านของแสงแล้วแสงต้องผ่านทั้งกระจกกันลม
และฟิล์มกรองแสงได้ไม่น้อยกว่าระดับที่กรมการขนส่งทางบกฯกำหนด และมีให้นำวัสดุอื่นใดมาติดหรือบัง
ส่วนหนึ่งส่วนใดของกระจก เว้นแต่เป็นการติดเครื่องหมายหรือเอกสารตามที่กฎหมายกำหนดและไม่เป็นเหตุ
ให้บังทัศนวิสัยในการขับขี่

(๔) มีเครื่องมือเครื่องใช้ที่จำเป็นเพื่อช่วยเหลือเด็กนักเรียนเมื่อมีอุบัติเหตุหรือมีเหตุฉุกเฉินเกิดขึ้น
ดังต่อไปนี้

(ก) เครื่องดับเพลิง สำหรับรถที่ใช้ในการขนส่งผู้โดยสารที่มีจำนวนที่นั่งไม่เกิน ๒๐ ที่นั่ง
ต้องมีเครื่องดับเพลิงไม่น้อยกว่า ๑ เครื่อง รถที่ใช้ในการขนส่งผู้โดยสารที่มีจำนวนที่นั่งเกิน ๒๐ ที่นั่ง
ต้องมีเครื่องดับเพลิงไม่น้อยกว่า ๒ เครื่อง เครื่องดับเพลิงต้องมีขนาดพอสมควร และติดตั้งไว้ในรถ
ในที่ที่เหมาะสมพร้อมที่จะใช้การได้ทุกขณะ

(ข) ค้อนทุบกระจกและเหล็กขะแลง ไม่น้อยกว่า ๑ อัน ต้องเก็บไว้ในที่ปลอดภัยและ
สามารถนำไปใช้งานได้โดยสะดวก

/(ค) มีแผ่นป้าย...

(ค) มีแผ่นป้ายแสดงข้อความเตือนเรื่องความปลอดภัยในการโดยสาร ตามที่กรมการขนส่งทางบกประกาศกำหนดหรือให้ความเห็นชอบ ติดไว้ภายในตัวรถในตำแหน่งที่สามารถมองเห็นได้ง่าย

(๕) สีของรถต้องใช้สีตามที่กรมการขนส่งทางบกกำหนด

๒. สถานศึกษาต้องดำเนินการ ดังนี้

(๑) ควบคุมดูแลและเอาใจใส่เรื่องความปลอดภัยในการรับ - ส่งเด็กนักเรียน

(๒) จัดให้มีพนักงานขับรถรับ - ส่งเด็กนักเรียน โดยมีคุณสมบัติ ดังนี้

(ก) มีอายุไม่ต่ำกว่า ๒๕ ปี

(ข) มีใบอนุญาตขับรถยนต์สาธารณะ หรือใบอนุญาตขับรถยนต์ส่วนบุคคลมาไม่น้อยกว่า ๓ ปี

(ค) เป็นผู้มีสุขภาพดี

(ง) มีความประพฤติดี แต่งกายสุภาพและมารยาทสุภาพเรียบร้อย

(จ) มีความรู้ความเชี่ยวชาญ ความสุขุมรอบคอบในการใช้รถยนต์ และต้องรู้เส้นทางที่ใช้รับ - ส่งเด็กนักเรียนเป็นอย่างดี

(ฉ) มีความสามารถในการตรวจสอบดูแลอุปกรณ์ เครื่องมือ เครื่องใช้และอุปกรณ์สัญญาณต่าง ๆ ภายในรถรับ - ส่งเด็กนักเรียนให้อยู่ในสภาพที่ใช้การได้ตลอดเวลา

(๓) ควบคุมดูแลการปฏิบัติหน้าที่ของพนักงานขับรถ โดยให้พนักงานขับรถรับ - ส่งเด็กนักเรียนปฏิบัติ ดังนี้

(ก) ขับรถด้วยความระมัดระวัง คำนึงถึงความปลอดภัย และปฏิบัติตามกฎหมายว่าด้วยการจราจร

(ข) หมั่นตรวจสอบสภาพรถและอุปกรณ์ต่าง ๆ ให้อยู่ในสภาพดี และพร้อมที่จะใช้งานได้ตลอดเวลา

(ค) จัดให้เด็กนักเรียนนั่งประจำที่นั่งให้พร้อมก่อนที่จะเคลื่อนรถ

(ง) ดูแลเด็กนักเรียนให้รัดเข็มขัดนิรภัยไว้กับที่นั่ง หรืออุปกรณ์อื่นใดที่จัดไว้ในรถ เพื่อป้องกันอันตรายในขณะโดยสารตามกฎหมายว่าด้วยการขนส่งทางบก และกฎหมายอื่นที่เกี่ยวข้อง

(จ) ดูแลเด็กนักเรียนให้ได้รับความปลอดภัยตลอดเวลาที่อยู่ระหว่างการโดยสาร ในกรณีที่เกิดอุบัติเหตุจะต้องรีบแจ้งขอความช่วยเหลือโดยทันทีและปฐมพยาบาลเด็กนักเรียนที่ได้รับบาดเจ็บ

(ฉ) ไม่ขับรถในลักษณะประมาทหรือน่าหวาดเสียวนจะเป็นอันตรายแก่บุคคลหรือทรัพย์สิน

(ช) ไม่ใช่โทรศัพท์เคลื่อนที่หรืออุปกรณ์สื่อสารใดในขณะขับรถ เว้นแต่มีเหตุจำเป็นต้องใช้ โดยใช้อุปกรณ์เสริมสำหรับการสนทนาที่พนักงานขับรถไม่ต้องถือหรือจับโทรศัพท์เคลื่อนที่นั้น

(ฅ) ไม่เสพยาหรือวัตถุที่ออกฤทธิ์ต่อจิตและประสาทระหว่างการขับรถรับ - ส่งเด็กนักเรียนหรือขับรถในขณะที่มีอาการมึนเมา

(ฉ) รายงานให้สถานศึกษาทราบทันทีเมื่อเกิดอุบัติเหตุหรือมีกรณีฉุกเฉินเกิดขึ้น

(ญ) ต้องประพฤติปฏิบัติตามกฎหมาย กฎ และระเบียบที่เกี่ยวข้องโดยเคร่งครัด

(ฎ) เข้ารับการฝึกหรืออบรมตามที่สถานศึกษากำหนด

(๔) จัดให้มีผู้ควบคุมดูแลเด็กนักเรียน ซึ่งมีอายุไม่ต่ำกว่า ๑๘ ปี ประจำอยู่ในรถตลอดเวลาที่ใช้รับ - ส่งเด็กนักเรียน โดยผู้ควบคุมดูแลเด็กนักเรียนต้องปฏิบัติ ดังนี้

(ก) ตรวจสอบจำนวนเด็กนักเรียนที่รับ - ส่งแต่ละเที่ยวให้ถูกต้องครบถ้วนตรงตามบัญชีรายชื่อเด็กนักเรียน พร้อมทั้งจัดทำบัญชีเด็กนักเรียนที่ใช้บริการตามแบบแนบท้ายนี้

(ข) ประจำอยู่กับรถรับ - ส่งเด็กนักเรียน และควบคุมดูแลการโดยสารของเด็กนักเรียนให้เกิดความปลอดภัย ช่วยเหลือเด็กนักเรียนในเรื่องอื่น ๆ เช่น การดูแลเด็กนักเรียนที่เจ็บป่วย ฯลฯ

/(ค) ประสาน...

(ค) ประสานกับพนักงานขับรถในการรายงานให้สถานศึกษาทราบทันทีที่เกิดอุบัติเหตุหรือมีกรณีฉุกเฉินเกิดขึ้น

(ง) เข้ารับการฝึกและอบรมตามที่สถานศึกษากำหนด

(๕) ต้องให้ความรู้ความเข้าใจแก่พนักงานขับรถและผู้ควบคุมดูแลเด็กนักเรียน ให้มีความรู้ความเข้าใจเกี่ยวกับการรับ - ส่งเด็กนักเรียน

(๖) จัดให้มีทะเบียนรถรับ - ส่งเด็กนักเรียน ทะเบียนประวัติของพนักงานขับรถและผู้ควบคุมดูแลเด็กนักเรียนตามแบบแนบท้ายนี้

(๗) เมื่อปรากฏว่ารถรับ - ส่งเด็กนักเรียนที่เป็นรถของสถานศึกษาเกิดอุบัติเหตุที่เป็นอันตรายต่อความปลอดภัยในชีวิตและร่างกายของผู้โดยสารหรือเด็กนักเรียน ให้ดำเนินการรายงานต่อผู้บังคับบัญชาหรือผู้กำกับดูแลระดับเหนือขึ้นไปอีกชั้นหนึ่งให้ทราบโดยเร็ว เพื่อให้ความช่วยเหลือเป็นไปด้วยความรวดเร็วและมีประสิทธิภาพ

(๘) จัดให้รถรับ - ส่งเด็กนักเรียนไปรับเด็กนักเรียนจากที่อยู่อาศัยหรือสถานที่ที่นัดหมาย และนำเด็กนักเรียนไปส่งยังสถานศึกษาหรือสถานที่ที่กำหนดไว้ สำหรับการเดินทางกลับให้รถรับ - ส่งเด็กนักเรียนรับเด็กนักเรียนจากสถานศึกษาหรือสถานที่ที่กำหนดไว้และส่งเด็กนักเรียนถึงที่อยู่อาศัยหรือสถานที่ที่นัดหมาย

(๙) จัดให้มีระบบหรือช่องทางที่สามารถติดต่อสื่อสารกับพนักงานขับรถรับ - ส่งเด็กนักเรียนหรือผู้ควบคุมดูแลนักเรียนได้ตลอดเวลาในขณะรับ - ส่งเด็กนักเรียน

กรณีการรับส่งเด็กนักเรียนของบุคคลที่รับจ้างรับส่งนักเรียน (ผู้ดำเนินกิจการรถรับ - ส่งเด็กนักเรียน) ตามพระราชบัญญัติรถยนต์ พ.ศ. ๒๕๒๒ และระเบียบกรมการขนส่งทางบกกว่าด้วยการขออนุญาตและการอนุญาตให้ใช้รถในการรับจ้างรับส่งนักเรียน พ.ศ. ๒๕๔๗ ดำเนินกิจการรถรับ - ส่งเด็กนักเรียนให้สถานศึกษาดำเนินการ ดังนี้

๑. ตรวจสอบตราดูแลการรับส่งเด็กนักเรียนของผู้ดำเนินกิจการรถรับ - ส่งเด็กนักเรียนให้เป็นไปตามกฎหมายว่าด้วยรถยนต์ ตลอดจนกฎหมายว่าด้วยการขนส่งทางบก

๒. ประสานงานและตรวจสอบตราให้ผู้ดำเนินกิจการรถรับ - ส่งเด็กนักเรียนปฏิบัติ ดังนี้

(๑) ควบคุมดูแลและเอาใจใส่เรื่องความปลอดภัยในการรับ - ส่งเด็กนักเรียน

(๒) การจัดให้มีผู้ควบคุมดูแลเด็กนักเรียนประจำรถ

(๓) การให้ความรู้ความเข้าใจเกี่ยวกับการรับ - ส่งเด็กนักเรียน รวมทั้งต้องไม่บรรทุกหรือยินยอมให้บุคคลอื่นโดยสารปะปนไปกับเด็กนักเรียนยกเว้นผู้ปกครอง

(๔) การรายงานผลเกี่ยวกับการจัดรถรับ - ส่งเด็กนักเรียนให้สถานศึกษาทราบทุกเดือน

(๕) การรายงานให้สถานศึกษาทราบโดยทันทีที่เกิดอุบัติเหตุหรือมีกรณีฉุกเฉินเกิดขึ้น

(๖) แจ้งผลการตรวจสภาพรถประจำปีให้สถานศึกษาทราบทุกปี

๓. ออกหนังสือรับรองการรับ - ส่งเด็กนักเรียนของสถานศึกษาตามที่กำหนด เพื่อนำไปใช้ยื่นเป็นรถรับ - ส่งเด็กนักเรียนต่อกรมการขนส่งทางบก

๔. เมื่อปรากฏว่าพนักงานขับรถได้ขับรถในลักษณะไม่คำนึงถึงความปลอดภัยของผู้อื่น ประมาทหรือนำพหาวตเสียอันอาจเกิดอันตรายแก่บุคคลหรือทรัพย์สิน ให้สถานศึกษารายงานไปยังผู้ดำเนินกิจการรถรับ - ส่งเด็กนักเรียนและขนส่งจังหวัดโดยทันที

๕. ตรวจสอบตราดูแลให้ผู้ดำเนินกิจการรถรับ - ส่งเด็กนักเรียนจัดให้มีการประกันการคุ้มครองผู้ประสบภัยจากรถตลอดระยะเวลาที่มีการใช้รถรับ - ส่งเด็กนักเรียน

(.....)

កន្លែងបង្កើតឡើងនៅថ្ងៃទី.....(ខែ.....)

(.....)

ឈ្មោះអ្នកបង្កើត.....(ខែ.....)

(.....)

ឈ្មោះអ្នកបង្កើត.....(ខែ.....)
