



แผนพัฒนาท้องถิ่น (พ.ศ. ๒๕๖๖-๒๕๗๐)
องค์การบริหารส่วนตำบลตาลชุม

องค์การบริหารส่วนตำบลตาลชุม
อำเภอท่าวังผา จังหวัดน่าน

สำนักปลัด อบต.ตาลชุม
โทร ๐๕๔-๗๑๘๒๐๑
โทรสาร ๐๕๔-๗๑๘๒๐๒
www.tanchoom.go.th



ประกาศองค์การบริหารส่วนตำบลตาลชุม
เรื่อง ประกาศใช้แผนพัฒนาท้องถิ่น (พ.ศ. ๒๕๖๖-๒๕๗๐) องค์การบริหารส่วนตำบลตาลชุม

ด้วยคณะกรรมการสนับสนุนการจัดทำแผนพัฒนาท้องถิ่น ได้จัดทำร่างแผนพัฒนาท้องถิ่น (พ.ศ. ๒๕๖๖-๒๕๗๐) องค์การบริหารส่วนตำบลตาลชุม โดยคณะกรรมการพัฒนาองค์การบริหารส่วนตำบลตาลชุม ได้พิจารณาร่างแผนพัฒนาท้องถิ่น (พ.ศ. ๒๕๖๖-๒๕๗๐) องค์การบริหารส่วนตำบลตาลชุม ในวันที่ ๑๔ เมษายน ๒๕๖๔ ตามขั้นตอนแห่งระเบียบกระทรวงมหาดไทยว่าด้วยการจัดทำแผนพัฒนาขององค์กรปกครองส่วนท้องถิ่น พ.ศ. ๒๕๔๘ และที่แก้ไขเพิ่มเติม ทุกประการ และสภาองค์การบริหารส่วนตำบลได้ให้ความเห็นชอบร่างแผนพัฒนาท้องถิ่น (พ.ศ. ๒๕๖๖-๒๕๗๐) องค์การบริหารส่วนตำบลตาลชุม ในการประชุมสภาองค์การบริหารส่วนตำบลตาลชุม สมัยสามัญ ที่ ๒/๒๕๖๔ ครั้งที่ ๑ เมื่อวันที่ ๗ พฤษภาคม ๒๕๖๔ ไปแล้วนั้น

อาศัยอำนาจตามระเบียบกระทรวงมหาดไทยว่าด้วยการจัดทำแผนพัฒนาขององค์กรปกครองส่วนท้องถิ่น พ.ศ. ๒๕๔๘ และที่แก้ไขเพิ่มเติม ข้อ ๑๗, ข้อ ๒๔ และหนังสือกระทรวงมหาดมหาดไทย ด่วนที่สุด มท ๐๘๑๐.๓/ว๗๔๖๗ ลงวันที่ ๑๔ ธันวาคม ๒๕๖๓ กำหนดให้องค์กรปกครองส่วนท้องถิ่นจัดทำแผนพัฒนาท้องถิ่น (พ.ศ. ๒๕๖๖-๒๕๗๐) จึงอนุมัติและประกาศใช้แผนพัฒนาท้องถิ่น (พ.ศ. ๒๕๖๖-๒๕๗๐) องค์การบริหารส่วนตำบลตาลชุม ตั้งแต่บัดนี้เป็นต้นไป

จึงประกาศให้ทราบโดยทั่วกัน

ประกาศ ณ วันที่ ๑๑ เดือน พฤษภาคม พ.ศ. ๒๕๖๔

(นายเอนก มังคละ)

นายกองค์การบริหารส่วนตำบลตาลชุม

ส่วนที่ ๑

สภาพทั่วไปและข้อมูลพื้นฐานองค์การบริหารส่วนตำบลตาลชุม

๑ ด้านกายภาพ

ตำบลตาลชุม เดิมชื่อ “ชัยพรม” หรือ "ชัยศรีพรม" มีพระราชกิจจาเป็นผู้ปกครอง เริ่มมีการก่อตั้งชุมชน ตั้งแต่ พ.ศ. ๒๓๑๐ พื้นที่นี้สันนิษฐานว่ามีชาวทวายอาศัยอยู่ก่อนแล้ว ต่อมาทางพม่าได้มาครอบครองราษฎรส่วนใหญ่ย้ายถิ่นฐานมาจากเมืองเชียงแสนและเมืองเชียงของ (จังหวัดเชียงราย) พ.ศ. ๒๔๕๗ ราชการได้แบ่งแยกอาณาเขตเป็นตำบลตาลชุม อำเภอปัว ต่อมาทางการได้ยุบไปขึ้นกับตำบลป่าคา ระยะเวลาหนึ่งจนถึง พ.ศ. ๒๔๘๒ จึงได้ตั้งขึ้นเป็นตำบลตาลชุมใหม่อีกครั้งหนึ่ง พ.ศ. ๒๕๐๕ ได้แยกตำบลยม ตำบลตาลชุม ตำบลป่าคา ตำบลลริม ออกจากอำเภอปัว จัดตั้งเป็นกิ่งอำเภอท่าวังผา และยกฐานะเป็นอำเภอท่าวังผา โดยมีหมู่บ้านส่วนใหญ่อยู่บริเวณริมแม่น้ำน่านในช่วงฤดูฝนจะเกิดอุทกภัย มีการคมนาคมไม่สะดวกต่อมาในปี พ.ศ. ๒๕๑๘ ราษฎรส่วนใหญ่ได้อพยพ ถิ่นฐานขึ้นมาตั้งบ้านเรือนอยู่บนที่ดอนทางทิศตะวันออกของพื้นที่ตำบลตาลชุมคือ ๒ ข้างทาง ถนนสายน่าน – พงษ์ช้าง โดยในปัจจุบันมีหมู่บ้านในความรับผิดชอบ ๑๔ หมู่บ้าน มีองค์กรปกครองส่วนท้องถิ่น ๑ แห่ง คือ องค์การบริหารส่วนตำบลตาลชุม กระทรวงมหาดไทยได้ประกาศยกฐานะ สภาตำบลตาลชุม ขึ้นเป็นองค์การบริหารส่วนตำบลตาลชุม เมื่อวันที่ ๒๓ กุมภาพันธ์ ๒๕๔๐ ปัจจุบัน (พ.ศ.๒๕๖๔) มี

นายเอนก	มังคละ	ดำรงตำแหน่ง	นายกอบต. ตาลชุม
นายสมพงษ์	จันทร์ภักษ์	ดำรงตำแหน่ง	ประธานสภา อบต. ตาลชุม
นายเอกราช	นันทศิลป์	ดำรงตำแหน่ง	ปลัดอบต. ตาลชุม

๑.๑ ที่ตั้งของหมู่บ้าน หรือชุมชน หรือตำบล

องค์การบริหารส่วนตำบลตาลชุม ตั้งอยู่เลขที่ ๒๒๘ หมู่ที่ ๓ ถนนน่าน-พงษ์ช้าง ตำบลตาลชุม อำเภอท่าวังผา จังหวัดน่าน

ระยะทางห่างจาก อำเภอท่าวังผา	ถึง อบต.ตาลชุม ๑๐ กิโลเมตร
ระยะทางห่างจาก อำเภอเมืองน่าน	ถึง อบต.ตาลชุม ๓๔ กิโลเมตร

๑.๒ ลักษณะภูมิประเทศ

พื้นที่ของตำบลตาลชุม อำเภอท่าวังผา จังหวัดน่าน โดยทั่วไปมีสภาพพื้นที่ขึ้นเกิน ๓๐ องศา ประมาณร้อยละ ๙๐ ของพื้นที่ตำบลตาลชุม ส่วนพื้นที่ราบตามลุ่มน้ำ จะเป็นที่ราบแคบๆ ระหว่างหุบเขาตามแนวยาวของลุ่มน้ำน่าน น้ำยาว และน้ำสาย รวมทั้งหมด จำนวน ๑๒๗ ตารางกิโลเมตร (๗๙,๓๗๕ ไร่) แบ่งพื้นที่ได้ดังนี้

- ๑) พื้นที่ราบ จำนวน ๑๒.๕๐ ตารางกิโลเมตร (๗,๘๑๒.๕๐ ไร่)
- ๒) พื้นที่สูง/เขา จำนวน ๑๑๔.๕๐ ตารางกิโลเมตร (๗๑,๕๖๒.๕๐ ไร่)

องค์การบริหารส่วนตำบลตาลชุม มีพื้นที่ล้อมรอบด้วยภูเขาทางด้านทิศตะวันออกและด้านทิศตะวันตกเฉียงใต้ มีอาณาเขตติดต่อดังนี้

ทิศเหนือ	<u>ติดต่อกับ</u>	ตำบลศรีภูมิ และตำบลป่าคา อำเภอท่าวังผา จังหวัดน่าน
ทิศตะวันออก	<u>ติดต่อกับ</u>	ตำบลจอมพระ และตำบลยม อำเภอท่าวังผาและตำบลอวน อำเภอปัว จังหวัดน่าน
ทิศตะวันตก	<u>ติดต่อกับ</u>	ตำบลศรีภูมิ อำเภอท่าวังผา จังหวัดน่าน

ทิศใต้ ติดต่อกับ ตำบลบ่อ อำเภอมืองน่าน และตำบลป่าแลวหลวง
อำเภอสันติสุข จังหวัดน่าน

๑.๓ ลักษณะภูมิอากาศ

ตำบลตาลชุม อำเภอกำแพงแสน จังหวัดน่าน มีความแตกต่างกันของฤดูกาล โดยอากาศจะร้อนอบอ้าวในฤดูร้อน และหนาวเย็นในฤดูหนาว โดยได้รับอิทธิพลจากลมมรสุมตะวันตกเฉียงใต้ พัดพาเอาความชุ่มชื้นมาสู่ภูมิภาค ทำให้มีผลตกชุกในเดือนพฤษภาคมถึงเดือนกันยายน ซึ่งเป็นช่วงฤดูฝน และจะได้รับอิทธิพลจากลมมรสุมตะวันออกเฉียงเหนือพัดพาเอาความหนาวเย็นสู่ภูมิภาคในเดือนตุลาคมถึงกุมภาพันธ์ และในช่วงเดือนมีนาคมถึงเมษายน จะได้รับอิทธิพลจากลมมรสุมตะวันออกเฉียงใต้ ทำให้มีสภาพอากาศร้อน

นอกจากนี้ตำบลตาลชุม อำเภอกำแพงแสน จังหวัดน่าน ยังมีสภาพภูมิประเทศโดยรอบ เป็นหุบเขาและภูเขาสูงชันมาก ทิวเขาวางตัวในแนวเหนือใต้ มีระดับความสูงเฉลี่ยบนยอดเขา กับความสูงเฉลี่ยที่ผิวแตกต่างกันมาก และยังมีระดับความสูงเหนือระดับน้ำทะเล ๒๐๐ - ๕๐๐ เมตร จากระดับน้ำทะเลจากปัจจัยทั้งหลายเหล่านี้ในตอนกลางวัน ถูกอิทธิพลของแสงแดดเผา ทำให้อุณหภูมิร้อนมาก และในตอนกลางคืนจะได้รับอิทธิพลของลมภูเขา พัดลงสู่หุบเขา ทำให้อากาศเย็นในตอนกลางคืน

๑.๔ ลักษณะดิน

ดินในพื้นที่ตำบลตาลชุม เป็นชุดดินน่าน (Nan series: Na) กลุ่มชุดดินที่ ๗ เกิดจากตะกอนน้ำพาบริเวณส่วนต่ำของสันดินริมน้ำ สภาพพื้นที่ราบเรียบถึงค่อนข้างราบเรียบ ความลาดชัน ๐-๒ % การระบายน้ำค่อนข้างเร็ว การไหลบ่าของน้ำบนผิวดิน ช้า การซึมผ่านได้ของน้ำ ช้าพืชพรรณธรรมชาติและการใช้ประโยชน์ที่ดินนาข้าว อาจใช้ปลูกพืชไร่ เช่น ข้าวโพด ถั่ว หรือพืชผัก ก่อนหรือหลังปลูกข้าวการแพร่กระจาย พบมากบริเวณภาคเหนือตอนบน โดยเฉพาะแม่น้ำน่าน การจัดเรียงชั้นดิน Apg-Btg

ลักษณะและสมบัติดิน เป็นดินลึกมาก ดินบนเป็นดินร่วนปนทรายแป้งหรือดินร่วนเหนียวปนทรายแป้ง สีเทาปนแดงหรือปนสีชมพู มีจุดประสีน้ำตาลเข้มหรือสีน้ำตาลปนเหลือง ปฏิกิริยาดินเป็นกรดจัดมากถึงเป็นกลาง (pH ๕.๐-๗.๐) ดินล่างเป็นดินเหนียวปนทรายแป้งถึงดินเหนียว สีเทาปนแดง มีจุดประสีน้ำตาลแก่หรือสีน้ำตาลปนเหลือง ปฏิกิริยาดินเป็นกรดปานกลางถึงเป็นด่างปานกลาง (pH ๖.๐-๘.๐)

๒. ด้านการเมืองการปกครอง

๒.๑ เขตการปกครอง

พื้นที่ตำบลตาลชุมแบ่งเขตการปกครองรวม ๑๔ หมู่บ้าน ประกอบด้วย

ชื่อหมู่บ้าน	หมู่ที่	ผู้ปกครองดูแล	ตำแหน่ง
บ้านสบหนอง	หมู่ที่ ๑	นายประกอบ เชื้อนแก้ว	ผู้ใหญ่บ้าน
บ้านป่าเมียง	หมู่ที่ ๒	นายสมบูรณ์ พะมิตร	กำนัน
บ้านตาลชุม	หมู่ที่ ๓	นายชุมพล สุพรม	ผู้ใหญ่บ้าน
บ้านสบสาย	หมู่ที่ ๔	นางชวนพิศ วงศ์ศิริ	ผู้ใหญ่บ้าน
บ้านปางหนึ่ง	หมู่ที่ ๕	นายเกตุ ปาโน	ผู้ใหญ่บ้าน
บ้านดอนแก่ง	หมู่ที่ ๖	นายแตง เขียวมงคล	ผู้ใหญ่บ้าน
บ้านน้ำป่าก	หมู่ที่ ๗	นายทรวง ศิริ	ผู้ใหญ่บ้าน
บ้านห้วยโป่ง	หมู่ที่ ๘	นายเปลียน คำรัตน์	ผู้ใหญ่บ้าน
บ้านห้วยธนู	หมู่ที่ ๙	นายสิงห์โต เชื้อนแก้ว	ผู้ใหญ่บ้าน
บ้านห้วยแฉม	หมู่ที่ ๑๐	นายสมหมาย ว่างสาร	ผู้ใหญ่บ้าน
บ้านปางสอง	หมู่ที่ ๑๑	นายสัมฤทธิ์ แสนอาทิตย์	ผู้ใหญ่บ้าน
บ้านสบหนอง	หมู่ที่ ๑๒	นายสมาน หนองแก้ว	ผู้ใหญ่บ้าน
บ้านปางพัฒนา	หมู่ที่ ๑๓	นายประสิทธิ์ กันนิกา	ผู้ใหญ่บ้าน
บ้านตาลชุม	หมู่ที่ ๑๔	นายเริ่ม ยอดหล้า	ผู้ใหญ่บ้าน

๒.๒ การเลือกตั้ง

พื้นที่ตำบลตาลชุมแบ่งหน่วยการเลือกตั้ง เป็น ๑๔ หน่วย การเลือกตั้ง ประกอบด้วย

ที่	ชื่อหน่วยการเลือกตั้ง
๑	บ้านสบหนอง
๒	บ้านป่าเมียง
๓	บ้านตาลชุม
๔	บ้านสบสาย
๕	บ้านปางหนึ่ง
๖	บ้านดอนแก่ง
๗	บ้านน้ำป่าก
๘	บ้านห้วยโป่ง
๙	บ้านห้วยธนู
๑๐	บ้านห้วยแฉม
๑๑	บ้านปางสอง
๑๒	บ้านสบหนอง
๑๓	บ้านปางพัฒนา
๑๔	บ้านตาลชุม

๓. ประชากร

๓.๑ ข้อมูลเกี่ยวกับจำนวนประชากรจำนวนหมู่บ้านในเขตพื้นที่ตำบลตาลชุม จำนวน ๑๔ หมู่บ้าน

หมู่ที่	หมู่บ้าน	จำนวน ครัวเรือน ๒๕๖๔	จำนวนราษฎร		
			ชาย ๒๕๖๔	หญิง ๒๕๖๔	รวม ประชากร ๒๕๖๔
๑	สบหนอง	๒๐๓	๒๘๔	๓๑๘	๖๐๒
๒	ป่าเมียง	๑๖๙	๒๓๖	๒๗๓	๕๐๙
๓	ตาลชุม	๑๔๘	๑๙๘	๒๑๐	๔๐๘
๔	สบสาย	๒๐๒	๒๙๘	๓๓๕	๖๓๓
๕	ปงหนึ่ง	๑๖๑	๒๕๓	๒๖๐	๕๑๓
๖	ดอนแก้ง	๒๐๓	๓๐๓	๓๐๓	๖๐๖
๗	น้ำป่าก	๘๓	๑๔๔	๑๓๗	๒๘๑
๘	ห้วยโป่ง	๗๓	๑๐๘	๙๔	๒๐๒
๙	ห้วยธนู	๑๑๗	๑๗๔	๑๖๑	๓๓๕
๑๐	ห้วยแฆม	๑๗๗	๒๕๖	๒๖๑	๕๑๗
๑๑	ปงสอง	๑๑๘	๒๐๐	๑๘๘	๓๘๘
๑๒	สบหนอง	๑๕๗	๒๓๕	๒๕๔	๔๘๙
๑๓	ปงพัฒนา	๑๓๓	๒๑๓	๒๑๐	๔๒๓
๑๔	ตาลชุม	๑๕๐	๒๒๐	๒๐๓	๔๒๓
รวมทั้งสิ้น		๒,๐๙๔	๓,๑๒๒	๓,๒๐๗	๖,๓๒๙

ข้อมูล ณ วันที่ ๑๐ มีนาคม ๒๕๖๔

๓.๒ ช่วงอายุและจำนวนประชากร

ช่วงวัยประชากร	ชาย	หญิง	หมายเหตุ
ประชากรเยาวชน	๕๑๑	๔๙๖	อายุต่ำกว่า ๑๘ ปี
ประชากรวัยทำงาน	๒๐๑๑	๒๐๓๐	อายุ ๑๘-๖๐ ปี
ประชากรผู้สูงอายุ	๖๐๐	๖๘๑	อายุมากกว่า ๖๐ ปี
รวมทั้งสิ้น	๓,๑๒๒	๓,๒๐๗	๖,๓๒๙

ข้อมูล ณ วันที่ ๑๐ มีนาคม ๒๕๖๔

๔. สภาพทางสังคม

๔.๑ การศึกษา

พื้นที่ตำบลตาลชุม มีสถานศึกษาในพื้นที่ตำบลตาลชุม รวม ๕ แห่ง และศูนย์พัฒนาเด็กเล็ก จำนวน ๑ แห่ง ดังนี้

๔.๑.๑ โรงเรียนประถมศึกษาในสังกัดสำนักงานเขตพื้นที่การศึกษาน่าน เขต ๒ (สพท.น่านเขต ๒) จำนวน ๔ แห่ง

รายชื่อโรงเรียน	จำนวนนักเรียน								รวม
	อนุบาล ๒ (คน)	อนุบาล ๓ (คน)	ป. ๑ (คน)	ป. ๒ (คน)	ป. ๓ (คน)	ป. ๔ (คน)	ป. ๕ (คน)	ป. ๖ (คน)	
บ้านสบหนอง	๖	๖	๓	๕	๒	๓	๔	๖	๓๕
ตาลชุมมิตรภาพที่ ๑๘๖	๒๑	๒๒	๒๓	๒๗	๑๙	๒๕	๒๕	๒๑	๑๘๓
บ้านสบสาย	-	๖	๒	๔	๒	๗	๒	๔	๒๗
บ้านปาง	๑๗	๑๗	๖	๗	๘	๑๒	๘	๑๔	๘๙
รวม	๔๔	๕๑	๓๔	๔๓	๓๑	๔๗	๓๙	๔๕	๓๓๔

ข้อมูลนักเรียน ณ วันที่ ๑๐ มีนาคม ๒๕๖๔

๔.๑.๒ โรงเรียนมัธยมศึกษาโรงเรียนในสังกัดสำนักงานเขตพื้นที่การศึกษามัธยมศึกษา เขต ๓๗ จำนวน ๑ แห่ง

รายชื่อโรงเรียน	จำนวนนักเรียน						รวม
	ม.๑ (คน)	ม.๒ (คน)	ม.๓ (คน)	ม.๔ (คน)	ม.๕ (คน)	ม.๖ (คน)	
โรงเรียนสารธรรมวิทยาคาร	๓๗	๓๒	๒๖	๓๔	๒๑	๑๕	๑๖๕
รวม	๓๗	๓๒	๒๖	๓๔	๒๑	๑๕	๑๖๕

ข้อมูล ณ วันที่ ๑๐ มีนาคม ๒๕๖๔

๔.๑.๓ ศูนย์พัฒนาเด็กเล็กในสังกัดองค์การบริหารส่วนตำบลตาลชุม จำนวน ๑ แห่ง

รายชื่อศูนย์พัฒนาเด็กเล็ก	ระดับชั้น	จำนวนนักเรียน (คน)
ศูนย์พัฒนาเด็กเล็กตาลชุม	อนุบาล ๒ ขวบ	๔๒
	อนุบาล ๓ ขวบ	๓๒
	อนุบาล ๔ ขวบ	๒๒
รวม		๙๖

ข้อมูลนักเรียน ณ วันที่ ๑๐ มีนาคม ๒๕๖๔

๔.๒ สาธารณสุข

๔.๒.๑. โรงพยาบาลส่งเสริมสุขภาพตำบล ๒ แห่ง

- โรงพยาบาลส่งเสริมสุขภาพตำบลตาลชุม
- โรงพยาบาลส่งเสริมสุขภาพตำบลบ้านสบสาย

๔.๓ อาชญากรรม

สถิติการรับแจ้งและจับกุมกลุ่มคดีอาญาและคดีเกี่ยวกับจราจรทางบก เขตพื้นที่ตำบลตาลชุม ช่วงระหว่าง พ.ศ.๒๕๖๓-๒๕๖๔ ดังนี้

ประเภทคดี	๒๕๖๓	๒๕๖๔
คดีอาญา	๑๕๔	๓๔
คดีเกี่ยวกับจราจร	๙	๑
รวม	๑๖๓	๓๕

ที่มา : สถานีตำรวจภูธรตาลชุม
ข้อมูล ณ วันที่ ๑๐ มีนาคม ๒๕๖๔

๔.๔ ยาเสพติด

สารเสพติดที่แพร่ระบาดในพื้นที่ตำบลตาลชุม จะพบแอมเฟตามีน (AMPHETAMINE) (ยาบ้า) ก่อให้เกิดปัญหาต่อชีวิตและทรัพย์สินส่วนรวมอย่างมากมาย กลุ่มผู้ใช้หรือหรือเสพแอมเฟตามีน(ยาบ้า) ส่วนใหญ่ ได้แก่

- ผู้ใช้แรงงาน การเสพสามารถกระทำได้หลายวิธี เช่น การกิน แล้วดื่มน้ำหรือสูราตาม การดองไว้ในเครื่องต้มบำรุงกำลัง การผสมในกาแฟ หรือนำมาบดแล้วนำไปปนไฟสูดดม เป็นไอระเหย
- กลุ่มเยาวชน การเสพสามารถกระทำได้หลายวิธีเช่น นำมาบดแล้วนำไปปนไฟสูดดม เป็นไอระเหย

๔.๕ การสังคมสงเคราะห์

องค์การบริหารส่วนตำบลตาลชุม มีการสังคมสงเคราะห์ผู้สูงอายุ ผู้พิการ และผู้ป่วยเอดส์ดังนี้

ที่	รายการ	จำนวน (คน)
๑	สังคมสงเคราะห์ผู้สูงอายุ	๑,๓๑๐
๒	สังคมสงเคราะห์ผู้พิการ	๒๖๖
๓	สังคมสงเคราะห์ผู้ป่วยเอดส์	๕
	รวม	๑,๕๘๑

ข้อมูล ณ วันที่ ๑๐ มีนาคม ๒๕๖๔

๕. ระบบบริการพื้นฐาน

๕.๑ การคมนาคมขนส่ง

ถนนสายหลักที่ใช้ในการสัญจรภายในตำบล มีด้วยกันรวม ๑๑ สาย แยกเป็นถนนลาดยาง ๖ สาย และถนนคอนกรีต ๕ สาย

๕.๑.๑ ถนนลาดยาง

- ถนนสาย น่าน - ทุ่งช้าง	อยู่ในพื้นที่หมู่ที่ ๒,๓,๖,๕,๑๐,๑๑,๑๓,๑๔
- ถนนสายวรรณคร	อยู่ในพื้นที่หมู่ที่ ๓,๕,๖,๑๒,๑
- ถนนสายสบสาย - เชียงแล	อยู่ในพื้นที่หมู่ที่ ๔,๑๒
- ถนนสายปง - ห้วยโป่ง	อยู่ในพื้นที่หมู่ที่ ๑๑,๘
- ถนนสายสบสาย - น้ำป่าก	อยู่ในพื้นที่หมู่ที่ ๔,๙,๗
- ถนนสายห้วยแหม - สบหนอง	อยู่ในพื้นที่หมู่ที่ ๑๐,๑๒

๕.๑.๒ ถนนคอนกรีต

- ถนนสายตาลชุม - สบหนอง	อยู่ในพื้นที่หมู่ที่ ๓,๑๒
- ถนนสายสบหนอง - สบสาย	อยู่ในพื้นที่หมู่ที่ ๑,๑๒,๔
- ถนนสายปงหนึ่ง - ปงสอง	อยู่ในพื้นที่หมู่ที่ ๖,๑๑
- ถนนสายปงสอง - ดอนแก่ง	อยู่ในพื้นที่หมู่ที่ ๑๑,๖
- ถนนสายตาลชุม (๒ เส้น)	อยู่ในพื้นที่หมู่ที่ ๓,๑๔

๕.๒ การไฟฟ้า

ไฟฟ้าเข้าถึง จำนวนหมู่บ้าน ๑๔ หมู่บ้าน

๕.๓ การประปา

๕.๓.๑ ประปาภูเขา จำนวน ๖ แห่ง ดังนี้

ที่	รายการประปา	ที่ตั้ง
๑	ประปาภูเขาอ่างห้วยร่องคว	บ้านป่าเมียง หมู่ที่ ๒
๒	ประปาภูเขาห้วยจก	บ้านน้ำป่าก หมู่ที่ ๗
๓	ประปาภูเขาอ่างห้วยโป่ง	บ้านห้วยโป่ง หมู่ที่ ๘
๔	ประปาภูเขาห้วยกิม	บ้านห้วยธนู หมู่ที่ ๙
๕	ประปาภูเขาอ่างห้วยแหม	บ้านห้วยแหม หมู่ที่ ๑๐
๖	ประปาภูเขาอ่างห้วยเฮี้ย	บ้านปงพัฒนา หมู่ที่ ๑๓

๕.๓.๒ ประปา (อบต.ดำเนินการเอง) จำนวน ๒ แห่ง ดังนี้

ที่	รายการประปา	ที่ตั้ง
๑	กิจการประปาบ้านดอนแก่ง	บ้านดอนแก่ง หมู่ที่ ๖
๒	กิจกรรมประปาบ้านสบหนอง	บ้านสบหนอง หมู่ที่ ๑๒

๕.๔ โทรศัพท์

๕.๔.๑ สถานีบริการองค์การโทรศัพท์ดาวเทียมประจำหมู่บ้าน จำนวน ๓ แห่ง

- ที่ตั้ง บ้านน้ำป่าก หมู่ที่ ๗
- ที่ตั้ง บ้านห้วยโป่ง หมู่ที่ ๘
- ที่ตั้ง บ้านห้วยธนู หมู่ที่ ๙

๕.๔.๒ สถานีเครือข่ายโทรคมนาคมเอกชน (GSM, Truemove,DTAC) จำนวน ๗ แห่ง

- เสาสถานีเครือข่าย GSM ที่ตั้ง บ้านสบหนอง หมู่ที่ ๑๒ จำนวน ๑ เสา
- เสาสถานีเครือข่าย GSM ที่ตั้ง บ้านปงหนึ่ง หมู่ที่ ๕ จำนวน ๑ เสา
- เสาสถานีเครือข่าย GSM ที่ตั้ง บ้านน้ำป่าก หมู่ที่ ๗ จำนวน ๑ เสา
- เสาสถานีเครือข่าย GSM ที่ตั้ง บ้านห้วยโป่ง หมู่ที่ ๘ จำนวน ๑ เสา
- เสาสถานีเครือข่าย GSM ที่ตั้ง บ้านห้วยธนู หมู่ที่ ๙ จำนวน ๑ เสา
- เสาสถานีเครือข่าย Truemove ที่ตั้ง บ้านดอนแก่ง หมู่ที่ ๖ จำนวน ๑ เสา
- เสาสถานีเครือข่าย Truemove ที่ตั้ง บ้านห้วยโป่ง หมู่ที่ ๘ จำนวน ๑ เสา
- เสาสถานีเครือข่าย DTAC ที่ตั้ง บ้านสบหนอง หมู่ที่ ๑ จำนวน ๑ เสา

๕.๔.๓ โทรศัพท์สาธารณะ - แห่ง

๕.๔.๔ ที่ทำการไปรษณีย์โทรเลข - แห่ง

๕.๕ ไปรษณีย์ หรือการสื่อสารหรือการขนส่ง และวัสดุ ครุภัณฑ์

จำนวน - แห่ง

๖. ระบบเศรษฐกิจ

๖.๑ การเกษตร

อาชีพเกษตรกร ในเขตองค์การบริหารส่วนตำบลตาลชุม อำเภอท่าวังผา จังหวัดน่าน

- พืชไร่ , พืชสวน , ไม้ผล , พืชผัก , ไม้ยืนต้น

ที่	ชนิดพืช	ครัวเรือน	พื้นที่ (ไร่)
๑	ข้าวโพดเลี้ยงสัตว์	๔๘๘	๔,๓๒๐
๒	ข้าวนาปี	๑,๐๑๕	๔,๒๐๑
๓	ลำไย	๑,๓๔๔	๑๔,๘๐๓
๔	ยางพารา	๔๒๑	๗,๖๕๙
๕	ลิ้นจี่	๒๔	๑๐๒
๖	ส้มเขียวหวาน	๒๒	๑๓๕.๗๕
๗	พริกใหญ่	๑๕	๔๔.๗๗

ข้อมูลการขึ้นทะเบียนเกษตรกร ปี ๒๕๖๓ สำนักงานเกษตรอำเภอท่าวังผา

๖.๒ การประมง

ที่	เกษตรกรขึ้นทะเบียนเกษตรกร	จำนวน (คน)
๑	บ้านสบหนอง หมู่ที่ ๑	๓๕
๒	บ้านป่าเมียง หมู่ที่ ๒	๒๕
๓	บ้านตาลชุม หมู่ที่ ๓	๑๓
๔	บ้านสบสาย หมู่ที่ ๔	๓๐
๕	บ้านปงหนึ่ง หมู่ที่ ๕	๑๖
๖	บ้านดอนแก้ง หมู่ที่ ๖	๒๕
๗	บ้านน้ำป่าก หมู่ที่ ๗	๘
๘	บ้านห้วยโป่ง หมู่ที่ ๘	๖
๙	บ้านห้วยธนู หมู่ที่ ๙	๓๙
๑๐	บ้านห้วยแหม หมู่ที่ ๑๐	๘
๑๑	บ้านปงสอง หมู่ที่ ๑๑	๓
๑๒	บ้านสบหนอง หมู่ที่ ๑๒	๑๗
๑๓	ปงพัฒนา หมู่ที่ ๑๓	๓
๑๔	ตาลชุม หมู่ที่ ๑๔	๑
รวม		๒๒๙

รายชื่อผู้ขอขึ้นทะเบียน (อำเภอท่าวังผา) ปี ๒๕๖๔

๖.๓ การปศุสัตว์

การปศุสัตว์ในพื้นที่ตำบลตาลชุม ได้แก่

ที่	ปศุสัตว์	จำนวน (ตัว)	จำนวน(ราย)
๑	โคเนื้อ	๑๓๗	๒๙
๒	กระบือ	๕๓	๑๕
๓	สุกร	๖๐๘	๓๕
๔	ไก่	๒๑,๙๕๐	๔๕๒
๕	เป็ด	๓๖๒	๒๕
รวม		๒๓,๑๑๐	๕๕๖

ข้อมูลการขึ้นทะเบียนสัตว์ ปี ๒๕๖๔ สำนักงานปศุสัตว์อำเภอท่าวังผา

๖.๔ การบริการ

ที่	ประเภท	ชื่อสถานบริการ	ที่ตั้ง
๑	ปั้มน้ำมัน จำนวน ๗ แห่ง		
	๑.๑ ปั้มน้ำมันดีเซล, เบนซิน แบบหยอดเหรียญ	บ้านสบหนอง	บ้านสบหนองหมู่ที่ ๑
	๑.๒ ปั้มน้ำมันเบนซินแบบหยอดเหรียญ	บ้านป่าเมียง	บ้านป่าเมียง หมู่ที่ ๒
	๑.๓ ปั้มน้ำมันเบนซินแบบหยอดเหรียญ	ส.อบต.เพ็ชร	บ้านสบสาย หมู่ที่ ๔
	๑.๔ ปั้มน้ำมันดีเซล , เบนซิน แบบหยอดเหรียญ	นายทวน ต๊ะวิไชย	บ้านดอนแก่ง หมู่ที่ ๖
	๑.๕ ปั้มน้ำมันเบนซินแบบหยอดเหรียญ	บ้านห้วยธนู	บ้านห้วยธนู หมู่ที่ ๙
	๑.๖ ปั้มน้ำมันดีเซล , เบนซิน แบบหัวจ่าย	ส.บริการ	บ้านปงสอง หมู่ที่ ๑๑
	๑.๗ ปั้มน้ำมันเบนซินแบบหยอดเหรียญ	ผอ.คำนึ่ง กุลสุทธิ	บ้านตาลชุม หมู่ที่ ๑๔
๒	อู่ซ่อมรถ , อะไหล่อุปกรณ์ประกอบ จำนวน ๘ แห่ง		
๒.๑	ซ่อมรถยนต์	อู่ช่างแหวง	บ้านห้วยแฉม หมู่ที่ ๑๐
		อู่ช่างนวล	บ้านห้วยแฉม หมู่ที่ ๑๐
		อู่ช่างพล	บ้านห้วยแฉม หมู่ที่ ๑๐
		ปลากรายอะไหล่ เชียงใหม่	บ้านสบสาย หมู่ที่ ๔
๒.๒	ซ่อมรถจักรยานยนต์ , เครื่องมือการเกษตร	ร้านนายอาทิตย์	บ้านห้วยโป่ง หมู่ที่ ๘
		อู่ช่างผัด	บ้านห้วยแฉม หมู่ที่ ๑๐
		ร้านผู้ใหญ่สัมฤทธิ์	บ้านปงสอง หมู่ที่ ๑๑
๒.๓	อะไหล่อุปกรณ์ประกอบ	ร้านลุงเงิน ลุงทอง	บ้านห้วยแฉม หมู่ที่ ๑๐
๓	ร้านค้าส่ง - ปลีก จำนวน ๓๒ แห่ง		
๓.๑	สินค้าการเกษตร จำนวน ๑๕ แห่ง	ร้านยงยุทธ	บ้านสบหนอง หมู่ที่ ๑
		ร้านลูกเกษตร	บ้านป่าเมียง หมู่ที่ ๒
		ร้านวรรณประภา พีชไร่	บ้านป่าเมียง หมู่ที่ ๒
		ร้านตาลชุมซ้อป	บ้านตาลชุม หมู่ที่ ๓
		ร้านวิ-เกต	บ้านปงหนึ่ง หมู่ที่ ๕
		ร้านนครการค้า	บ้านปงหนึ่ง หมู่ที่ ๕
		ร้านนิตยา พีชไร่	บ้านดอนแก่ง หมู่ที่ ๖
		ร้านโชคกล้าดา	บ้านดอนแก่ง หมู่ที่ ๖
		ร้านปรีชา การเกษตร	บ้านห้วยแฉม หมู่ที่ ๑๐
		ร้านอังกษาพร	บ้านปงสอง หมู่ที่ ๑๑
		ร้าน ส.อารีย์ ปงสอง	บ้านปงสอง หมู่ที่ ๑๑
		ร้านสันต์	บ้านสบหนอง หมู่ที่ ๑๒

-ต่อ- ร้านค้าส่ง – ปลีก			
		วิสาหกิจชุมชนแปรรูป ผลผลิตเกษตรป่าเมี่ยง	บ้านโปงพัฒนา หมู่ที่ ๑๓
		วิสาหกิจชุมชนแปรรูป ผลผลิตเกษตรสบ หนอง ๑	บ้านโปงพัฒนา หมู่ที่ ๑๓
		วิสาหกิจชุมชนแปรรูป และถนอมอาหาร บ้านโปงพัฒนา	บ้านโปงพัฒนา หมู่ที่ ๑๓
๓.๒ สินค้าแปรรูปการเกษตร จำนวน ๓ แห่ง		ชนาพร คำข้าว	บ้านตาลชุม หมู่ที่ ๓
		สุภัสสร การค้า	บ้านสบสาย หมู่ที่ ๔
		สมพร พีชผล	บ้านสบสาย หมู่ที่ ๔
๓.๓ เสื้อผ้า , สินค้าเบ็ดเตล็ด จำนวน ๑๔ แห่ง		ร้านทรัพย์ทวี การแว่น	บ้านสบหนอง หมู่ที่ ๑
		ร้านเด่นสิทธิ	บ้านตาลชุม หมู่ที่ ๓
		ร้านหม่อม	บ้านโปงหนึ่ง หมู่ที่ ๕
		ร้านบ้านชมพู	บ้านโปงหนึ่ง หมู่ที่ ๕
		ร้านเฮงเฮง การค้า	บ้านดอนแก่ง หมู่ที่ ๖
		ร้านเสื้อมือสอง	บ้านห้วยแฉม หมู่ที่ ๑๐
		ร้านมนต์ชัยการค้า	บ้านห้วยแฉม หมู่ที่ ๑๐
		ร้านจิตร	บ้านห้วยแฉม หมู่ที่ ๑๐
		ร้านพีเอส อิเล็กทรอนิกส์	บ้านโปงสอง หมู่ที่ ๑๑
		ร้านนิวัฒน์ ตะวิชัย	บ้านโปงสอง หมู่ที่ ๑๑
		ร้านเกื้อนากการค้า	บ้านตาลชุม หมู่ที่ ๑๔
		ดีดี มาร์เก็ต	บ้านโปงหนึ่ง หมู่ที่ ๕
		เหนือสมุทร Seafood	บ้านห้วยธนู หมู่ที่ ๙
		ป่าเต๋อเนื้อควาย	บ้านสบสาย หมู่ที่ ๔
๔ ร้านอาหาร จำนวน ๙ แห่ง			
		ร้านแจ้ว	บ้านป่าเมี่ยง หมู่ที่ ๒
		ร้านตำป่าอูบล	บ้านป่าเมี่ยง หมู่ที่ ๒
		ร้านก้วน	บ้านตาลชุม หมู่ที่ ๓
		ร้านสามแยก สบสาย	บ้านสบสาย หมู่ที่ ๔
		ร้านไหล	บ้านโปงหนึ่ง หมู่ที่ ๕
		ร้านห้วยสะพาน	บ้านห้วยแฉม หมู่ที่ ๑๐
		ร้านตลาดสบหนอง	บ้านสบหนอง หมู่ที่ ๑๒

-ต่อ- ร้านอาหาร			
-----------------	--	--	--

		สถานีกินเส้น	บ้านห้วยแถม หมู่ที่ ๑๐
		อีสานแซบนัว	บ้านตาลชุม หมู่ที่ ๑๔

๖.๕ การท่องเที่ยว

ที่	ชื่อสถานที่ท่องเที่ยว	ที่ตั้ง
๑	หนองหลวง	บ้านสบหนอง หมู่ที่ ๑,๑๒
๒	พระธาตุฉิมพลี	บ้านสบหนอง หมู่ที่ ๑,๑๒
๓	ศูนย์การเรียนรู้โครงการปิดทองหลังพระบ้านน้ำป่าก,ห้วยธนู	บ้านน้ำป่าก หมู่ที่ ๗

๖.๖ อุตสาหกรรม

ที่	ชื่อกิจการ	ที่ตั้ง
๑	โรงกลั่นสุราชุมชน กลุ่มวิสาหกิจชุมชน	บ้านสบหนอง หมู่ที่ ๑
๒	โรงกลั่นสุราชุมชน (สุราเสียงพิณ)	บ้านดอนแก่ง หมู่ที่ ๖
๓	โรงกลั่นสุราชุมชน กลุ่มวิสาหกิจชุมชน	บ้านดอนแก่ง หมู่ที่ ๖
๔	โรงเก็บเมล็ดพันธุ์ทวนพีชไร่	บ้านดอนแก่ง หมู่ที่ ๖
๕	โรงกลั่นสุราชุมชน กลุ่มวิสาหกิจชุมชน	บ้านห้วยแถม หมู่ที่ ๑๐
๖	โรงกลั่นสุราชุมชน กลุ่มวิสาหกิจชุมชน	บ้านปงสอง หมู่ที่ ๑๑
๗	โรงกลั่นสุราชุมชน กลุ่มวิสาหกิจชุมชน	บ้านสบหนอง หมู่ที่ ๑๒
๘	โรงผลิตอิฐบดอัด	บ้านสบหนอง หมู่ที่ ๑

๖.๗ การพาณิชย์ และกลุ่มอาชีพ

ลำดับ	ชื่อกลุ่ม	ประธานกลุ่ม	ที่ตั้ง
๑	กลุ่มปรับปรุงสวนลำไย บ้านป่าเมียง หมู่ที่ ๒	นางประนอม ไชยกา	บ้านป่าเมียง หมู่ที่ ๒
๒	กลุ่มไม้ไผ่รวกบ้านป่าเมียง หมู่ที่ ๒	นายอนันต์ สารใจ	บ้านป่าเมียง หมู่ที่ ๒
๓	กลุ่มส่งเสริมอาชีพกลุ่มแม่บ้าน ต. ตาลชุม หมู่ที่ ๒	นายจินดา สารใจ	บ้านป่าเมียง หมู่ที่ ๒
๔	กลุ่มปลูกข้าวโพด หมู่ที่ ๓	นายสมหวัง คำเรือง	บ้านตาลชุม หมู่ที่ ๓
๕	กลุ่มส่งเสริมอาชีพปลูกลำไย บ้านตาลชุม หมู่ที่ ๓	นายนอง สรรพช่าง	บ้านตาลชุม หมู่ที่ ๓
๖	กลุ่มเลี้ยงไก่พื้นเมือง บ้านตาลชุม หมู่ที่ ๓	นางกนิษฐา ศิริ	บ้านตาลชุม หมู่ที่ ๓
๗	กลุ่มปลูกไม้เศรษฐกิจยืนต้น บ้านสบสาย หมู่ที่ ๔	นางสุจิน หนองแก้ว	บ้านสบสาย หมู่ที่ ๔
๘	กลุ่มปลูกข้าวโพดบ้านดอนแก่ง หมู่ที่ ๖	นายถาวร วงษ์สว่าง	บ้านดอนแก่ง หมู่ที่ ๖
๙	กลุ่มปลูกข้าวโพดบ้านดอนแก่ง กลุ่มที่ ๒ หมู่ที่ ๖	นายธีระ สุทิน	บ้านดอนแก่ง หมู่ที่ ๖
๑๐	กลุ่มส่งเสริมอาชีพหน่อไม้แป้น บ้านน้ำป่าก	นางรัตนาวิไล แปะล้วน	บ้านน้ำป่าก หมู่ที่ ๗
๑๑	กลุ่มพัฒนาอาชีพปลูกข้าวไร่ หมู่ที่ ๗	นายคมกฤช คำสม	บ้านน้ำป่าก หมู่ที่ ๗
๑๒	กลุ่มเลี้ยงหมูบ้านน้ำป่าก หมู่ที่ ๗	นางรัตน์ นัย หนองแก้ว	บ้านน้ำป่าก หมู่ที่ ๗
๑๓	กลุ่มปลูกข้าวโพด บ้านน้ำป่าก หมู่ที่ ๗	นางศรีไพร ลัมวุฒิ	บ้านน้ำป่าก หมู่ที่ ๗
๑๔	กลุ่มเลี้ยงหมูบ้านห้วยธนู หมู่ที่ ๙	นายป็น ลัมวุฒิ	บ้านห้วยธนู หมู่ที่ ๙

ลำดับ	ชื่อกลุ่ม	ประธานกลุ่ม	ที่ตั้ง
๑๕	กลุ่มทำไม้กวาด บ้านห้วยแหม หมู่ที่ ๑๐	นางจันทร์ลอย จันทร์สว่าง	บ้านห้วยแหม หมู่ที่ ๑๐
๑๖	กลุ่มยางพารา – ลำไย บ้านห้วยแหม หมู่ที่ ๑๐	นายอุดม คำจิตร	บ้านห้วยแหม หมู่ที่ ๑๐
๑๗	กลุ่มไม้ผลและเกษตรบ้านปางพัฒนา หมู่ที่ ๑๓	นายสายพันธ์ ดวงศิริ	บ้านปางพัฒนา หมู่ที่ ๑๓

๖.๘ แรงงาน

พื้นที่ตำบลตาลชุม มีการจ้างแรงงานท้องถิ่นในภาคการเกษตรและก่อสร้าง เป็นแรงงานช่วงวัย ๑๘-๖๐ ปี เป็นแรงงาน ซึ่งมีการจ้างแรงงานต่างด้าวโดยเฉพาะจากประเทศลาว เป็นแรงงานภาคเกษตรกรรมและปศุสัตว์

๗. ศาสนา ประเพณี วัฒนธรรม

๗.๑ การนับถือศาสนา

มีการนับถือศาสนาพุทธ จำนวน ๑๔ หมู่บ้าน มีศาสนสถานจำนวน ๑๐ แห่ง ดังนี้

- ๗.๑.๑ วัด ๗ แห่ง ดังนี้
๑. วัดบ้านสบหนอง
 ๒. วัดจักรวรรณ
 ๓. วัดตาลชุม
 ๔. วัดดอนชัย
 ๕. วัดดอนแก่ง
 ๖. วัดสุคันธาราม
 ๗. วัดบ้านห้วยแหม

- ๗.๑.๒ สำนักสงฆ์ ๓ แห่ง ดังนี้
๑. สำนักสงฆ์น้ำป่าก
 ๒. สำนักสงฆ์กิตติคุณ
 ๓. สำนักสงฆ์บ้านห้วยธนู

๗.๒ ประเพณีและงานประจำปี

๑. นมัสการพระธาตุฉิมพลี
๒. แข่งขันเรือยาวประจำปี อำเภอท่าวังผา

๗.๓ ภูมิปัญญาท้องถิ่น ภาษาถิ่น

๑. ภาษาไทยยวน (ภาษาไทยล้านนา)

๗.๔ สินค้าพื้นเมืองและของที่ระลึก

๑. หมวกสานไม้ไผ่
๒. เครื่องจักรสานจากหวาย

๘. ทรัพยากรธรรมชาติ

๘.๑ แหล่งน้ำในพื้นที่ตำบลตาลชุม

พื้นที่ตำบลตาลชุม มีแหล่งน้ำสำคัญต่อบริโภค อุปโภค ได้แก่

- แม่น้ำน่าน
- ลำน้ำสาย
- ลำน้ำยาว

๘.๒ แหล่งน้ำทางการเกษตร

๘.๒.๑ แหล่งน้ำธรรมชาติ

๑. ลำน้ำ	๖	สาย
๒. ลำห้วย	๓๘	สาย
๓. บึง / หนองน้ำ	๓	แห่ง
๔. อ่างเก็บน้ำ	๖	แห่ง
๕. สระน้ำ	๑๔	แห่ง

๘.๒.๒ แหล่งน้ำที่สร้างขึ้น

๑. ฝาย	๑๙	แห่ง
๒. บ่อน้ำตื้น	๓๒๓	แห่ง
๓. บ่อโยก	๒๖	แห่ง

๘.๓ แหล่งน้ำกิน น้ำใช้ (หรือน้ำเพื่อการอุปโภค บริโภค)

๑. ประปาภูเขา	๕	แห่ง
๓. ประปา (อบต.ดำเนินการเอง)	๒	แห่ง
๔. บ่อน้ำบาดาล	๒๙	แห่ง

๘.๔ ป่าไม้

มีพื้นที่ป่าชุมชน จำนวน ๑๔ หมู่บ้าน ได้แก่

- ป่าชุมชนบ้านสบหนอง หมู่ที่ ๑
- ป่าชุมชนบ้านป่าเมียง หมู่ที่ ๒
- ป่าชุมชนบ้านตาลชุม หมู่ที่ ๓
- ป่าชุมชนบ้านสบสาย หมู่ที่ ๔
- ป่าชุมชนบ้านปงหนึ่ง หมู่ที่ ๕,๑๑,๑๓
- ป่าชุมชนบ้านดอนแก่ง หมู่ที่ ๖
- ป่าชุมชนบ้านน้ำป่าก หมู่ที่ ๗
- ป่าชุมชนบ้านห้วยโป่ง หมู่ที่ ๘
- ป่าชุมชนบ้านห้วยธนู หมู่ที่ ๙
- ป่าชุมชนบ้านห้วยแหม หมู่ที่ ๑๐
- ป่าชุมชนบ้านตาลชุม หมู่ที่ ๑๔

๘.๕ ภูเขา

สภาพพื้นที่ภูเขาตำบลตาลชุม เป็นพื้นที่เขาสูงชัน เกิน ๓๐ องศา ประมาณร้อยละ ๙๐ ของพื้นที่ตำบลตาลชุม ดินในพื้นที่ภูเขาเป็นดินร่วนเหนียวปนทรายแข็ง สีเทาปนแดงหรือปนสีชมพู มีจุดประสีน้ำตาลเข้มหรือสีน้ำตาลปนเหลือง เหมาะสำหรับการปลูกพืชไร่ พืชสวน

๘.๖ ทรัพยากรธรรมชาติที่สำคัญขององค์กรปกครองส่วนท้องถิ่น

บทบาทขององค์กรปกครองส่วนท้องถิ่นกับการจัดการทรัพยากรธรรมชาติและสิ่งแวดล้อม

โดยหลักการพื้นฐานนั้น องค์กรสาธารณะซึ่งอาจเป็นรัฐบาลระดับชาติ หรือองค์กรปกครองส่วนท้องถิ่น หรือองค์กรชุมชน จะเป็นผู้ถือครองกรรมสิทธิ์สิ่งที่เป็นทรัพยากรธรรมชาติและสิ่งแวดล้อมในสังคม ทั้งนี้ย่อมเป็นไปตามที่กฎหมายกำหนด องค์กรสาธารณะผู้ถือครองกรรมสิทธิ์ในทรัพย์สินอันเป็นทรัพยากรธรรมชาติใดๆ ย่อมมีหน้าที่คุ้มครองรักษาดูแลทรัพย์สินอันเป็นทรัพยากรธรรมชาตินั้นๆ มิให้เสียหายหรือถูกบุกรุกทำลาย และมีหน้าที่บริหารจัดการทรัพย์สินเหล่านั้นให้เกิดประโยชน์สูงสุดต่อประชาชนได้อย่างยั่งยืนอย่างไรก็ตาม ในปัจจุบันนี้พบว่ามีมีการบุกรุกพื้นที่สาธารณะ แหล่งน้ำสาธารณะ ป่าไม้ ภูเขา แหล่งท่องเที่ยว แหล่งประมง ปลอ่ยให้แหล่งทรัพยากรธรรมชาติเสื่อมโทรม ต้นเงิน ปนเปื้อน อีกทั้งก่อให้เกิดความขัดแย้ง การแย่งชิงทรัพยากรธรรมชาติระหว่างปัจเจกชน ชุมชน และเป็นภัยคุกคามสุขภาพและความปลอดภัยของประชาชน อาทิ ปัญหาภัยแล้ง น้ำท่วม ไฟป่า โรคระบาด และอื่นๆ อันมีสาเหตุมาจากความเสื่อมโทรมของทรัพยากรธรรมชาติและสิ่งแวดล้อม และเนื่องจากมีปัญหาเกี่ยวกับสิ่งแวดล้อมในชุมชนผู้ที่ได้รับผลกระทบมากที่สุดก็คือคนในชุมชน การจัดการทรัพยากรและสิ่งแวดล้อมอย่างมีส่วนร่วมของชุมชนนับเป็นอีกแนวทางหนึ่งที่ทำให้เกิดความยั่งยืนในการพัฒนาได้ การให้อำนาจกับชุมชนท้องถิ่นในการจัดการทรัพยากรธรรมชาติและสิ่งแวดล้อม ซึ่งทำให้การพัฒนาหรือแก้ไขปัญหาทรัพยากรเป็นไปอย่างมีประสิทธิภาพมากขึ้น เพราะชุมชนท้องถิ่นอยู่ใกล้ชิดกับทรัพยากร โดยเฉพาะองค์กรปกครองส่วนท้องถิ่นซึ่งเป็นองค์กรของรัฐที่ทำงานอยู่ในท้องถิ่น และมีความใกล้ชิดกับท้องถิ่นมากที่สุด การให้อำนาจกับองค์กรปกครองส่วนท้องถิ่นในการจัดการชุมชน โดยพบว่าองค์กรปกครองส่วนท้องถิ่นของประเทศไทย มีกฎหมายจัดตั้งองค์กรแต่ละประเภทให้อำนาจองค์กรปกครองส่วนท้องถิ่นในการออกข้อบัญญัติเพื่อเป็นเครื่องมือในการจัดทำบริการสาธารณะ โดยการออกข้อบัญญัติท้องถิ่นเกิดจาก “ปัญหา” ที่เกิดขึ้นในชุมชน เป็นปัญหาที่คนในชุมชนไม่สามารถแก้ไขได้เองหรือต้องการการสนับสนุนจากองค์กรปกครองส่วนท้องถิ่น อาจเป็นปัญหาเดียวหรือหลายปัญหา ซึ่งหลายๆ ปัญหาที่ชุมชนไม่สามารถแก้ไขได้นั้นเรียกว่า “ประเด็นปัญหา” เมื่อปัญหานั้นถูกกล่าวถึงในวงกว้างและไม่ได้เป็นเพียงปัญหาของใครคนใดคนหนึ่งจนเป็น “ประเด็นสาธารณะ” จากนั้น หน่วยงานหรือผู้ที่เกี่ยวข้องกับปัญหานั้นๆ ให้ความสนใจและต้องการแก้ไขปัญหา เกิดการยกระดับแนวทางการแก้ไขปัญหาไปเป็น “วาระสาธารณะ” และร่วมกันพัฒนาแนวทางการแก้ไขปัญหาอย่างเข้มข้น มีการแบ่งบทบาทหน้าที่ และการมีส่วนร่วมในการแก้ไขปัญหาต่างๆ อย่างชัดเจน จนเกิดเป็น “นโยบายสาธารณะ” ในขั้นตอนนี้เองที่องค์กรปกครองส่วนท้องถิ่นมีบทบาทสำคัญในการร่วมแก้ไขปัญหาอย่างจริงจัง เนื่องจากถือว่าเป็นหน่วยงานที่ใกล้ชิดกับชุมชนมากที่สุด ดังนั้น องค์กรปกครองส่วนท้องถิ่นจำเป็นต้องมีการพัฒนาและ “ออกข้อบัญญัติท้องถิ่น” โดยมีเป้าหมายสำคัญ ๒ ประการ คือ เพื่อควบคุมพฤติกรรมที่ไม่เหมาะสมของมนุษย์ และเพื่อวางแผนการแก้ไขปัญหาและพัฒนาชุมชน

อำนาจขององค์กรปกครองส่วนท้องถิ่นตามรัฐธรรมนูญแห่งราชอาณาจักรไทย พ.ศ.๒๕๖๐ รับรองอำนาจขององค์กรปกครองท้องถิ่น ดังนี้

มาตรา ๕ รัฐธรรมนูญเป็นกฎหมายสูงสุดของประเทศ บทบัญญัติใดของกฎหมาย กฎ หรือข้อบังคับ หรือการกระทำใด ขัดหรือแย้งต่อรัฐธรรมนูญ บทบัญญัติหรือการกระทำนั้นเป็นอันใช้บังคับ มิได้ เมื่อไม่มีบทบัญญัติแห่งรัฐธรรมนูญนี้บังคับแก่กรณีใด ให้กระทำการนั้นหรือวินิจฉัยกรณีนั้น ไปตามประเพณีการปกครองประเทศไทยในระบอบประชาธิปไตยอันมีพระมหากษัตริย์ทรงเป็นประมุข

ซึ่งองค์กรปกครองส่วนท้องถิ่นสามารถออกข้อบัญญัติท้องถิ่นที่สอดคล้องกับรัฐธรรมนูญได้ตามแนวนโยบายบริหารราชการแผ่นดิน ที่เน้นการกระจายอำนาจให้องค์กรปกครองส่วนท้องถิ่น

มาตรา ๕๗ รัฐต้อง

(๑) อนุรักษ์ พื้นฟู และส่งเสริมภูมิปัญญาท้องถิ่น ศิลปะ วัฒนธรรม ขนบธรรมเนียม และจารีตประเพณีอันดีงามของท้องถิ่นและของชาติ และจัดให้มีพื้นที่สาธารณะสำหรับกิจกรรมที่เกี่ยวข้อง รวมทั้งส่งเสริมและสนับสนุนให้ประชาชน ชุมชน และองค์กรปกครองส่วนท้องถิ่น ได้ใช้สิทธิและมีส่วนร่วม ในการดำเนินการด้วย

(๒) อนุรักษ์ คุ้มครอง บำรุงรักษา พื้นฟู บริหารจัดการ และใช้หรือจัดให้มีการใช้ประโยชน์ จากทรัพยากรธรรมชาติ สิ่งแวดล้อม และความหลากหลายทางชีวภาพ ให้เกิดประโยชน์อย่างสมดุล และยั่งยืน โดยต้องให้ประชาชนและชุมชนในท้องถิ่นที่เกี่ยวข้องมีส่วนร่วมดำเนินการและได้รับประโยชน์ จากการดำเนินการดังกล่าวด้วย ตามที่กฎหมายบัญญัติ

จากกฎหมายดังกล่าวเป็นการให้อำนาจกับองค์กรปกครองส่วนท้องถิ่นในการจัดการทรัพยากรธรรมชาติและสิ่งแวดล้อม เป็นการที่แสดงให้เห็นถึงการสร้างกฎหมายรองรับการทำงานในการบริหารจัดการทรัพยากร โดยให้อำนาจกับหน่วยงานท้องถิ่นในการดูแล เพื่อให้การดำเนินงานเป็นที่เกี่ยวข้องกับชุมชนมีประสิทธิภาพประสบความสำเร็จและสามารถดำเนินงานได้อย่างเต็มที่ตามอำนาจกฎหมายที่ได้กำหนดไว้การจัดการทรัพยากรธรรมชาติและสิ่งแวดล้อมโดยการมีส่วนร่วมของชุมชนนั้น ทำให้การแก้ไขปัญหาในเรื่องทรัพยากรธรรมชาติและสิ่งแวดล้อมมีความยั่งยืนและเกิดความสมดุล เพราะเกิดจากความร่วมมือของคนในชุมชน เกิดความรัก ความห่วงใยในทรัพยากร ซึ่งการมีส่วนร่วมของทุกภาคส่วนในชุมชน ทั้ง ชุมชนเอง องค์กรบริหารส่วนท้องถิ่น ภาครัฐ ภาคเอกชน และหน่วยงานต่างๆที่เกี่ยวข้องทำให้เกิดการแก้ไขปัญหาได้อย่างจริงจัง การให้อำนาจกับชุมชน ในการดูแลทรัพยากรร่วมกัน โดยมีองค์กรปกครองส่วนท้องถิ่นสร้างข้อบัญญัติท้องถิ่นขึ้นมารองรับการดำเนินงานของชุมชนในการจัดการทรัพยากรธรรมชาติและสิ่งแวดล้อม ซึ่งจะทำให้การดำเนินงานของชุมชนมีประสิทธิภาพ ได้รับการยอมรับและเป็นรูปธรรมที่ชัดเจนมากยิ่งขึ้น ดังนั้นองค์กรปกครองส่วนท้องถิ่นจึงมีบทบาทสำคัญในการตราข้อบัญญัติตำบลขึ้นมาเพื่อรองรับการดำเนินงานของชุมชนในการจัดการทรัพยากรธรรมชาติและสิ่งแวดล้อมโดยชุมชน

ส่วนที่ ๒ ยุทธศาสตร์ องค์กรปกครองส่วนท้องถิ่น

๑. ความสัมพันธ์ระหว่างแผนพัฒนาระดับมหภาค

๑.๑ แผนยุทธศาสตร์ชาติ ๒๐ ปี

- ๑) ยุทธศาสตร์ด้านความมั่นคง
- ๒) ยุทธศาสตร์ด้านการสร้างความสามารถในการแข่งขัน
- ๓) ยุทธศาสตร์ด้านการพัฒนาและเสริมศักยภาพคน
- ๔) ยุทธศาสตร์ด้านการสร้างโอกาสความเสมอภาคและเท่าเทียมกันทางสังคม
- ๕) ยุทธศาสตร์ด้านการเติบโตบนคุณภาพชีวิตที่เป็นมิตรกับสิ่งแวดล้อม
- ๖) ยุทธศาสตร์ด้านการปรับสมดุลและพัฒนาระบบการบริหารจัดการภาครัฐ

๑.๒ แผนพัฒนาเศรษฐกิจและสังคมแห่งชาติ ฉบับที่ ๑๒ (พ.ศ.๒๕๖๐-๒๕๖๔)

- ๑) การเสริมสร้างและพัฒนาศักยภาพทุนมนุษย์
- ๒) การเสริมความเป็นธรรมลดความเหลื่อมล้ำในสังคม
- ๓) การสร้างความเข้มแข็งทางเศรษฐกิจและแข่งขันได้อย่างยั่งยืน
- ๔) การเติบโตที่เป็นมิตรกับสิ่งแวดล้อมเพื่อพัฒนาอย่างยั่งยืน
- ๕) ด้านความมั่นคง
- ๖) การเพิ่มประสิทธิภาพและธรรมาภิบาลในภาครัฐ
- ๗) การพัฒนาโครงสร้างพื้นฐานและระบบโลจิสติกส์
- ๘) ด้านวิทยาศาสตร์ เทคโนโลยี วิจัยและนวัตกรรม
- ๙) การพัฒนาภาค เมือง และพื้นที่เศรษฐกิจ
- ๑๐) การต่างประเทศ ประเทศเพื่อนบ้าน และภูมิภาค

๑.๓ แผนพัฒนาจังหวัด (พ.ศ.๒๕๖๐-๒๕๖๕) ฉบับทบทวน รอบปี พ.ศ.๒๕๖๔

- ๑) ยุทธศาสตร์การขับเคลื่อนด้วยองค์ความรู้เพื่อสร้างมูลค่าเพิ่มทางเศรษฐกิจในลักษณะประชารัฐ
 - กลยุทธ์การค้นหาองค์ความรู้ของผลิตและผลิตภัณฑ์
 - กลยุทธ์การสร้างสรรค นวัตกรรมและการต่อยอดองค์ความรู้
 - กลยุทธ์การพัฒนาเครือข่ายความร่วมมือ
 - กลยุทธ์สนับสนุนผลิตภัณฑ์สร้างสรรค์และสินค้าบริการ
 - กลยุทธ์พัฒนาเขตการค้าชายแดนและระหว่างแดน
- ๒) ยุทธศาสตร์การบริหารจัดการทรัพยากรธรรมชาติและสิ่งแวดล้อมโดยการมีส่วนร่วมของภาค

ประชาสังคม

- กลยุทธ์การป้องกันและแก้ไขปัญหาการทำลายทรัพยากรธรรมชาติและสิ่งแวดล้อม
- การอนุรักษ์ฟื้นฟูทรัพยากรธรรมชาติและสิ่งแวดล้อม
- กลยุทธ์การส่งเสริมและสนับสนุนให้เกิดความความร่วมมือในภาคประชาสังคมในการจัดการทรัพยากรธรรมชาติในลักษณะประชารัฐ
- กลยุทธ์การพัฒนาระบบการจัดการทรัพยากรธรรมชาติและสิ่งแวดล้อมอย่างยั่งยืน

- ๓) ยุทธศาสตร์เพิ่มประสิทธิผลและศักยภาพการผลิตการเกษตร
- กลยุทธ์การป้องกันและแก้ไขปัญหาการบุกรุกและขยายพื้นที่เพื่อเพิ่มผลผลิตทางการเกษตร
 - กลยุทธ์การพัฒนาศักยภาพด้านการเกษตร
 - กลยุทธ์การเพิ่มประสิทธิภาพการผลิตสินค้าแปรรูปการเกษตร
 - กลยุทธ์การพัฒนาระบบตลาดกลางสินค้าการเกษตรและโลจิสติกส์
- ๔) ยุทธศาสตร์การพัฒนาการท่องเที่ยวให้เจริญเติบโตอย่างสมดุลและยั่งยืน
- กลยุทธ์การกำหนดพัฒนาและฟื้นฟูทรัพยากรท่องเที่ยวอย่างสร้างสรรค์และยั่งยืน
 - กลยุทธ์การบริหารจัดการภาครัฐและชุมชนท้องถิ่นเพื่อการพัฒนาแหล่งท่องเที่ยวอย่างมีประสิทธิผล
 - กลยุทธ์การพัฒนาศักยภาพทรัพยากรมนุษย์ด้านการท่องเที่ยว
 - กลยุทธ์การบริหารจัดการแหล่งท่องเที่ยวในพื้นที่การท่องเที่ยวหนาแน่น (Immersive tourism)
 - กลยุทธ์ยกระดับแหล่งท่องเที่ยวให้มีความเป็นสากลและยั่งยืน
- ๕) ยุทธศาสตร์การสร้างเสริมความเข้มแข็งของชุมชนและสังคม
- กลยุทธ์การพัฒนาด้านการศึกษาและคุณภาพชีวิตให้เกินค่าเฉลี่ยของประเทศ
 - กลยุทธ์การสร้างและพัฒนาภาคีเครือข่ายเพื่อสร้างความเข้มแข็ง
 - กลยุทธ์การเสริมสร้างสุขภาวะชุมชน
 - กลยุทธ์การพัฒนาเพื่อเสริมความมั่นคงภายในประเทศและเสริมสร้างความสัมพันธ์ชายแดน

๑.๔ ยุทธศาสตร์การพัฒนาขององค์กรปกครองส่วนท้องถิ่นในเขตจังหวัด

กรอบยุทธศาสตร์การพัฒนาขององค์กรปกครองส่วนท้องถิ่นจังหวัดน่าน (พ.ศ.๒๕๖๖ - ๒๕๗๐)

๑) ยุทธศาสตร์การพัฒนา ด้านการพัฒนาโครงสร้างพื้นฐาน

- ๑.๑ พัฒนาเส้นทางคมนาคมในตำบลให้ได้มาตรฐาน ครอบคลุม และทั่วถึง
- ๑.๒ พัฒนาระบบสาธารณูปโภค สาธารณูปการอย่างทั่วถึง
- ๑.๓ พัฒนาระบบผังเมืองขององค์กรปกครองส่วนท้องถิ่น
- ๑.๔ ส่งเสริมและพัฒนาระบบโลจิสติกส์

๒) ยุทธศาสตร์การพัฒนา ด้านเศรษฐกิจและการท่องเที่ยวเชิงอนุรักษ์

- ๒.๑ พัฒนาแหล่งน้ำเพื่อการเกษตร
- ๒.๒ ส่งเสริมและพัฒนาอาชีพของประชาชนให้มีรายได้ เพิ่มขึ้น พัฒนาความเข้มแข็งของเศรษฐกิจชุมชนที่เหมาะสมกับพื้นที่
- ๒.๓ ส่งเสริมและพัฒนาฝีมือแรงงานให้มีทักษะมีงานทำ
- ๒.๔ ส่งเสริมตลาดและพัฒนาผลิตภัณฑ์สินค้าหนึ่งตำบลหนึ่งผลิตภัณฑ์
- ๒.๕ พัฒนาและปรับปรุงสถานที่ท่องเที่ยว
- ๒.๖ พัฒนาบุคลากร การบริการ และการประชาสัมพันธ์แหล่ง ท่องเที่ยว
- ๒.๗ แก้ไขปัญหาความยากจน และการบริหารจัดการสิ่งแวดล้อม
- ๒.๘ ส่งเสริมและสนับสนุนเศรษฐกิจพอเพียงและเกษตรอินทรีย์
- ๒.๙ ส่งเสริมเศรษฐกิจที่ขับเคลื่อนด้วยนวัตกรรม “ประเทศไทย ๔.๐”
- ๒.๑๐ ส่งเสริมการพัฒนาเศรษฐกิจการค้าระหว่างประเทศ การค้าชายแดน

๓) ยุทธศาสตร์การพัฒนา ด้านการพัฒนาสังคมและมั่นคงของมนุษย์

๓.๑ สนับสนุนและส่งเสริมการจัดการศึกษา

๓.๒ สนับสนุนและส่งเสริมกิจการด้านสาธารณสุข

๓.๓ ส่งเสริมการจัดสวัสดิการ การกีฬาและนันทนาการแก่ประชาชน

๓.๔ สร้างสังคมแห่งการเรียนรู้ตลอดชีวิต พัฒนาคน ให้มีความรู้คู่คุณธรรมและจริยธรรม

๓.๕ สนับสนุนการเฝ้าระวัง และแก้ไขปัญหาสุขภาพติดต่อเนื่อง

๓.๖ สนับสนุนส่งเสริมประชาคมและการมีส่วนร่วมของประชาชน

๓.๗ การพัฒนาความมั่นคงและดูแลพัฒนาคุณภาพชีวิตของประชาชนตามกลุ่มวัย/ทุกช่วงวัย

๓.๘ สนับสนุนและส่งเสริมสถาบันครอบครัวให้มีความเข้มแข็ง

๓.๙ การคุ้มครองพัฒนาเด็ก เยาวชน สตรี และผู้สูงอายุ

๓.๑๐ การส่งเสริม พัฒนา และคุ้มครองสิทธิผู้พิการ/ผู้ด้อยโอกาส

๔) ยุทธศาสตร์การพัฒนา ด้านศิลปะ วัฒนธรรม จารีตประเพณีและสืบสานภูมิปัญญาท้องถิ่น

๔.๑ อนุรักษ์ ปั้นฟู สนับสนุน ส่งเสริมและบูรณาการด้านศิลปวัฒนธรรม จารีตประเพณีและภูมิปัญญาท้องถิ่น

๔.๒ พัฒนาแหล่งวัฒนธรรม ศิลปวัตถุ และโบราณสถานภายในจังหวัดน่าน

๔.๓ พัฒนาแหล่งวัฒนธรรม ศิลปวัตถุ และโบราณสถานในจังหวัดน่าน

๕) ยุทธศาสตร์การพัฒนา ด้านการจัดการทรัพยากรธรรมชาติและอนุรักษ์ สิ่งแวดล้อม

๕.๑ ส่งเสริม สนับสนุน สร้างจิตสำนึก ในการอนุรักษ์ จัดการทรัพยากรธรรมชาติและสิ่งแวดล้อม เพิ่มพื้นที่ต้นน้ำฝายชะลอน้ำ

๕.๒ ส่งเสริม สนับสนุน เฝ้าระวัง และฟื้นฟูธรรมชาติและสิ่งแวดล้อม

๕.๓ ป้องกันและแก้ไขปัญหาภัยธรรมชาติ อันเกิดจากภัยพิบัติและสิ่งแวดล้อม

๕.๔ ส่งเสริมการใช้พลังงานอย่างประหยัด

๕.๕ ส่งเสริมและสนับสนุนให้องค์กรปกครองส่วนท้องถิ่นจัดทำข้อบัญญัติ/เทศบัญญัติท้องถิ่น

ว่าด้วยการจัดการทรัพยากรธรรมชาติและสิ่งแวดล้อม

๖) ยุทธศาสตร์การพัฒนา ด้านการบริหารจัดการและการบริการ

๖.๑ สนับสนุนให้มีการประสานงานการพัฒนาระหว่างองค์กรปกครองส่วนท้องถิ่นและบูรณาการร่วมกับหน่วยงานอื่น

๖.๒ สนับสนุน ส่งเสริมงานบรรเทาสาธารณภัยให้มีประสิทธิภาพ

๖.๓ พัฒนาสมรรถนะขององค์กรให้มีความเหมาะสมตามหลักการบริหารกิจการบ้านเมืองที่ดี

๖.๔ ส่งเสริมการมีส่วนร่วมในการพัฒนาเมือง การบริหาร และด้านบุคลากร

๖.๕ จัดท้าวีสถุ ครุภัณฑ์ และเครื่องจักรกลที่จำเป็นสำหรับการปฏิบัติงาน ของท้องถิ่น

๖.๖ ส่งเสริมและสนับสนุนการดำเนินงานขององค์กรภาคเอกชน องค์กรชุมชนและเครือข่ายภาค

ประชาชน

๗) ยุทธศาสตร์ การพัฒนาฯ ที่ด้านการจัดการวิถีชีวิตชุมชนพื้นที่ต้นน้ำ

๗.๑ สนับสนุนให้ใช้แผนที่ชุมชนท้องถิ่นในการวางแผนจัดการชุมชน

๗.๒ สนับสนุนให้มีการจัดการพื้นที่ทำการเกษตร พื้นที่อยู่อาศัย และการถือครองที่ดินเหมาะสมกับพื้นที่ป่าต้นน้ำ

๗.๓ สนับสนุนให้เกิดความร่วมมือแบบสหการเพื่อสร้างความร่วมมือในการจัดการทรัพยากรของพื้นที่ลุ่มน้ำน่าน

๒. ยุทธศาสตร์ขององค์การบริหารส่วนตำบลตาลชุม

๒.๑ วิสัยทัศน์

ประชาคมเข้มแข็ง เมืองแห่งภูมิปัญญา สาธารณูปโภคครบถ้วน เกษตรกรรมยั่งยืน ส่งเสริมคุณภาพชีวิตเศรษฐกิจดี สนับสนุนการศึกษา พัฒนาการบริหารจัดการ

๒.๒ ยุทธศาสตร์องค์การบริหารส่วนตำบลตาลชุม

ยุทธศาสตร์การพัฒนาขององค์การบริหารส่วนตำบลตาลชุม (พ.ศ. ๒๕๖๖ - ๒๕๗๐)

๑. ยุทธศาสตร์การพัฒนา ด้านการพัฒนาโครงสร้างพื้นฐาน
๒. ยุทธศาสตร์การพัฒนา ด้านเศรษฐกิจและการท่องเที่ยวเชิงอนุรักษ์
๓. ยุทธศาสตร์การพัฒนา ด้านการพัฒนาสังคมและความมั่นคงของมนุษย์
๔. ยุทธศาสตร์การพัฒนา ด้านศิลปะ วัฒนธรรม จารีตประเพณีและสืบสานภูมิปัญญาท้องถิ่น
๕. ยุทธศาสตร์การพัฒนา ด้านการจัดการทรัพยากรธรรมชาติและอนุรักษ์ สิ่งแวดล้อม
๖. ยุทธศาสตร์การพัฒนา ด้านการบริหารจัดการและการบริการ
๗. ยุทธศาสตร์การพัฒนา ด้านการจัดการวิถีชีวิตชุมชนพื้นที่ต้นน้ำ

๒.๓ เป้าประสงค์

๑. ทุกหมู่บ้านมีระบบโครงสร้างพื้นฐานที่ดีและทั่วถึง
๒. ประชาชนมีคุณภาพชีวิตที่ดี มีอาชีพที่มั่นคง และมีรายได้เพียงพอต่อการดำรงชีพ
๓. มีแหล่งน้ำเพื่อการอุปโภค บริโภค และเกษตรกรรมอย่างทั่วถึง
๔. สามารถป้องกันและบรรเทาปัญหาสังคมได้โดยใช้พลังประชาชน
๕. ทรัพยากรธรรมชาติและสิ่งแวดล้อม ได้รับการอนุรักษ์อย่างเป็นระบบ
๖. ประชาชนได้รับการศึกษา อบรมที่ดี สามารถใช้ความรู้ในการประกอบอาชีพได้อย่างเหมาะสม
๗. ประชาชนมีสุขภาพอนามัยสมบูรณ์ทั้งร่างกายและจิตใจ
๘. การพัฒนาตำบลมีคุณภาพ ตามความต้องการของประชาชนและได้รับการอย่างทั่วถึงมีหลักการบริหารจัดการที่ดี

๒.๔ ตัวชี้วัด

๒.๔.๑ ยุทธศาสตร์การพัฒนา ด้านการพัฒนาโครงสร้างพื้นฐาน

กลยุทธ์/แนวทางการพัฒนา	ตัวชี้วัดระดับกลยุทธ์
๒.๔.๑.๑ พัฒนาเส้นทางคมนาคมในตำบลให้ได้มาตรฐานครอบคลุม และทั่วถึง	จำนวนเส้นทางคมนาคมที่ก่อสร้างและปรับปรุง
๒.๔.๑.๒ พัฒนาระบบสาธารณูปโภค สาธารณูปการอย่างทั่วถึง	จำนวนระบบสาธารณูปโภค ที่ก่อสร้างและปรับปรุง
๒.๔.๑.๓ พัฒนาระบบผังเมืองขององค์การบริหารส่วนตำบลตาลชุม	จำนวนหมู่บ้านที่จัดทำผังเมืองเสร็จสิ้น
๒.๔.๑.๔ ส่งเสริมและพัฒนาระบบโลจิสติกส์	จำนวนระบบโลจิสติกส์ที่เพิ่มขึ้นในตำบลตาลชุม

๒.๔.๒ ยุทธศาสตร์การพัฒนา ด้านเศรษฐกิจและการท่องเที่ยวเชิงอนุรักษ์

กลยุทธ์/แนวทางการพัฒนา	ตัวชี้วัดระดับกลยุทธ์
๒.๔.๒.๑ พัฒนาแหล่งน้ำเพื่อการเกษตร	จำนวนแหล่งน้ำเพื่อการเกษตรที่ก่อสร้างและปรับปรุง
๒.๔.๒.๒ ส่งเสริมและพัฒนาอาชีพของประชาชนให้มียาได้เพิ่มขึ้น พัฒนาความเข้มแข็งของเศรษฐกิจชุมชนที่เหมาะสมกับพื้นที่	จำนวนการฝึกอบรมอาชีพของประชาชนในตำบล
๒.๔.๒.๓ ส่งเสริมและพัฒนาฝีมือแรงงานให้มีทักษะมีงานทำ	จำนวนการฝึกอบรมฝีมือแรงงาน
๒.๔.๒.๔ ส่งเสริมตลาดและพัฒนาผลิตภัณฑ์สินค้าหนึ่งตำบลหนึ่งผลิตภัณฑ์	จำนวนสถานที่จำหน่ายสินค้าหนึ่งตำบลหนึ่งผลิตภัณฑ์ที่ก่อสร้างและปรับปรุง
๒.๔.๒.๕ พัฒนาและปรับปรุงสถานที่ท่องเที่ยว	จำนวนสถานที่ท่องเที่ยวที่ก่อสร้างและปรับปรุง
๒.๔.๒.๖ พัฒนาบุคลากร การบริการ และการประชาสัมพันธ์แหล่งท่องเที่ยว	จำนวนก่อสร้างป้ายแสดงสถานที่ท่องเที่ยวและปรับปรุงเว็บไซต์ อบรม.
๒.๔.๒.๗ แก้ไขปัญหาความยากจน และการบริหารจัดการสิ่งแวดล้อม	จำนวนการแก้ไขปัญหาความยากจนในพื้นที่ตำบล ตาลชุม
๒.๔.๒.๘ ส่งเสริมและสนับสนุนเศรษฐกิจพอเพียงและเกษตรอินทรีย์	จำนวนการฝึกอบรมให้ความรู้เกษตรอินทรีย์
๒.๔.๒.๙ ส่งเสริมเศรษฐกิจที่ขับเคลื่อนด้วยนวัตกรรม“ประเทศไทย ๔.๐”	จำนวนการผลิตสินค้าไปสู่การเน้นบริการมากขึ้น
๒.๔.๒.๑๐ ส่งเสริมการพัฒนาเศรษฐกิจการค้าระหว่างประเทศ การค้าชายแดน	จำนวนการเพิ่มผลิตภัณฑ์ค้าขายระหว่างประเทศเพิ่มขึ้น

๒.๔.๓ ยุทธศาสตร์การพัฒนา ด้านการพัฒนาสังคมและมั่นคงของมนุษย์

กลยุทธ์/แนวทางการพัฒนา	ตัวชี้วัดระดับกลยุทธ์
๒.๔.๓.๑ สนับสนุนและส่งเสริมการจัดการศึกษา	จำนวนสถานการศึกษาที่สนับสนุน
๒.๔.๓.๒ สนับสนุนและส่งเสริมกิจการด้านสาธารณสุข	จำนวน สถานบริการสาธารณสุขที่สนับสนุน
๒.๔.๓.๓ ส่งเสริมการจัดสวัสดิการ การกีฬาและนันทนาการแก่ประชาชน	จำนวนลานกีฬาหมู่บ้านที่ก่อสร้าง
๒.๔.๓.๔ สร้างสังคมแห่งการเรียนรู้ตลอดชีวิต พัฒนาค้นให้มี ความรู้คู่คุณธรรมและจริยธรรม	จำนวนโครงการที่พัฒนาค้นและการเรียนรู้ตลอดชีวิต
๒.๔.๓.๕ สนับสนุนการเฝ้าระวัง และแก้ไขปัญหายาเสพติดต่อเนื่อง	โครงการที่แก้ไข และป้องกันยาเสพติด
๒.๔.๓.๖ สนับสนุนส่งเสริมประชาคมและการมีส่วนร่วมของประชาชน	จำนวนการจัดทำประชาคมรับความคิดเห็นประชาชน
๒.๔.๓.๗ การพัฒนาความมั่นคงและดูแลพัฒนาคุณภาพชีวิตของประชาชนตามกลุ่มวัย/ทุกช่วงวัย	จำนวนโครงการที่พัฒนาความเป็นอยู่ในการดำรงชีวิตของประชาชน
๒.๔.๓.๘ สนับสนุนและส่งเสริมสถาบันครอบครัวให้มีความเข้มแข็ง	จำนวนโครงการเกี่ยวกับครอบครัว
๒.๔.๓.๙ การคุ้มครองพัฒนาเด็ก เยาวชน สตรี และผู้สูงอายุ	จำนวนโครงการที่คุ้มครองพัฒนาเด็ก เยาวชน สตรี และผู้สูงอายุ
๒.๔.๓.๑๐ การส่งเสริม พัฒนา และคุ้มครองสิทธิผู้พิการ/ผู้ด้อยโอกาส	จำนวนโครงการที่ส่งเสริม พัฒนา และคุ้มครองสิทธิผู้พิการ/ผู้ด้อยโอกาส

๒.๔.๔ ยุทธศาสตร์การพัฒนา ด้านศิลปะ วัฒนธรรม จารีตประเพณีและสืบสานภูมิปัญญาท้องถิ่น

กลยุทธ์/แนวทางการพัฒนา	ตัวชี้วัดระดับกลยุทธ์
๒.๔.๔.๑ อนุรักษ์ ฟื้นฟู สนับสนุน ส่งเสริมและบูรณาการด้าน ศิลปวัฒนธรรม จารีตประเพณี และภูมิปัญญาท้องถิ่น	จำนวนโครงการที่อนุรักษ์ ฟื้นฟู สนับสนุน ส่งเสริม และบูรณาการด้านศิลปะ วัฒนธรรม จารีต ประเพณี และภูมิปัญญาท้องถิ่น
๒.๔.๔.๒ ส่งเสริมให้ประชาชนมีโอกาสศึกษา ค้นคว้า วิจัยมรดกทาง ศิลปวัฒนธรรมกรมตำบลतालชุม	จำนวนการค้นคว้า วิจัยมรดกทางศิลปวัฒนธรรม ธรรมตำบลतालชุม
๒.๔.๔.๓ พัฒนาแหล่งวัฒนธรรม ศิลปวัตถุ และโบราณสถานใน ตำบลतालชุม	จำนวนแหล่งวัฒนธรรม ศิลปวัตถุ และโบราณ สถาน ที่ได้รับการก่อสร้าง และซ่อมแซม/ปรับปรุง

๒.๔.๕ ยุทธศาสตร์การพัฒนา ด้านการจัดการทรัพยากรธรรมชาติและอนุรักษ์ สิ่งแวดล้อม

กลยุทธ์/แนวทางการพัฒนา	ตัวชี้วัดระดับกลยุทธ์
๒.๔.๕.๑ ส่งเสริม สนับสนุน สร้างจิตสำนึก ในการอนุรักษ์ จัดการ ทรัพยากรธรรมชาติและสิ่งแวดล้อม เพิ่มพื้นที่ต้นน้ำฝายชะลอน้ำ	จำนวนโครงการในการอนุรักษ์ จัดการทรัพยากร ธรรมชาติและสิ่งแวดล้อม
๒.๔.๕.๒ ส่งเสริม สนับสนุน ฝักระวัง และฟื้นฟูธรรมชาติและ สิ่งแวดล้อม	จำนวนโครงการฟื้นฟูธรรมชาติและสิ่งแวดล้อม
๒.๔.๕.๓ ป้องกันและแก้ไขปัญหาภัยธรรมชาติ อันเกิดจากภัยพิบัติ และสิ่งแวดล้อม	จำนวนโครงการป้องกันและแก้ไขปัญหาภัย ธรรมชาติ
๒.๔.๕.๔ ส่งเสริมการใช้พลังงานอย่างประหยัด	จำนวนโครงการส่งเสริมพลังงานอย่างประหยัด
๒.๔.๕.๕ ส่งเสริมและสนับสนุนให้องค์กรปกครองส่วนท้องถิ่นจัดทำ ข้อบัญญัติ/เทศบัญญัติท้องถิ่น ว่าด้วยการจัดการทรัพยากร ธรรมชาติและสิ่งแวดล้อม	จำนวนข้อบัญญัติ/เทศบัญญัติท้องถิ่น ว่าด้วยการ จัดการทรัพยากรธรรมชาติและสิ่งแวดล้อมที่จัดทำ

๒.๔.๖ ยุทธศาสตร์การพัฒนา ด้านการบริหารจัดการและการบริการ

กลยุทธ์/แนวทางการพัฒนา	ตัวชี้วัดระดับกลยุทธ์
๒.๔.๖.๑ สนับสนุนให้มีการประสานงานการพัฒนาระหว่างองค์กร ปกครองท้องถิ่นและบูรณาการ ร่วมกับหน่วยงานอื่น	จำนวนหน่วยงานที่บูรณาการร่วมกัน
๒.๔.๖.๒ สนับสนุน ส่งเสริมงานบรรเทาสาธารณภัยให้มี ประสิทธิภาพ	จำนวนการฝึกอบรมเจ้าหน้าที่ด้านงานบรรเทา สาธารณภัย
๒.๔.๖.๓ พัฒนาสมรรถนะขององค์กรให้มีความเหมาะสมตาม หลักการบริหารกิจการบ้านเมืองที่ดี	๓. พัฒนาสมรรถนะขององค์กรให้มีความเหมาะสม ตามหลักการบริหารกิจการบ้านเมืองที่ดี
๒.๔.๖.๔ ส่งเสริมการมีส่วนร่วมในการพัฒนาเมือง การบริหาร และด้านบุคลากร	จำนวนการฝึกอบรมพนักงาน , เจ้าหน้าที่ฯ
๒.๔.๖.๕ จัดหาวัสดุ ครุภัณฑ์ และเครื่องจักรกลที่จำเป็นสำหรับการ ปฏิบัติงาน ของท้องถิ่น	จำนวนวัสดุ ครุภัณฑ์ และเครื่องจักรกล ที่เพิ่มขึ้น
๒.๔.๖.๖ ส่งเสริมและสนับสนุนการดำเนินงานขององค์กร ภาคเอกชน องค์กรชุมชนและเครือข่ายภาค ประชาชน	จำนวนองค์กรภาคเอกชน องค์กรชุมชนและ เครือข่ายภาคประชาชน ที่ได้รับการสนับสนุน

๒.๔.๗ ยุทธศาสตร์ การพัฒนาฯ ที่ด้านการจัดการวิถีชีวิตชุมชนพื้นที่ต้นน้ำ

กลยุทธ์/แนวทางการพัฒนา	ตัวชี้วัดระดับกลยุทธ์
๒.๔.๗.๑ สนับสนุนให้ใช้แผนที่ชุมชนท้องถิ่นในการวางแผนจัดการชุมชน	จำนวนการประชาคมรับฟังความคิดเห็นแต่ละหมู่บ้าน
๒.๔.๗.๒ สนับสนุนให้มีการจัดการพื้นที่ทำการเกษตร พื้นที่อยู่อาศัย และการถือครองที่ดินเหมาะสม กับ พื้นที่ป่าต้นน้ำ	จำนวนหมู่บ้านที่ขึ้นทะเบียนเกษตรกร
๒.๔.๗.๓ สนับสนุนให้เกิดความร่วมมือแบบสหการเพื่อสร้างความร่วมมือในการจัดการทรัพยากรของ พื้นที่ลุ่มน้ำ่าน	จำนวนการสนับสนุนให้เกิดความร่วมมือแบบสหการเพื่อสร้างความร่วมมือในการจัดการทรัพยากรของ พื้นที่ตำบลตาลชุม

๒.๕ ค่าเป้าหมาย

๒.๕.๑ ด้านการพัฒนาโครงสร้างพื้นฐาน

- ประชาชนในพื้นที่ได้รับบริการสาธารณะที่จัดทำเพื่ออำนวยความสะดวกแก่ประชาชน ทั้งระบบสาธารณูปโภคและสาธารณูปการ ที่ก่อสร้างและปรับปรุง ครบถ้วน

๒.๕.๒ ด้านเศรษฐกิจและการท่องเที่ยวเชิงอนุรักษ์

- เกษตรกรในตำบลตาลชุม ได้มีน้ำสำหรับการเกษตรเพียงพอและทั่วถึง
 - ประชาชนในตำบล มีความรู้ด้านวิชาการและอาชีพเสริม เพื่อสร้างรายได้ให้กับครอบครัวมากขึ้น
 - ประชาชนมีสถานที่พักผ่อนหย่อนใจและออกกำลังกายทำให้มีสุขภาพที่ดี
 - พื้นที่ในตำบลตาลชุม มีสถานที่จำหน่ายผลผลิตสินค้าผลิตภัณฑ์ชุมชน และสินค้าทางการเกษตรในหมู่บ้าน

๒.๕.๓ ด้านการพัฒนาสังคมและมั่นคงของมนุษย์

- นักเรียนได้รับการสนับสนุนอาหารกลางวันและอาหารเสริมนม มีสุขภาพร่างกายที่แข็งแรงสมบูรณ์
 - นักเรียนได้รับการพัฒนาความรู้ด้านการศึกษา มีทักษะ และผลการเรียนที่ดีขึ้น
 - เด็กปฐมวัยได้รับการปลูกฝังและเตรียมความพร้อมให้มีความรู้ ทักษะพื้นฐาน และเจตคติที่ดี
 - สนับสนุนและส่งเสริมกิจกรรมด้านสาธารณสุขในชุมชน ทำให้ประชาชนมีความรู้การดูแลสุขภาพและมีสุขภาพสมบูรณ์แข็งแรง ทั้งด้านร่างกาย และจิตใจ ที่ดีขึ้น
 - การพัฒนาความมั่นคงการดำรงชีวิตของประชาชน ในการช่วยเหลือเงินสวัสดิการต่างๆทำให้ประชาชนมีคุณภาพชีวิตที่ดีขึ้น

๒.๕.๔ ด้านศิลปะ วัฒนธรรม จารีตประเพณีและสืบสานภูมิปัญญาท้องถิ่น

- การสืบสาน อนุรักษ์ประเพณีวัฒนธรรมท้องถิ่นในชุมชน ก่อให้เกิดความรักใคร่สามัคคีในชุมชน และสามารถสืบทอดประเพณีท้องถิ่นให้คงอยู่ตลอดไป

๒.๕.๕ ด้านการจัดการทรัพยากรธรรมชาติและอนุรักษ์ สิ่งแวดล้อม

- การพัฒนา ส่งเสริม สนับสนุน สร้างจิตสำนึก ในการจัดการทรัพยากรธรรมชาติและสิ่งแวดล้อมในชุมชน ก่อให้เกิดการอนุรักษ์ป่าชุมชนและสร้างแหล่งอาศัยสำหรับสัตว์
 - ปลูกฝังความรักและหวงแหนในทรัพยากรสัตว์น้ำแก่ประชาชนในชุมชน
 - ประชาชนให้ความสำคัญและมีความพร้อมในการป้องกันการเกิดไฟป่า ของป่าชุมชน
 - ประชาชนมีจิตสำนึกในการคัดแยกขยะและสามารถนำขยะมูลฝอยมาใช้ประโยชน์ได้อย่างเหมาะสม

๒.๕.๖ ด้านการบริหารจัดการและการบริการ

- การประสานงานพัฒนาระหว่างองค์กรปกครองส่วนท้องถิ่น และบูรณาการกับหน่วยงานอื่น เช่น กิจการประปาให้ปฏิบัติหน้าที่ตามภารกิจถ่ายโอนได้
- การพัฒนา สนับสนุน ส่งเสริมงานบรรเทาสาธารณภัย ทำให้อาสาสมัครป้องกันและบรรเทาสาธารณภัยมีความรู้ ทักษะคิดด้านการป้องกันภัย และปฏิบัติได้รวดเร็วมากขึ้น
- การพัฒนา ส่งเสริมการมีส่วนร่วมพัฒนาการเมือง การบริหาร และด้านบุคลากร ข้าราชการส่วนท้องถิ่น ได้รับสวัสดิการอย่างเหมาะสม
- การอบรมให้ความรู้บุคลากร คณะผู้บริหาร พนักงานส่วนตำบล พนักงานจ้าง สมาชิกสภาองค์การบริหารส่วนตำบล ผู้ปฏิบัติงานใน อบต.तालชुमและบุคคลอื่นในตำบลतालชुम ทำให้การปฏิบัติหน้าที่ในการทำงานมีประสิทธิภาพและวิสัยทัศน์ยิ่งขึ้น

๒.๕.๗ ด้านการจัดการวิถีชีวิตชุมชนพื้นที่ต้นน้ำ

- การพัฒนา สนับสนุนให้ใช้แผนที่ชุมชนท้องถิ่น ที่มาจากการมีส่วนร่วมของคนในชุมชน ทำให้แผนชุมชนมีประสิทธิภาพมากยิ่งขึ้น
- การจัดทำแผนที่ป่าชุมชน ก่อให้เกิดแผนผังพื้นที่ป่าชุมชนและพื้นที่เกษตรกรรมที่ชัดเจน

๒.๖ กลยุทธ์

เพื่อให้บรรลุวิสัยทัศน์ขององค์การบริหารส่วนตำบลतालชुमจำเป็นอย่างยิ่งต้องให้ความสำคัญกับการวางบทบาทการพัฒนาตำบลतालชुมในอนาคตอย่างเหมาะสม สอดคล้องกับสภาพแวดล้อม ความต้องการของประชาชนในเขตพื้นที่ รวมทั้งสอดคล้องกับศักยภาพ อำนาจหน้าที่ขององค์การบริหารส่วนตำบลतालชुม เพื่อให้ประชาชนในเขตพื้นที่ได้รับผลประโยชน์สูงสุด จึงได้กำหนดกลยุทธ์ หรือยุทธศาสตร์ ดังนี้

๑. การพัฒนาโครงสร้างพื้นฐาน

- กลยุทธ์ ที่ ๑.๑ การพัฒนาเส้นทางคมนาคมในตำบลให้ได้มาตรฐาน ครอบคลุม และทั่วถึง
- กลยุทธ์ ที่ ๑.๒ การพัฒนาระบบสาธารณูปโภค สาธารณูปการอย่างทั่วถึง
- กลยุทธ์ ที่ ๑.๓ การพัฒนาระบบผังเมืองขององค์การบริหารส่วนตำบลतालชुम
- กลยุทธ์ ที่ ๑.๔ การส่งเสริมและพัฒนาระบบโลจิสติกส์

๒. การพัฒนาเศรษฐกิจและการท่องเที่ยวเชิงอนุรักษ์

- กลยุทธ์ ที่ ๒.๑ การพัฒนาแหล่งน้ำเพื่อการเกษตร
- กลยุทธ์ ที่ ๒.๒ การส่งเสริมและพัฒนาอาชีพของประชาชนให้มีรายได้เพิ่มขึ้น พัฒนาความเข้มแข็งของเศรษฐกิจชุมชนที่เหมาะสมกับพื้นที่
- กลยุทธ์ ที่ ๒.๓ การส่งเสริมและพัฒนาฝีมือแรงงานให้มีทักษะมีงานทำ
- กลยุทธ์ ที่ ๒.๔ การส่งเสริมตลาดและพัฒนาผลิตภัณฑ์สินค้าหนึ่งตำบลหนึ่งผลิตภัณฑ์
- กลยุทธ์ ที่ ๒.๕ การพัฒนาและปรับปรุงสถานที่ท่องเที่ยว
- กลยุทธ์ ที่ ๒.๖ การพัฒนาบุคลากร การบริการ และการประชาสัมพันธ์แหล่ง ท่องเที่ยว
- กลยุทธ์ ที่ ๒.๗ การแก้ไขปัญหาความยากจน และการบริหารจัดการสิ่งแวดล้อม
- กลยุทธ์ ที่ ๒.๘ การส่งเสริมและสนับสนุนเศรษฐกิจพอเพียงและเกษตรอินทรีย์
- กลยุทธ์ ที่ ๒.๙ การส่งเสริมเศรษฐกิจที่ขับเคลื่อนด้วยนวัตกรรม“ประเทศไทย ๔.๐”
- กลยุทธ์ ที่ ๒.๑๐ การส่งเสริมการพัฒนาเศรษฐกิจการค้าระหว่างประเทศ การค้าชายแดน

๓. การพัฒนาสังคมและมั่นคงของมนุษย์

กลยุทธ์ ที่ ๓.๑ การสนับสนุนและส่งเสริมการจัดการศึกษา

กลยุทธ์ ที่ ๓.๒ การสนับสนุนและส่งเสริมกิจการด้านสาธารณสุข

กลยุทธ์ ที่ ๓.๓ การส่งเสริมการจัดสวัสดิการ การกีฬาและนันทนาการแก่ประชาชน

กลยุทธ์ ที่ ๓.๔ การสร้างสังคมแห่งการเรียนรู้ตลอดชีวิต พัฒนาคน ให้มีความรู้คู่คุณธรรมและจริยธรรม

กลยุทธ์ ที่ ๓.๕ การสนับสนุนการเฝ้าระวัง และแก้ไขปัญหาสุขภาพติดต่อเนื่อง

กลยุทธ์ ที่ ๓.๖ การสนับสนุนส่งเสริมประชาคมและการมีส่วนร่วมของประชาชน

กลยุทธ์ ที่ ๓.๗ การพัฒนาความมั่นคงและดูแลพัฒนาคุณภาพชีวิตของประชาชนตามกลุ่มวัย/ทุกช่วงวัย

กลยุทธ์ ที่ ๓.๘ การสนับสนุนและส่งเสริมสถาบันครอบครัวให้มีความเข้มแข็ง

กลยุทธ์ ที่ ๓.๙ การคุ้มครองพัฒนาเด็ก เยาวชน สตรี และผู้สูงอายุ

กลยุทธ์ ที่ ๓.๑๐ การส่งเสริม พัฒนา และคุ้มครองสิทธิผู้พิการ/ผู้ด้อยโอกาส

๔. การอนุรักษ์ด้านศิลปะ วัฒนธรรม จารีตประเพณีและสืบสานภูมิปัญญาท้องถิ่น

กลยุทธ์ ที่ ๔.๑ การอนุรักษ์ พื้นฟู สนับสนุน ส่งเสริมและบูรณาการด้านศิลปวัฒนธรรม จารีตประเพณี และภูมิปัญญาท้องถิ่น

กลยุทธ์ ที่ ๔.๒ การพัฒนาแหล่งวัฒนธรรม ศิลปวัตถุ และโบราณสถานภายในตำบลตาลชุม

กลยุทธ์ ที่ ๔.๓ การพัฒนาแหล่งวัฒนธรรม ศิลปวัตถุ และโบราณสถานในตำบลตาลชุม

๕. การจัดการทรัพยากรธรรมชาติและอนุรักษ์ สิ่งแวดล้อม

กลยุทธ์ ที่ ๕.๑ การส่งเสริม สนับสนุน สร้างจิตสำนึก ในการอนุรักษ์ จัดการทรัพยากรธรรมชาติและสิ่งแวดล้อม เพิ่มพื้นที่ต้นน้ำฝายชะลอน้ำ

กลยุทธ์ ที่ ๕.๒ การส่งเสริม สนับสนุน เฝ้าระวัง และฟื้นฟูธรรมชาติและสิ่งแวดล้อม

กลยุทธ์ ที่ ๕.๓ การป้องกันและแก้ไขปัญหาภัยธรรมชาติ อันเกิดจากภัยพิบัติและสิ่งแวดล้อม

กลยุทธ์ ที่ ๕.๔ การส่งเสริมการใช้พลังงานอย่างประหยัด

กลยุทธ์ ที่ ๕.๕ การส่งเสริมและสนับสนุนให้องค์กรปกครองส่วนท้องถิ่นจัดทำข้อบัญญัติ/เทศบัญญัติ ท้องถิ่น ว่าด้วยการจัดการทรัพยากรธรรมชาติและสิ่งแวดล้อม

๖. การบริหารจัดการและการบริการ

กลยุทธ์ ที่ ๖.๑ การสนับสนุนให้มีการประสานงานการพัฒนาระหว่างองค์กรปกครองส่วนท้องถิ่นและบูรณาการ ร่วมกับหน่วยงานอื่น

กลยุทธ์ ที่ ๖.๒ การสนับสนุน ส่งเสริมงานบรรเทาสาธารณภัยให้มีประสิทธิภาพ

กลยุทธ์ ที่ ๖.๓ การพัฒนาสมรรถนะขององค์กรให้มีความเหมาะสมตามหลักการบริหารกิจการบ้านเมืองที่ดี

กลยุทธ์ ที่ ๖.๔ การส่งเสริมการมีส่วนร่วมในการพัฒนาเมือง การบริหาร และด้านบุคลากร

กลยุทธ์ ที่ ๖.๕ การจัดหาวัสดุ ครุภัณฑ์ และเครื่องจักรกลที่จำเป็นสำหรับการปฏิบัติงาน ของท้องถิ่น

กลยุทธ์ ที่ ๖.๖ การส่งเสริมและสนับสนุนการดำเนินงานขององค์กรภาคเอกชน องค์กรชุมชนและเครือข่ายภาคประชาชน

๗. การจัดการวิถีชีวิตชุมชนพื้นที่ต้นน้ำ

กลยุทธ์ ที่ ๗.๑ การสนับสนุนให้ใช้แผนที่ชุมชนท้องถิ่นในการวางแผนจัดการชุมชน

กลยุทธ์ ที่ ๗.๒ การสนับสนุนให้มีการจัดการพื้นที่ทำการเกษตร พื้นที่อยู่อาศัย และการถือครองที่ดิน
เหมาะสมกับพื้นที่ป่าต้นน้ำ

กลยุทธ์ ที่ ๗.๓ การสนับสนุนให้เกิดความร่วมมือแบบสหการเพื่อสร้างความร่วมมือในการจัดการ
ทรัพยากรของพื้นที่ลุ่มน้ำน่าน

๒.๗ จุดยืนทางยุทธศาสตร์

องค์การบริหารส่วนตำบลตาลชุม ได้ให้ความสำคัญต่อการดำเนินการแก้ไขปัญหาความเดือดร้อน และการพัฒนาคุณภาพชีวิตของประชาชนในเขตพื้นที่ โดยเฉพาะการปรับปรุง พื้นฟู พัฒนาการสิ่งสาธารณะ ด้านโครงสร้างพื้นฐาน ซึ่งถือเป็นภารกิจหลักขององค์การบริหารส่วนตำบลตาลชุม ตลอดจนด้านการศึกษาอันเป็นรากฐานสำคัญของการพัฒนาคน พัฒนาประเทศ ควบคู่กับการพัฒนาด้านสังคม ด้านเศรษฐกิจ ด้านทรัพยากรธรรมชาติและสภาพแวดล้อมต่างๆ และที่เกี่ยวข้องโดยตรงกับชีวิตความเป็นอยู่ของประชาชนในเขตพื้นที่ โดยยึดหลักการมีส่วนร่วมของประชาชนแบบประชาธิปไตย สอดคล้องกับนโยบายรัฐบาล แผนพัฒนาจังหวัด และยุทธศาสตร์การพัฒนาขององค์กรปกครองส่วนท้องถิ่นในเขตจังหวัด รวมถึงวิเคราะห์สภาพปัญหา ความต้องการของประชาชน และความพึงพอใจของประชาชนที่มีต่อการพัฒนา องค์การบริหารส่วนตำบลตาลชุม จึงกำหนดจุดยืนทางยุทธศาสตร์การพัฒนาไว้ ดังนี้

๑. พัฒนาเส้นทางคมนาคมในตำบลและระบบสาธารณูปโภค สาธารณูปการให้ได้มาตรฐาน ครอบคลุม อย่างทั่วถึง

๒. ส่งเสริมการพัฒนาอาชีพของประชาชนในพื้นที่ และส่งเสริมตลาดเพื่อสนับสนุนผลิตภัณฑ์สินค้าในตำบล เพื่อขับเคลื่อนเศรษฐกิจในชุมชน และก่อให้เกิดแหล่งท่องเที่ยวในชุมชน

๓. ส่งเสริมกิจการด้านสาธารณสุข เพื่อพัฒนาความมั่นคงคุณภาพชีวิตของประชาชน ตามกลุ่มทุกช่วงวัย เช่น เด็ก เยาวชน สตรี และผู้สูงอายุ ฯลฯ และมุ่งส่งเสริมพัฒนาการเรียนรู้ ทางการศึกษาให้นักเรียนในพื้นที่ตำบลตาลชุม

๔. อนุรักษ์ พื้นฟู สนับสนุน ส่งเสริม ศิลปวัฒนธรรม จารีตประเพณี และภูมิปัญญาท้องถิ่นในตำบลตาลชุม

๕. ส่งเสริม สนับสนุน สร้างจิตสำนึก ในการอนุรักษ์ และเฝ้าระวัง พื้นฟูธรรมชาติและสิ่งแวดล้อม

๖. สนับสนุนให้มีการประสานงานการพัฒนาระหว่างองค์กรปกครองส่วนท้องถิ่นและบูรณาการ ร่วมกับหน่วยงานอื่น และส่งเสริมการดำเนินงานขององค์กรภาคเอกชน องค์กรชุมชนและเครือข่ายภาคประชาชน

๗. การวางแผนจัดการชุมชน ให้มีการจัดการพื้นที่ทำการเกษตร พื้นที่อยู่อาศัย และการถือครองที่ดิน
เหมาะสมกับพื้นที่ป่าต้นน้ำ

๒.๘ ความเชื่อมโยงยุทธศาสตร์ในภาพรวม

ความเชื่อมโยงยุทธศาสตร์การพัฒนาจังหวัดกับยุทธศาสตร์การพัฒนาขององค์กรปกครองส่วนท้องถิ่น

โครงสร้างความเชื่อมโยงแผนยุทธศาสตร์การพัฒนาองค์กรบริหารส่วนตำบลตาลชุม

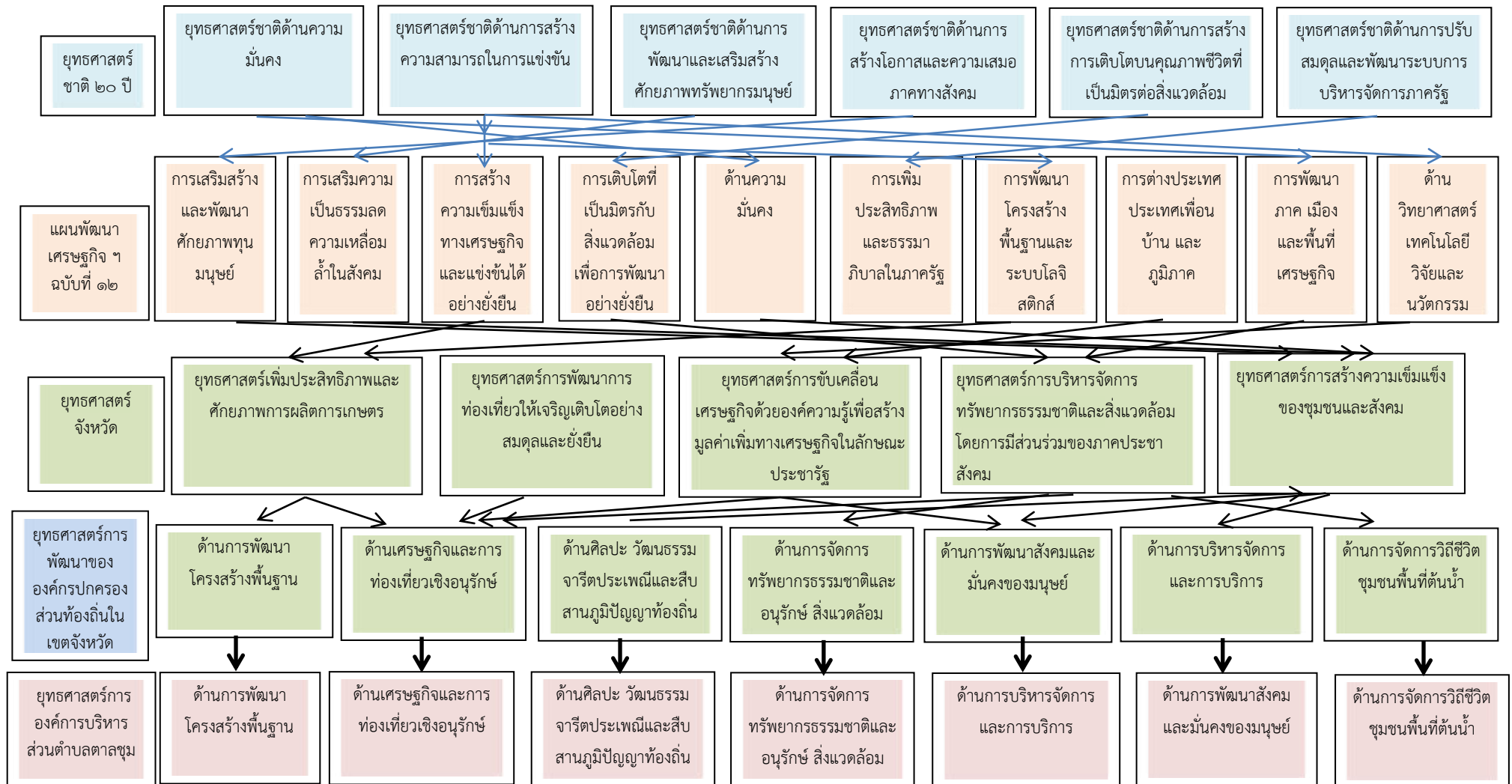

๓. การวิเคราะห์เพื่อพัฒนาท้องถิ่น

๓.๑ การวิเคราะห์กรอบการจัดทำยุทธศาสตร์ขององค์กรปกครองส่วนท้องถิ่น

๓.๑.๑ จุดแข็ง (Strength)

- ๓.๑.๑.๑ ตำบลตาลชุมมีทรัพยากรธรรมชาติที่สมบูรณ์ ทั้งป่าไม้ ดิน น้ำ สภาพภูมิอากาศ แรงงาน มีที่ราบลุ่มเหมาะแก่การเพาะปลูก ในภาพรวมจึงเหมาะแก่การทำเกษตรกรรมมาก
- ๓.๑.๑.๒ ตำบลตาลชุม มีเส้นทางในการใช้ติดต่อสัญจรสำคัญ (ถนนนาน-ทุ่งช้าง) ผ่านไปยังจุดผ่านแดนไทย-ลาว (ห้วยโก๋น) และเป็นประตูสู่อำเภอทางด้านเหนือทุกอำเภอของจังหวัดน่าน สามารถขยายเส้นทางคมนาคมได้กว้างขึ้น เพื่อรองรับการค้าชายแดน
- ๓.๑.๑.๓ ราษฎรส่วนใหญ่ประกอบอาชีพเกษตรกรรม เช่น ปลูกลิ้นจี่ ลำไย ยางพารา ซึ่งสามารถส่งเสริมการแปรรูปผลิตภัณฑ์เหล่านี้ให้มีมูลค่าเพิ่มขึ้นได้
- ๓.๑.๑.๔ มีกลุ่มอาชีพที่มีความรู้ ความสามารถในการทำผลิตภัณฑ์ต่างๆ โดยเฉพาะผลิตภัณฑ์จักสาน ซึ่งหากได้รับการส่งเสริมจะสามารถผลิตส่งออกได้
- ๓.๑.๑.๕ ความร่วมมือกันในภาคประชาชนอยู่ในระดับดี ประชาชนพร้อมที่จะให้ความช่วยเหลือและร่วมมือกับทุกหน่วยงาน ทุกองค์กรตลอดเวลา ปกครองกันโดยหลักประชาธิปไตยทำให้เกิดพลังประชาชนที่เข้มแข็ง
- ๓.๑.๑.๖ การรวมกลุ่มของประชาชนทำได้ง่าย เนื่องจากประชาชนเป็นเครือญาติกัน ทำให้ไม่มีปัญหาในการดำเนินงาน
- ๓.๑.๑.๗ บางหมู่บ้าน (บ้านห้วยโป่ง) มีธรรมชาติที่สวยงาม อยู่ติดลำน้ำยาว มีศักยภาพสามารถพัฒนาเป็นแหล่งท่องเที่ยวเชิงนิเวศน์ได้

๓.๑.๒ จุดอ่อน (Weakens)

- ๓.๑.๒.๑ ประชาชนในบางพื้นที่ ยังไม่มีเอกสารสิทธิ์ในที่ทำกิน อยู่ในพื้นที่ป่าไม้ ป่าสงวนแห่งชาติ และเขตอุทยานแห่งชาติ
- ๓.๑.๒.๒ เกิดปัญหาการขาดแคลนน้ำในการเกษตรในช่วงฤดูแล้ง
- ๓.๑.๒.๓ มักเกิดอุทกภัยในหมู่บ้านในที่ลุ่มแม่น้ำนาน ทำให้บ้านเรือนราษฎรและผลผลิตทางการเกษตรได้รับเสียหาย (สบหนอง, สบสาย, ดอนแก่ง, ห้วยโป่ง)
- ๓.๑.๒.๔ คนวัยทำงานนิยมอพยพไปทำงานในเมืองใหญ่ ในช่วงนอกฤดูกาลเพาะปลูก
- ๓.๑.๒.๕ เกิดภาวะการณ้บุกรุกป่า และภาวะไฟไหม้ป่าบ่อยครั้ง
- ๓.๑.๒.๖ ผลผลิตทางการเกษตรราคาตกต่ำ ในช่วงภาวะผลผลิตล้นตลาด
- ๓.๑.๒.๗ ไม่มีที่กำจัดขยะที่ถูกต้องตามสุขลักษณะ
- ๓.๑.๒.๘ น้ำกักเซาะตลิ่งริมแม่น้ำนาน ริมน้ำยาว และ รินน้ำสายบริเวณที่ตั้งของหมู่บ้าน
- ๓.๑.๒.๙ ขาดการรวมกลุ่มกันอย่างเป็นรูปธรรม ทำให้อำนาจการต่อรองมีน้อย
- ๓.๑.๒.๑๐ ไม่มีตลาดรองรับผลผลิตทางการเกษตรของเกษตรกรในตำบล

๓.๑.๓ โอกาส (Opportunity)

- ๓.๑.๓.๑ หากได้รับการสนับสนุนจากรัฐบาล จะทำให้โครงการพัฒนาต่างๆ ของตำบล ดำเนินการได้ตามศักยภาพ
- ๓.๑.๓.๒ สามารถพัฒนาเป็นศูนย์การเดินทาง ของอำเภอสายเหนือของจังหวัดน่าน และ เส้นทาง ไปจุดผ่านแดนไทย-ลาว ได้ หากได้รับการสนับสนุนงบประมาณ
- ๓.๑.๓.๓ สามารถพัฒนาเป็นศูนย์การเดินทางจากอำเภอสองแคว ไปยังอำเภอสันติสุขได้อีก เส้นทางที่ไม่จำเป็นต้องผ่านอำเภอปัว หากได้รับการสนับสนุนงบประมาณ
- ๓.๑.๓.๔ พันธกิจขององค์การบริหารส่วนตำบลตาลชุม เอื้อต่อการพัฒนา
- ๓.๑.๓.๕ ทรัพยากรในตำบลอุดมสมบูรณ์เอื้ออำนวยต่อการประกอบอาชีพทางด้าน เกษตรกรรม

๓.๑.๔ ข้อจำกัด (Threaten)

- ๓.๑.๔.๑ งบประมาณในการสนับสนุนการดำเนินการยังไม่เพียงพอต่อความต้องการของ ประชาชน
- ๓.๑.๔.๒ ประชาชนส่วนใหญ่ยังมีความรู้ เทคโนโลยีสมัยใหม่น้อย ยังคงใช้วิธีการประกอบ อาชีพแบบดั้งเดิม ทำให้ได้ผลผลิตทางการเกษตรน้อย
- ๓.๑.๔.๓ ทรัพยากรธรรมชาติบางอย่างมีจำกัด เช่น หวาย ทำให้ต้องนำเข้ามาจากท้องถิ่น อื่น
- ๓.๑.๔.๔ ไม่มีองค์กรในการต่อรองราคาผลผลิตทางการเกษตรกับพ่อค้าคนกลาง ทำให้ ราษฎรได้รับเงินตอบแทนน้อยเกินไป
- ๓.๑.๔.๕ บางหมู่บ้านที่พื้นที่สูง มีทางเลือกในการเพาะปลูกน้อย เนื่องจากขาดแคลนน้ำ ที่จะใช้ในการเกษตร
- ๓.๑.๔.๖ เกษตรกรส่วนใหญ่ยังไม่มีเอกสารสิทธิ์ในที่ดินทำการเกษตรของตนเอง
- ๓.๑.๔.๗ สถานการณ์ทางการเมืองในปัจจุบันของประเทศยังไม่มั่นคง
- ๓.๑.๔.๘ นโยบายของรัฐบาลไม่ต่อเนื่องสอดคล้องกันทำให้การพัฒนาไม่มีทิศทางที่แน่นอน

๓.๒ การประเมินสถานการณ์สภาพแวดล้อมภายนอกที่เกี่ยวข้อง

- ๓.๒.๑ การเข้าสู่ประชาคมอาเซียนทำให้มีแรงงานจากประเทศเพื่อนบ้านเข้ามาแย่งงานจากแรงงาน ท้องถิ่นเนื่องจากค่าแรงต่ำกว่า ทำให้แรงงานท้องถิ่นต้องมีการปรับตัวพัฒนาทักษะฝีมือเพิ่มขึ้น
- ๓.๒.๒ การเข้าสู่ประชาคมอาเซียนทำให้มีนักท่องเที่ยว แรงงานจากประเทศเพื่อนบ้านเข้ามาในพื้นที่ ส่งผลกระทบต่อโรคต่างๆ ที่มาจากประเทศเพื่อนบ้าน ส่งผลกระทบต่อสุขอนามัยในพื้นที่ได้

แผนผังยุทธศาสตร์ (strategic map)

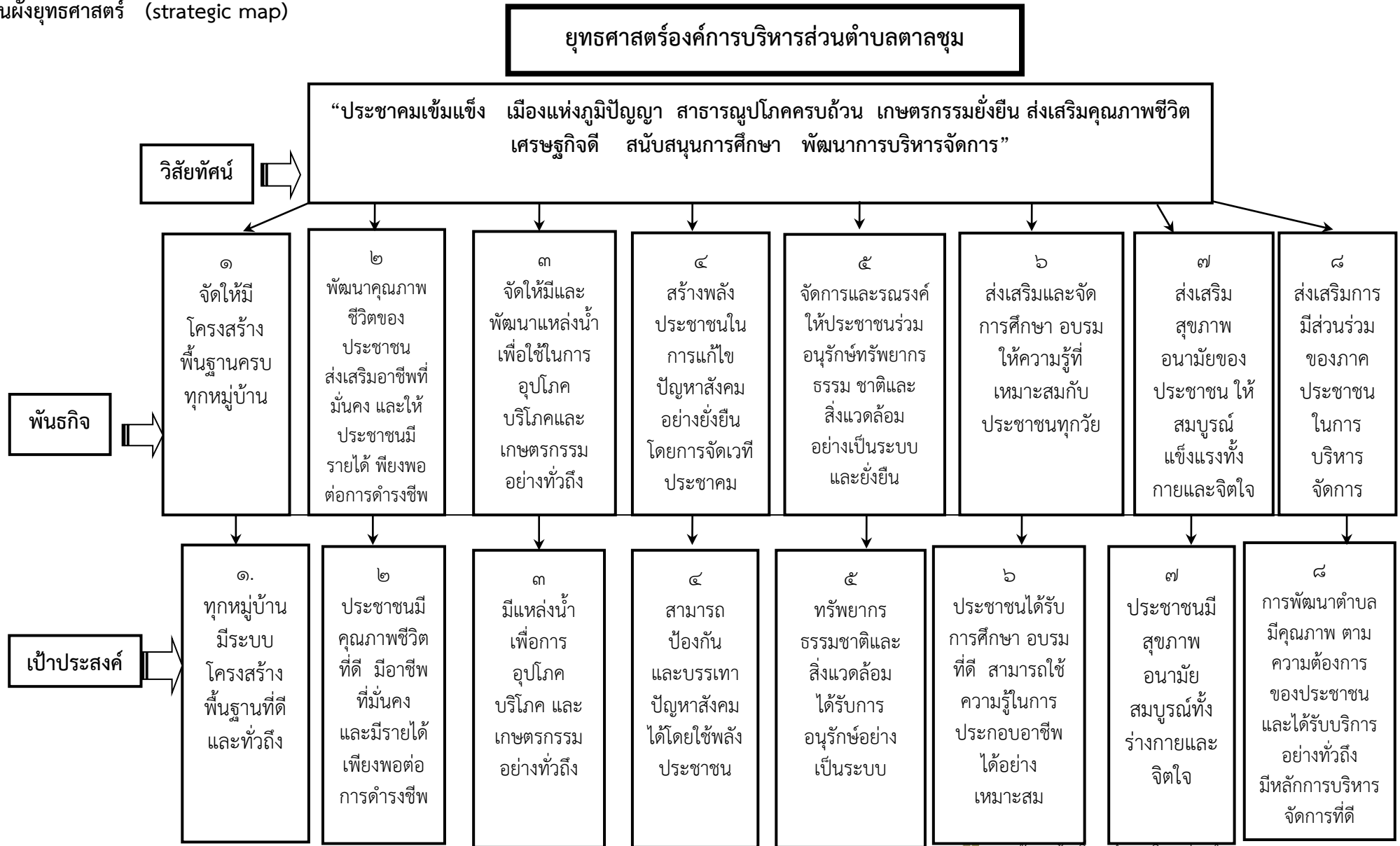

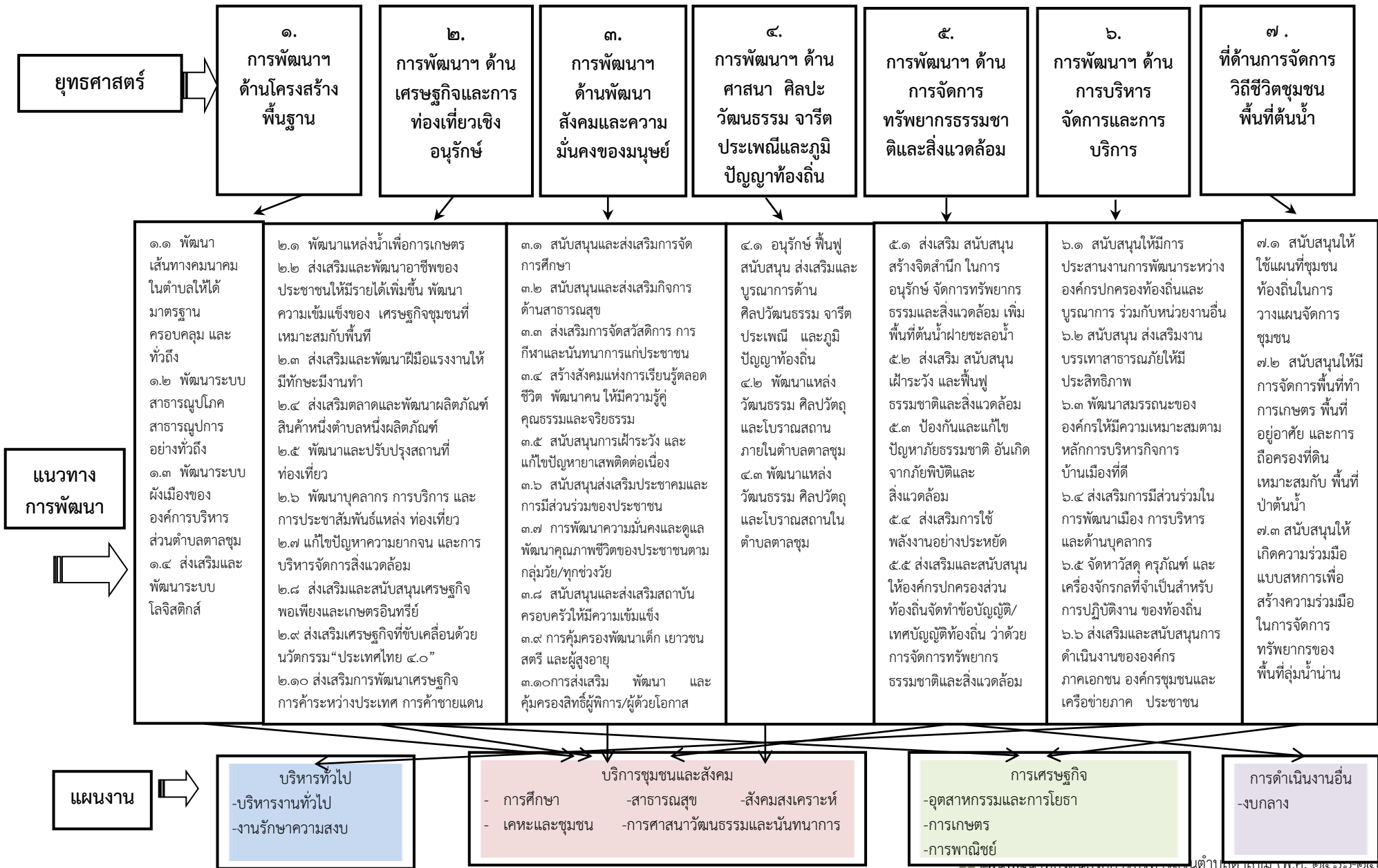

ส่วนที่ ๓ การนำแผนพัฒนาท้องถิ่นไปสู่การปฏิบัติ

๑. ยุทธศาสตร์การพัฒนาและแผนงาน

ที่	ยุทธศาสตร์	ด้าน	แผนงาน	หน่วยงาน รับผิดชอบหลัก	หน่วยงาน สนับสนุน
๑	ด้านการพัฒนาโครงสร้างพื้นฐาน	โครงสร้างพื้นฐาน	แผนงานเศรษฐกิจ - อุตสาหกรรมและการโยธา แผนงานบริการชุมชน - อุตสาหกรรมและการโยธา	อบต.ตาลชุม	- องค์การบริหารส่วนจังหวัดน่าน - กรมส่งเสริมการปกครองส่วนท้องถิ่นฯ
๒	ด้านเศรษฐกิจและการท่องเที่ยวเชิงอนุรักษ์	เศรษฐกิจและแหล่งท่องเที่ยวเชิงอนุรักษ์	แผนงานเศรษฐกิจ - การเกษตร แผนงานบริการชุมชนและสังคม - สร้างความเข้มแข็งของชุมชน แผนงานบริหารทั่วไป - บริหารงานทั่วไป แผนงานบริการชุมชนและสังคม - การศึกษา แผนงานบริการชุมชนและสังคม - เศรษฐกิจชุมชน	อบต.ตาลชุม	- สำนักงานทรัพยากรน้ำภาค ๙ - ชลประทาน
๓	ด้านการพัฒนาสังคมและมั่นคงของมนุษย์	พัฒนาสังคมและความมั่นคงของมนุษย์	แผนงานบริการชุมชนและสังคม - การศึกษา แผนงานบริการชุมชนและสังคม - สังคมสงเคราะห์ แผนงานบริการชุมชนและสังคม - สาธารณสุข แผนงานบริการชุมชนและสังคม - สร้างความเข้มแข็งของชุมชน แผนงานบริการชุมชนและสังคม - ศาสนาวัฒนธรรมและนันทนาการ แผนงานเศรษฐกิจ - อุตสาหกรรมและการโยธา แผนงานงบกลาง	อบต.ตาลชุม	- โรงเรียนในพื้นที่ตำบลตาลชุม - โรงพยาบาลส่งเสริมสุขภาพตำบลตาลชุม - โรงพยาบาลส่งเสริมสุขภาพตำบลบ้านสบสาย
๔	ด้านศาสนา ศิลปะ วัฒนธรรม จารีตประเพณีและสืบสานภูมิปัญญาท้องถิ่น	ศาสนา ศิลปะ วัฒนธรรม จารีตประเพณีและภูมิปัญญาท้องถิ่น	แผนงานบริการชุมชนและสังคม - ศาสนาวัฒนธรรมและนันทนาการ	อบต.ตาลชุม	- สภาวัฒนธรรมตำบลตาลชุม - สภาวัฒนธรรมอำเภอท่าวังผา
๕	ด้านการจัดการทรัพยากรธรรมชาติและสิ่งแวดล้อม	จัดการทรัพยากรธรรมชาติและสิ่งแวดล้อม	แผนงานเศรษฐกิจ - การเกษตร แผนงานบริการชุมชนและสังคม - เศรษฐกิจชุมชน แผนงานบริหารทั่วไป - บริหารงานทั่วไป แผนงานการดำเนินการอื่น - งบกลาง	อบต.ตาลชุม	สำนักงานทรัพยากรธรรมชาติและสิ่งแวดล้อมน่าน
๖	ด้านการบริหารจัดการและการบริการ	การบริหารจัดการและการบริการ	แผนงานบริหารทั่วไป - งานรักษาความสงบ แผนงานการดำเนินการอื่น - งบกลาง	อบต.ตาลชุม	- กรมส่งเสริมการปกครองส่วนท้องถิ่นฯ
๗	การจัดการวิถีชีวิตชุมชนพื้นที่ต้นน้ำ	การจัดการวิถีชีวิตชุมชนพื้นที่ต้นน้ำ	แผนงานเศรษฐกิจ - การเกษตร แผนงานบริหารทั่วไป - บริหารงานทั่วไป	อบต.ตาลชุม	สำนักงานทรัพยากรธรรมชาติและสิ่งแวดล้อมน่าน

๒. บัญชีโครงการพัฒนาท้องถิ่น

บัญชีสรุปโครงการพัฒนา
แผนพัฒนาท้องถิ่น (พ.ศ.๒๕๖๖-๒๕๗๐)

แบบ ผ. ๐๑

องค์การบริหารส่วนตำบลตาลชุม อำเภอท่าม่วง จังหวัดน่าน

ยุทธศาสตร์	ปี ๒๕๖๖		ปี ๒๕๖๗		ปี ๒๕๖๘		ปี ๒๕๖๙		ปี ๒๕๗๐		รวม ๕ ปี	
	จำนวนโครงการ	งบประมาณ (บาท)	จำนวนโครงการ	งบประมาณ (บาท)	จำนวนโครงการ	งบประมาณ (บาท)	จำนวนโครงการ	งบประมาณ (บาท)	จำนวนโครงการ	งบประมาณ (บาท)	จำนวนโครงการ	งบประมาณ (บาท)
๑. ยุทธศาสตร์การพัฒนา												
ด้านการพัฒนาโครงสร้างพื้นฐาน												
๑.๑.๑ แผนงานเศรษฐกิจ												
- อุตสาหกรรมและการโยธา	๘	๒,๕๑๖,๐๐๐	๘	๒,๘๒๕,๐๐๐	๘	๒,๒๗๕,๐๐๐	๖	๑,๓๓๐,๐๐๐	๙	๓,๔๗๘,๐๐๐	๓๘	๑๒,๘๑๔,๐๐๐
๑.๑.๒ แผนงานบริการชุมชนและสังคม												
- อุตสาหกรรมและการโยธา	๔	๒,๓๐๐,๐๐๐	๔	๗๕๐,๐๐๐	๓	๘๐๐,๐๐๐	๑	๕๐๐,๐๐๐	๓	๒,๐๕๐,๐๐๐	๑๕	๖,๒๐๐,๐๐๐
๑.๑.๓ แผนงานเศรษฐกิจ												
- อุตสาหกรรมและการโยธา	-	-	-	-	๒	๔๐๐,๐๐๐	๑	๒๕๐,๐๐๐	-	-	๓	๖๕๐,๐๐๐
๑.๑.๔ แผนงานเศรษฐกิจ												
- อุตสาหกรรมและการโยธา	๑	๕๐,๐๐๐	๑	๕๐,๐๐๐	๑	๕๐,๐๐๐	๑	๕๐,๐๐๐	๑	๕๐,๐๐๐	๕	๒๕๐,๐๐๐
รวม	๑๔	๔,๑๑๖,๐๐๐	๑๒	๔,๔๒๕,๐๐๐	๑๓	๓,๖๘๕,๐๐๐	๑๐	๒,๑๑๐,๐๐๐	๑๔	๕,๕๗๘,๐๐๐	๖๓	๑๙,๙๑๔,๐๐๐
๒. ยุทธศาสตร์การพัฒนา ด้านเศรษฐกิจและการท่องเที่ยวเชิงอนุรักษ์												
๒.๑.๑ แผนงานเศรษฐกิจ												
- การเกษตร	๒	๙๓๙,๐๐๐	๑	๙๕๗,๐๐๐	๑	๑,๓๔๐,๐๐๐	๑	๒๕๐,๐๐๐	-	-	๕	๓,๔๘๖,๐๐๐
๒.๑.๒ แผนงานการเศรษฐกิจ												
- การเกษตร	๗	๒๑๕,๐๐๐	๗	๒๑๕,๐๐๐	๗	๒๑๕,๐๐๐	๗	๒๑๕,๐๐๐	๗	๒๑๕,๐๐๐	๓๕	๑,๐๗๕,๐๐๐
๒.๒.๑ แผนงานบริการชุมชนและสังคม												
- สร้างความเข้มแข็งของชุมชน	๓	๑๖๐,๐๐๐	๓	๑๖๐,๐๐๐	๓	๑๖๐,๐๐๐	๓	๑๖๐,๐๐๐	๓	๑๖๐,๐๐๐	๑๕	๘๐๐,๐๐๐
๒.๒.๒ แผนงานบริการชุมชนและสังคม												
- สร้างความเข้มแข็งของชุมชน	-	-	-	-	-	-	๓	๑๘๐,๐๐๐	๓	๑๘๐,๐๐๐	๖	๓๖๐,๐๐๐

ยุทธศาสตร์	ปี ๒๕๖๖		ปี ๒๕๖๗		ปี ๒๕๖๘		ปี ๒๕๖๙		ปี ๒๕๗๐		รวม ๕ ปี	
	จำนวนโครงการ	งบประมาณ (บาท)	จำนวนโครงการ	งบประมาณ (บาท)	จำนวนโครงการ	งบประมาณ (บาท)	จำนวนโครงการ	งบประมาณ (บาท)	จำนวนโครงการ	งบประมาณ (บาท)	จำนวนโครงการ	งบประมาณ (บาท)
๒.๓ แผนงานบริหารทั่วไป - บริหารงานทั่วไป	๑	๒๕,๐๐๐	๑	๒๕,๐๐๐	๒	๗๕,๐๐๐	๑	๒๕,๐๐๐	๑	๒๕,๐๐๐	๖	๑๗๕,๐๐๐
๒.๔ แผนงานบริการชุมชนและสังคม - การศึกษา	-	-	-	-	-	-	๒	๕๐,๐๐๐	๒	๕๐,๐๐๐	๔	๑๐๐,๐๐๐
๒.๕ แผนงานบริการชุมชนและสังคม - เคหะและชุมชน	๑	๑๐๐,๐๐๐	๑	๑๐๐,๐๐๐	๑	๑๐๐,๐๐๐	๑	๑๐๐,๐๐๐	๙	๒,๑๕๐,๐๐๐	๑๓	๒,๕๕๐,๐๐๐
รวม	๑๔	๑,๔๒๔,๐๐๐	๑๓	๑,๔๔๒,๐๐๐	๑๔	๑,๘๗๕,๐๐๐	๑๘	๙๖๕,๐๐๐	๒๕	๒,๗๖๕,๐๐๐	๘๔	๘,๔๗๑,๐๐๐
๓. ยุทธศาสตร์การพัฒนา ด้านการพัฒนาสังคมและความมั่นคงของมนุษย์												
๓.๑ แผนงานบริการชุมชนและสังคม - การศึกษา	๒๖	๓,๐๖๙,๙๒๐	๒๖	๓,๐๖๙,๙๒๐	๒๖	๒,๘๔๙,๙๒๐	๒๖	๒,๘๔๙,๙๒๐	๒๖	๒,๘๔๙,๙๒๐	๑๓๐	๑๔,๖๘๙,๖๐๐
๓.๒ แผนงานบริการชุมชนและสังคม - สังคมสงเคราะห์	๒	๒๐๐,๐๐๐	๒	๒๐๐,๐๐๐	๒	๒๐๐,๐๐๐	๒	๒๐๐,๐๐๐	๒	๒๐๐,๐๐๐	๑๐	๑,๐๐๐,๐๐๐
๓.๓ การเศรษฐกิจ - อุตสาหกรรมและการโยธา	๔	๖๕๐,๐๐๐	๒	๒๐๐,๐๐๐	๒	๒๐๐,๐๐๐	-	-	-	-	๘	๑,๐๕๐,๐๐๐
๓.๓.๑ แผนงานบริการชุมชนและสังคม - สาธารณสุข	๔๘	๑,๑๖๕,๔๐๐	๔๖	๑,๑๐๕,๔๐๐	๔๖	๑,๐๗๕,๔๐๐	๒๖	๔๐๓,๐๐๐	๒๖	๔๐๓,๐๐๐	๑๙๒	๔,๑๕๒,๒๐๐
๓.๓.๒ แผนงานบริการชุมชนและสังคม - สาธารณสุข	๑	๕๐,๐๐๐	๑	๕๐,๐๐๐	๑	๕๐,๐๐๐	๑	๕๐,๐๐๐	๑	๕๐,๐๐๐	๕	๒๕๐,๐๐๐
๓.๔.๑ แผนงานบริการชุมชนและสังคม - สร้างความเข้มแข็งของชุมชน	๖	๑๙๑,๕๐๐	๖	๑๙๑,๕๐๐	๖	๑๙๑,๕๐๐	๖	๑๙๑,๕๐๐	๖	๑๙๑,๕๐๐	๓๐	๙๕๗,๕๐๐

ยุทธศาสตร์	ปี ๒๕๖๖		ปี ๒๕๖๗		ปี ๒๕๖๘		ปี ๒๕๖๙		ปี ๒๕๗๐		รวม ๕ ปี	
	จำนวนโครงการ	งบประมาณ (บาท)	จำนวนโครงการ	งบประมาณ (บาท)	จำนวนโครงการ	งบประมาณ (บาท)	จำนวนโครงการ	งบประมาณ (บาท)	จำนวนโครงการ	งบประมาณ (บาท)	จำนวนโครงการ	งบประมาณ (บาท)
๓.๔.๒ แผนงานบริการชุมชนและสังคม - การศาสนาวัฒนธรรมและนันทนาการ	๓	๓๙๐,๐๐๐	๒	๑๔๐,๐๐๐	๒	๑๔๐,๐๐๐	๒	๑๔๐,๐๐๐	๒	๑๔๐,๐๐๐	๑๑	๙๕๐,๐๐๐
๓.๔.๓ แผนงานบริการชุมชนและสังคม - การศาสนาวัฒนธรรมและนันทนาการ	๑	๓๐,๐๐๐	๑	๓๐,๐๐๐	๑	๓๐,๐๐๐	๑	๓๐,๐๐๐	๑	๓๐,๐๐๐	๕	๑๕๐,๐๐๐
๓.๕.๑ แผนงานบริการชุมชนและสังคม - สร้างความเข้มแข็งของชุมชน	๑	๓๐,๐๐๐	๑	๓๐,๐๐๐	๑	๓๐,๐๐๐	๑	๓๐,๐๐๐	๑	๓๐,๐๐๐	๕	๑๕๐,๐๐๐
๓.๕.๒ แผนงานบริการชุมชนและสังคม - สร้างความเข้มแข็งของชุมชน	๔	๑๑๐,๐๐๐	๔	๑๑๐,๐๐๐	๔	๑๑๐,๐๐๐	๔	๑๑๐,๐๐๐	๔	๑๑๐,๐๐๐	๒๐	๕๕๐,๐๐๐
๓.๖ แผนงานบริการชุมชนและสังคม - สักคสมสเคราะห์	๑	๒๐,๐๐๐	๑	๒๐,๐๐๐	๑	๒๐,๐๐๐	๑	๒๐,๐๐๐	๑	๒๐,๐๐๐	๕	๑๐๐,๐๐๐
๓.๗ แผนงานงบกลาง	๓	๑๕,๗๖๖,๐๐๐	๓	๑๕,๗๖๖,๐๐๐	๓	๑๕,๗๖๖,๐๐๐	๓	๑๕,๗๖๖,๐๐๐	๓	๑๕,๗๖๖,๐๐๐	๑๕	๗๘,๘๓๐,๐๐๐
รวม	๑๐๐	๒๑,๖๗๒,๘๒๐	๙๕	๒๐,๙๑๒,๘๒๐	๙๕	๒๐,๖๖๒,๘๒๐	๗๓	๑๙,๗๙๐,๔๒๐	๗๓	๑๙,๗๙๐,๔๒๐	๔๓๖	๑๐๒,๘๒๙,๓๐๐

ยุทธศาสตร์	ปี ๒๕๖๖		ปี ๒๕๖๗		ปี ๒๕๖๘		ปี ๒๕๖๙		ปี ๒๕๗๐		รวม ๕ ปี	
	จำนวนโครงการ	งบประมาณ (บาท)	จำนวนโครงการ	งบประมาณ (บาท)	จำนวนโครงการ	งบประมาณ (บาท)	จำนวนโครงการ	งบประมาณ (บาท)	จำนวนโครงการ	งบประมาณ (บาท)	จำนวนโครงการ	งบประมาณ (บาท)
๔. ยุทธศาสตร์การพัฒนา ด้านศิลปะ วัฒนธรรม จารีต ประเพณีและสืบสานภูมิ ปัญญาท้องถิ่น												
๔.๑ แผนงานบริการชุมชน และสังคม												
- การศาสนาวัฒนธรรมและ นันทนาการ	๕	๑๔๐,๐๐๐	๕	๑๔๐,๐๐๐	๕	๑๔๐,๐๐๐	๕	๑๔๐,๐๐๐	๕	๑๔๐,๐๐๐	๒๕	๗๐๐,๐๐๐
๔.๑.๒ แผนงานบริการชุมชน และสังคม												
- การศาสนาวัฒนธรรมและ นันทนาการ	๙	๒๑๕,๐๐๐	๙	๒๑๕,๐๐๐	๙	๒๑๕,๐๐๐	๙	๒๑๕,๐๐๐	๙	๒๑๕,๐๐๐	๔๕	๑,๐๗๕,๐๐๐
รวม	๑๔	๓๕๕,๐๐๐	๑๔	๓๕๕,๐๐๐	๑๔	๓๕๕,๐๐๐	๑๔	๓๕๕,๐๐๐	๑๔	๓๕๕,๐๐๐	๗๐	๑,๐๗๕,๐๐๐
๕. ยุทธศาสตร์การพัฒนา ด้านการจัดการทรัพยากร ธรรมชาติและอนุรักษ์ สิ่งแวดล้อม												
๕.๑.๑ แผนงานเศรษฐกิจ												
- การเกษตร	๔	๑๑๐,๐๐๐	๔	๑๑๐,๐๐๐	๔	๑๑๐,๐๐๐	๔	๑๑๐,๐๐๐	๔	๑๑๐,๐๐๐	๒๐	๕๕๐,๐๐๐
๕.๑.๒ แผนงานเศรษฐกิจ												
- การเกษตร	๒	๖๐,๐๐๐	๒	๖๐,๐๐๐	๒	๖๐,๐๐๐	๒	๖๐,๐๐๐	๒	๖๐,๐๐๐	๑๐	๓๐๐,๐๐๐
๕.๑.๓ แผนงานเศรษฐกิจ												
- การเกษตร	๑	๖๐,๐๐๐	๑	๖๐,๐๐๐	๑	๖๐,๐๐๐	๑	๖๐,๐๐๐	๑	๖๐,๐๐๐	๕	๓๐๐,๐๐๐
๕.๒ บริการชุมชนและสังคม												
- เคหะและชุมชน	๒๒	๔๐๙,๖๐๐	๒๒	๔๐๙,๖๐๐	๒๒	๔๐๙,๖๐๐	๒๒	๔๐๙,๖๐๐	๒๒	๔๐๙,๖๐๐	๑๑๐	๒,๐๔๘,๐๐๐
๕.๓ แผนงานการดำเนินงาน อื่น - งบกลาง	๒	๘๐๐,๐๐๐	๒	๘๐๐,๐๐๐	๒	๘๐๐,๐๐๐	๒	๘๐๐,๐๐๐	๒	๘๐๐,๐๐๐	๑๐	๔,๐๐๐,๐๐๐
รวม	๓๑	๑,๓๙๙,๖๐๐	๓๑	๑,๓๙๙,๖๐๐	๓๑	๑,๓๙๙,๖๐๐	๓๑	๑,๓๙๙,๖๐๐	๓๑	๑,๓๙๙,๖๐๐	๑๕๕	๖,๙๙๘,๐๐๐

ยุทธศาสตร์	ปี ๒๕๖๖		ปี ๒๕๖๗		ปี ๒๕๖๘		ปี ๒๕๖๙		ปี ๒๕๗๐		รวม ๕ ปี	
	จำนวนโครงการ	งบประมาณ (บาท)	จำนวนโครงการ	งบประมาณ (บาท)	จำนวนโครงการ	งบประมาณ (บาท)	จำนวนโครงการ	งบประมาณ (บาท)	จำนวนโครงการ	งบประมาณ (บาท)	จำนวนโครงการ	งบประมาณ (บาท)
๖. ยุทธศาสตร์การพัฒนา ด้านการบริหารจัดการและ การบริการ												
๖.๑ แผนงานการดำเนินงาน อื่น												
- งบกลาง	๓	๗๒๐,๐๐๐	๓	๗๒๐,๐๐๐	๓	๗๒๐,๐๐๐	๓	๗๒๐,๐๐๐	๓	๗๒๐,๐๐๐	๑๕	๓,๖๐๐,๐๐๐
๖.๑.๑ แผนงานบริหารทั่วไป												
- งานรักษาความสงบ	๑	๑๐,๐๐๐	๑	๑๐,๐๐๐	๔	๕๖๐,๐๐๐	๓	๒๖๐,๐๐๐	๓	๒๖๐,๐๐๐	๑๒	๑,๑๐๐,๐๐๐
๖.๑.๒ แผนงานบริหารทั่วไป												
- งานรักษาความสงบ	๔	๑,๒๐๐,๐๐๐	๔	๑,๒๐๐,๐๐๐	๔	๑,๒๐๐,๐๐๐	๔	๑,๒๐๐,๐๐๐	๔	๑,๒๐๐,๐๐๐	๒๐	๖,๐๐๐,๐๐๐
๖.๑.๓ แผนงานบริหารทั่วไป												
- บริหารงานทั่วไป	๒	๒๕,๐๐๐	๒	๒๕,๐๐๐	๒	๒๕,๐๐๐	๒	๒๕,๐๐๐	๒	๒๕,๐๐๐	๑๐	๑๒๕,๐๐๐
๖.๒.๑ แผนงานบริหารทั่วไป												
- บริหารงานทั่วไป	๑	๒๐,๐๐๐	๑	๒๐,๐๐๐	๑	๒๐,๐๐๐	๑	๒๐,๐๐๐	๑	๒๐,๐๐๐	๑๐	๑๐๐,๐๐๐
๖.๒.๒ แผนงานการดำเนินงาน อื่น												
- งบกลาง	๓	๓๒๖,๐๐๐	๓	๓๒๖,๐๐๐	๓	๓๒๖,๐๐๐	๓	๓๒๖,๐๐๐	๓	๓๒๖,๐๐๐	๑๕	๑,๖๓๐,๐๐๐
รวม	๑๔	๒,๓๐๑,๐๐๐	๑๔	๒,๓๐๑,๐๐๐	๑๗	๒,๘๕๑,๐๐๐	๑๖	๒,๕๕๑,๐๐๐	๑๖	๒,๕๕๑,๐๐๐	๗๗	๑๒,๕๕๕,๐๐๐
๗. ยุทธศาสตร์ การพัฒนา ที่ ด้านการจัดการวิถีชีวิตชุมชน พื้นที่ต้นน้ำ												
๗.๑ แผนงานบริหารทั่วไป												
- บริหารงานทั่วไป	๑	๑๐,๐๐๐	๑	๑๐,๐๐๐	๑	๑๐,๐๐๐	๑	๑๐,๐๐๐	๑	๑๐,๐๐๐	๕	๕๐,๐๐๐
๗.๒ แผนงานการเศรษฐกิจ- การเกษตร	๑	๕๐,๐๐๐	๑	๕๐,๐๐๐	๑	๕๐,๐๐๐	๑	๕๐,๐๐๐	๑	๕๐,๐๐๐	๕	๒๕๐,๐๐๐
รวม	๒	๖๐,๐๐๐	๒	๖๐,๐๐๐	๒	๖๐,๐๐๐	๒	๖๐,๐๐๐	๒	๖๐,๐๐๐	๑๐	๓๐๐,๐๐๐
รวมทั้งสิ้น	๑๙๖	๓๒,๑๒๒,๔๒๐	๑๘๘	๓๐,๑๓๙,๔๒๐	๑๙๓	๓๐,๗๗๒,๔๒๐	๑๖๘	๒๗,๒๙๕,๐๒๐	๑๗๙	๓๒,๕๔๓,๐๒๐	๙๒๔	๑๕๒,๘๗๒,๓๐๐

บัญชีสรุปโครงการพัฒนา ที่นำมาจากแผนพัฒนาหมู่บ้านและแผนชุมชน
องค์การบริหารส่วนตำบลตาลชุม อำเภอท่าวังผา จังหวัดน่าน

แบบ ผ. ๐๑/๑

โครงการพัฒนา ที่นำมาจากแผนพัฒนา หมู่บ้านและแผนชุมชน	ปี ๒๕๖๖		ปี ๒๕๖๗		ปี ๒๕๖๘		ปี ๒๕๖๙		ปี ๒๕๗๐		รวม ๕ ปี	
	จำนวน โครงการ	งบประมาณ (บาท)	จำนวน โครงการ	งบประมาณ (บาท)	จำนวน โครงการ	งบประมาณ (บาท)	จำนวน โครงการ	งบประมาณ (บาท)	จำนวน โครงการ	งบประมาณ (บาท)	จำนวน โครงการ	งบประมาณ (บาท)
	๔๙	๖,๕๒๘,๓๐๐	๔๖	๕,๐๕๕,๓๐๐	๔๗	๕,๓๓๘,๓๐๐	๔๒	๒,๘๕๓,๓๐๐	๔๕	๖,๐๕๑,๓๐๐	๒๒๙	๒๕,๘๒๖,๕๐๐
รวมทั้งสิ้น	๔๙	๖,๕๒๘,๓๐๐	๔๖	๕,๐๕๕,๓๐๐	๔๗	๕,๓๓๘,๓๐๐	๔๒	๒,๘๕๓,๓๐๐	๔๕	๖,๐๕๑,๓๐๐	๒๒๙	๒๕,๘๒๖,๕๐๐

๒. บัญชีโครงการพัฒนาท้องถิ่น

**รายละเอียดโครงการพัฒนา
แผนพัฒนาท้องถิ่น(พ.ศ. ๒๕๖๖-๒๕๗๐)
สำหรับองค์กรปกครองส่วนท้องถิ่นดำเนินการ**

องค์การบริหารส่วนตำบลตาลชุม อำเภอท่าวังผา จังหวัดน่าน

ยุทธศาสตร์จังหวัดน่านที่ ๓ เพิ่มประสิทธิภาพและศักยภาพการผลิตการเกษตร

ยุทธศาสตร์การพัฒนาขององค์การบริหารส่วนท้องถิ่นในเขตจังหวัดน่าน ด้านโครงสร้างพื้นฐาน

๑.ยุทธศาสตร์การพัฒนาด้านโครงสร้างพื้นฐาน แนวทางการพัฒนาเส้นทางคมนาคมในตำบลให้ได้มาตรฐาน ครอบคลุม และทั่วถึง

๑.๑.๑ แผนงานเศรษฐกิจ - อุตสาหกรรมและกรโยธา

ที่	โครงการ	วัตถุประสงค์	เป้าหมาย (ผลผลิตของโครงการ)	งบประมาณและที่มา					ตัวชี้วัด (KPI)	ผลลัพธ์ที่คาดว่าจะได้รับ	หน่วยงาน ที่รับผิดชอบ
				๒๕๖๖ (บาท)	๒๕๖๗ (บาท)	๒๕๖๘ (บาท)	๒๕๖๙ (บาท)	๒๕๗๐ (บาท)			
๑	โครงการก่อสร้างถนน คสล. ภายในหมู่บ้านสบหนอง หมู่ที่ ๑	เพื่อให้ประชาชนใน ม.๑ ได้มีถนนใช้ในการคมนาคมอย่างสะดวก	ก่อสร้างถนน คสล.บ้านสบหนอง หมู่ที่ ๑ จากบ้านนายลัย คำหวาง ถึงบ้านนายบุญลอย การินทร์ ขนาดกว้าง ๓.๐๐ เมตร หนา ๐.๑๕ เมตร ยาว ๒๐ เมตร พิกัด เริ่มต้น E ๖๘๗๖๔๓ N ๒๑๐๖๕๕๑ สิ้นสุด E ๖๘๗๖๑๑ N ๒๑๐๖๕๓๔	๓๕,๐๐๐ งบฯ อปท	-	-	-	-	จำนวนพื้นที่ก่อสร้างถนนคอนกรีตเสริมเหล็กไม่น้อยกว่า ๖๐ ตารางเมตร	ประชาชนในหมู่บ้านได้รับความสะดวกรวดเร็วในการคมนาคม	กองช่าง อบต.ตาลชุม
๒	โครงการก่อสร้างถนน คสล. ภายในหมู่บ้านป่าเมี่ยง หมู่ที่ ๒	เพื่อให้ประชาชนใน ม.๒ ได้มีถนนใช้ในการคมนาคมอย่างสะดวก	ก่อสร้างถนน คสล. บ้านป่าเมี่ยง ขอย ๘ จากสวนนายเดชา กุณะ ถึงบ้านนายมา สารใจ ขนาดกว้าง ๔.๐๐ เมตร หนา ๐.๑๕ เมตร ยาว ๑๐๐ เมตร พิกัด เริ่มต้น E ๖๘๕๖๘๔ N ๒๑๐๖๒๕๖ สิ้นสุด E ๖๘๕๗๐๐ N ๒๑๐๖๓๑๔	๒๓๐,๐๐๐ งบฯ อปท	-	-	-	-	จำนวนพื้นที่ก่อสร้างถนนคอนกรีตเสริมเหล็กไม่น้อยกว่า ๔๐๐ ตารางเมตร	ประชาชนในหมู่บ้านได้รับความสะดวกรวดเร็วในการคมนาคม	กองช่าง อบต.ตาลชุม
๓	โครงการก่อสร้างถนน คสล. ภายในป่าช้า บ้านป่าเมี่ยง หมู่ที่ ๒	เพื่อให้ประชาชนใน ม.๒ ได้มีถนนใช้ในการคมนาคม ร่วมกิจกรรมงานฌาปนกิจศพอย่างสะดวก	ก่อสร้างถนน คสล. ภายในป่าช้าบ้านป่าเมี่ยง บริเวณรอบป่าช้า ขนาดกว้าง ๔.๐๐ เมตร หนา ๐.๑๕ เมตร ยาว ๑๐๐ เมตร พิกัด เริ่มต้น E ๖๘๕๕๘๖ N ๒๑๐๖๐๓๐ สิ้นสุด E ๖๙๐๒๘๗ N ๒๑๐๖๐๐๑	-	-	-	๒๕๐,๐๐๐ งบฯ อปท	-	จำนวนพื้นที่ก่อสร้างถนนคอนกรีตเสริมเหล็กไม่น้อยกว่า ๔๐๐ ตารางเมตร	ประชาชนได้รับความสะดวกในการคมนาคม เพื่อร่วมกิจกรรมงานฌาปนกิจศพ	กองช่าง อบต.ตาลชุม
๔	โครงการก่อสร้างถนน คสล. ภายในหมู่บ้านสบสาย หมู่ที่ ๔	เพื่อให้ประชาชนใน ม.๔ ได้มีถนนใช้ในการคมนาคมอย่างสะดวก	ก่อสร้างถนน คสล. จากถนนหลวงเดิม ถึงป่าสุสานบ้านสบสาย ขนาดกว้าง ๔.๐๐ เมตร หนา ๐.๑๕ เมตร ยาว ๑๒๐ เมตร พิกัด เริ่มต้น E ๖๘๗๑๓๔ N ๒๑๐๔๘๔๓ สิ้นสุด E ๖๘๗๒๐๑ N ๒๑๐๔๗๔๓	-	-	-	๒๗๙,๐๐๐ งบฯ อปท	-	จำนวนพื้นที่ก่อสร้างถนนคอนกรีตเสริมเหล็กไม่น้อยกว่า ๔๘๐ ตารางเมตร	ประชาชนในหมู่บ้านได้รับความสะดวกรวดเร็วในการคมนาคม	กองช่าง อบต.ตาลชุม

ที่	โครงการ	วัตถุประสงค์	เป้าหมาย (ผลผลิตของโครงการ)	งบประมาณและที่มา					ตัวชี้วัด (KPI)	ผลลัพธ์ที่คาดว่าจะได้รับ	หน่วยงาน ที่รับผิดชอบ	
				๒๕๖๖ (บาท)	๒๕๖๗ (บาท)	๒๕๖๘ (บาท)	๒๕๖๙ (บาท)	๒๕๗๐ (บาท)				
๕	โครงการก่อสร้างถนน คสล. ภายในหมู่บ้านปงหนึ่ง หมู่ที่ ๕	เพื่อให้ประชาชนใน ม.๕ ได้มีถนนใช้ในการคมนาคมอย่างสะดวก	ก่อสร้างถนน คสล. บ้านปงหนึ่ง จำนวน ๓ จุด จุดที่ ๑ จากพวงไปถึงนาบึง ขนาดกว้าง ๓.๐๐ เมตร หนา ๐.๑๕ เมตร ยาว ๑๕๐ เมตร พิกัด เริ่มต้น E ๖๘๘๗๐๐ N ๒๑๐๔๗๙๙ สิ้นสุด E ๖๘๘๖๙๑ N ๒๑๐๔๙๓๑ จุดที่ ๒ จากสวนนายสิทธิ ตีะวิไชย ถึงสวนนางชัญญาบุษ ปันวาละ ขนาดกว้าง ๓.๐๐ เมตร หนา ๐.๑๕ เมตร ยาว ๑๕๐ เมตร พิกัด เริ่มต้น E ๖๘๙๓๒๘ N ๒๑๐๔๑๔๙ สิ้นสุด E ๖๘๙๓๖๑ N ๒๑๐๔๑๐๙ จุดที่ ๓ นานางอร ปันวาละ ถึงสวนนายสมพงษ์ ปิงเมือง ขนาดกว้าง ๓.๐๐ เมตร หนา ๐.๑๕ เมตร ยาว ๑๕๐ เมตร พิกัด เริ่มต้น E ๖๘๙๒๘๙ N ๒๑๐๔๒๘๒ สิ้นสุด E ๖๘๙๖๘๗ N ๒๑๐๔๑๕๑	-	๒๕๙,๐๐๐ งบฯ อปท	-	-	-	-	จำนวนพื้นที่ก่อสร้างถนนคอนกรีตเสริมเหล็ก ไม่น้อยกว่า ๑,๓๕๐ ตารางเมตร	ประชาชนในหมู่บ้านได้รับความสะดวกรวดเร็วในการคมนาคม	กองช่าง อบต.ตาลชุม
๖	โครงการก่อสร้างถนน คสล. ภายในหมู่บ้านดอนแก้ง หมู่ที่ ๖	เพื่อให้ประชาชนใน ม.๖ ได้มีถนนใช้ในการคมนาคมอย่างสะดวก	ก่อสร้างถนน คสล. บ้านดอนแก้ง จากบ้านนายเดช เขียวมงคล ถึงบ้านนางกรณิภา จรุงสูงเนิน ขนาดกว้าง ๓.๐๐ เมตร หนา ๐.๑๕ เมตร ยาว ๙๓ เมตร พิกัด เริ่มต้น E ๖๘๗๙๒๕ N ๒๑๐๓๙๖๖ สิ้นสุด E ๖๘๗๘๗๘ N ๒๑๐๓๘๘๙	๑๖๐,๐๐๐ งบฯ อปท	-	-	-	-	จำนวนพื้นที่ก่อสร้างถนนคอนกรีตเสริมเหล็ก ไม่น้อยกว่า ๒๗๙ ตารางเมตร	ประชาชนในหมู่บ้านได้รับความสะดวกรวดเร็วในการคมนาคม	กองช่าง อบต.ตาลชุม	
๗	โครงการก่อสร้างถนน คสล. ภายในหมู่บ้านน้ำปึก หมู่ที่ ๗	เพื่อให้เกษตรกรใน ม.๗ ได้มีถนนใช้ในการขนส่งผลผลิตอย่างสะดวก	ก่อสร้างถนน คสล. บ้านน้ำปึก หมู่ที่ ๗ จากสามแยกบ้านนางจรรุวรรณ เชื้อหลง ถึงบ้านนางนาจรรุณ เชื้อหลง ขนาดกว้าง ๔.๐๐ เมตร หนา ๐.๑๕ เมตร ยาว ๒๐๐ เมตร พิกัด เริ่มต้น E ๖๘๒๔๓๙ N ๒๑๐๔๖๘๘ สิ้นสุด E ๖๘๒๔๑๕ N ๒๑๐๔๖๗๗	-	-	๔๗๒,๐๐๐ งบฯ อปท	-	-	จำนวนพื้นที่ก่อสร้างถนนคอนกรีตเสริมเหล็ก ไม่น้อยกว่า ๘๐๐ ตารางเมตร	เกษตรกรได้มีถนนใช้ในการขนส่งผลผลิตอย่างสะดวก	กองช่าง อบต.ตาลชุม	
๘	โครงการก่อสร้างถนน คสล. ภายในหมู่บ้านห้วยโป่ง หมู่ที่ ๘	เพื่อให้ประชาชน ม. ๘ ได้มีถนนใช้ในการคมนาคมอย่างสะดวก	ก่อสร้างถนน คสล. ภายในหมู่บ้านห้วยโป่ง จากสวนนายไทย ดวงใจ ถึงห้วยแล้งห้วยผาปูน ขนาดกว้าง ๓.๐๐ เมตร หนา ๐.๑๕ เมตร ยาว ๘๐๐ เมตร พิกัด เริ่มต้น E ๖๙๔๘๑๖ N ๒๑๐๐๗๒๔ สิ้นสุด E ๖๙๕๖๒๔ N ๒๑๐๐๕๐๙	๒๘๓,๐๐๐ งบฯ อปท	๒๘๓,๐๐๐ งบฯ อปท	๒๘๓,๐๐๐ งบฯ อปท	๒๘๓,๐๐๐ งบฯ อปท	๒๘๓,๐๐๐ งบฯ อปท	จำนวนพื้นที่ก่อสร้างถนนคอนกรีตเสริมเหล็ก ไม่น้อยกว่า ๑,๖๐๐ ตารางเมตร	ประชาชนในหมู่บ้านได้รับความสะดวกรวดเร็วในการคมนาคม	กองช่าง อบต.ตาลชุม	

ที่	โครงการ	วัตถุประสงค์	เป้าหมาย (ผลผลิตของโครงการ)	งบประมาณและที่มา					ตัวชี้วัด (KPI)	ผลลัพธ์ที่คาดว่าจะได้รับ	หน่วยงาน ที่รับผิดชอบ
				๒๕๖๖ (บาท)	๒๕๖๗ (บาท)	๒๕๖๘ (บาท)	๒๕๖๙ (บาท)	๒๕๗๐ (บาท)			
๙	โครงการก่อสร้างถนน คสล. บ้านห้วยแรม หมู่ที่ ๑๐	เพื่อให้ประชาชนในม.๑๐ ได้มีถนนใช้ในการคมนาคมอย่างสะดวก	ก่อสร้างถนน คสล. บ้านห้วยแรม จำนวน ๓ จุด จุดที่ ๑ จากห้วยร่องควา ถึงสวนนายวัง ยอดแก้ว ขนาดกว้าง ๓.๐๐ เมตร หน้า ๐.๑๕ เมตร ยาว ๑๐๐ เมตร พิกัด เริ่มต้น E ๖๘๙๘๒๙ N ๒๑๐๖๕๓๐ สิ้นสุด E ๖๘๙๗๖๘ N ๒๑๐๖๕๗๔ จุดที่ ๒ จากบ้านนายประจวบ ปันแก้ว ถึงบ้านนายอุดม คำจิต ขนาดกว้าง ๓.๐๐ เมตร หน้า ๐.๑๕ เมตร ยาว ๓๐ เมตร พิกัด เริ่มต้น E ๖๘๙๙๗๐ N ๒๑๐๖๘๑๙ สิ้นสุด E ๖๘๙๙๕๙ N ๒๑๐๖๘๒๓ จุดที่ ๓ จากบ้านนายสมเดช สุป็น ถึงบ้านนายบุญมา คำหวาง ขนาดกว้าง ๓.๐๐ เมตร หน้า ๐.๑๕ เมตร ยาว ๑๐๐ เมตร พิกัด เริ่มต้น E ๖๙๐๑๙๐ N ๒๑๐๗๐๗๓ สิ้นสุด E ๖๙๐๒๒๔ N ๒๑๐๗๐๙๐	-	๑๗๓,๐๐๐ งบฯ อปท	-	-	-	จำนวนพื้นที่ก่อสร้างถนนคอนกรีตเสริมเหล็ก ไม่น้อยกว่า ๖๙๐ ตารางเมตร	ประชาชนในหมู่บ้านได้รับความสะดวกรวดเร็วในการคมนาคม	กองช่าง อบต.ตาลชุม
๑๐	โครงการก่อสร้างถนน คสล. บ้านสบหนอง หมู่ที่ ๑๒	เพื่อให้ประชาชนในม.๑๐ ได้มีถนนใช้ในการคมนาคมอย่างสะดวก	ก่อสร้างถนน คสล. บ้านสบหนอง จำนวน ๕ จุด จุดที่ ๑ จากบ้านนายสุภาพ สารใจ ถึงถนนลาดยางพาราแอสฟัลต์ติกเดิม ขนาดกว้าง ๔.๐๐ เมตร หน้า ๐.๑๕ เมตร ยาว ๔๕๐ เมตร พิกัด เริ่มต้น E ๖๘๗๙๒๕ N ๒๑๐๗๐๘๑ สิ้นสุด E ๖๘๘๒๕๓ N ๒๑๐๖๙๓๒ จุดที่ ๒ จากถนนลาดยางพาราแอสฟัลต์ติกเดิม ถึงรางริน ขนาดกว้าง ๔.๐๐ เมตร หน้า ๐.๑๕ เมตร ยาว ๕๐๐ เมตร พิกัด เริ่มต้น E ๖๘๘๖๗๗ N ๒๑๐๗๑๑๗ สิ้นสุด E ๖๘๘๖๖๔ N ๒๑๐๗๓๒๔ จุดที่ ๓ จากบ้านนายวิศักดิ์ สุป็น ถึงหอประชุมบ้านสบหนอง หมู่ที่ ๑๒ ขนาดกว้าง ๔.๐๐ เมตร หน้า ๐.๑๕ เมตร ยาว ๑๔๐ เมตร พิกัด เริ่มต้น E ๖๘๗๘๔๕ N ๒๑๐๖๘๑๙ สิ้นสุด E ๖๘๗๘๑๒ N ๒๑๐๖๗๒๙	๑,๐๖๐,๐๐๐ งบฯ อปท	-	-	-	-	จำนวนพื้นที่ก่อสร้างถนนคอนกรีตเสริมเหล็ก ไม่น้อยกว่า ๔,๘๕๕ ตารางเมตร	ประชาชนในหมู่บ้านได้รับความสะดวกรวดเร็วในการคมนาคม	กองช่าง อบต.ตาลชุม

ที่	โครงการ	วัตถุประสงค์	เป้าหมาย (ผลผลิตของโครงการ)	งบประมาณและที่มา					ตัวชี้วัด (KPI)	ผลลัพธ์ที่คาดว่าจะได้รับ	หน่วยงาน ที่รับผิดชอบ
				๒๕๖๖ (บาท)	๒๕๖๗ (บาท)	๒๕๖๘ (บาท)	๒๕๖๙ (บาท)	๒๕๗๐ (บาท)			
			จุดที่ ๔ จากบ้านนายสง่า กุณะ ถึงถนนคสล.เดิม ขนาดกว้าง ๐.๕๐ เมตร หนา ๐.๑๕ เมตร ยาว ๑๑๐ เมตร พิกัด เริ่มต้น E ๖๘๘๑๖๓ N ๒๑๐๖๘๕๑ สิ้นสุด E ๖๘๘๑๔๘ N ๒๑๐๖๗๕๙ จุดที่ ๕ จากบ้านนายนาท ยอดสาร ถึงถนน คสล.เดิม ขนาดกว้าง ๔.๐๐ เมตร หนา ๐.๑๕ เมตร ยาว ๑๑๐ เมตร พิกัด เริ่มต้น E ๖๘๘๐๒๙ N ๒๑๐๖๘๕๑ สิ้นสุด E ๖๘๘๐๑๙ N ๒๑๐๖๗๗๗	-	-	-	๒๖๐,๐๐๐ งบฯ อปท	-	๒๖๐,๐๐๐ งบฯ อปท		
๑๑	โครงการก่อสร้าง ถนน คสล. ภายใน หมู่บ้านตาลชุม หมู่ที่ ๑๔	เพื่อให้ประชาชนใน ม.๑๔ ได้มีถนนใช้ ในการคมนาคม อย่างสะดวก	ก่อสร้างถนน คสล. จำนวน ๒ จุด จุดที่ ๑ จากสวนนายชวน เขื่อนเป็ก ถึงอ่างเก็บ น้ำห้วยไม้ซาง ขนาดกว้าง ๔.๐๐ เมตร หนา ๐.๑๐ เมตร ยาว ๑๐๐ เมตร พิกัด เริ่มต้น E ๖๘๙๘๙๗ N ๒๑๐๕๔๕๑ สิ้นสุด E ๖๙๐๐๐๔ N ๒๑๐๕๔๑๗ จุดที่ ๒ จากบ้านนายเดชา สุพรม ถึงสวน นายสุรสิทธิ์ สิทธิ ขนาดกว้าง ๔.๐๐ เมตร หนา ๐.๑๐ เมตร ยาว ๑๐๐ เมตร พิกัด เริ่มต้น E ๖๘๙๗๖๒ N ๒๑๐๕๓๖๐ สิ้นสุด E ๖๘๙๘๙๗ N ๒๑๐๕๓๕๕	-	๒๓๐,๐๐๐ งบฯ อปท	-	-	-	จำนวนพื้นที่ก่อสร้าง ถนนคอนกรีตเสริม เหล็ก ไม่น้อยกว่า ๘๐๐ ตารางเมตร	ประชาชนในหมู่บ้าน ได้รับความสะดวก รวดเร็วในการ คมนาคม	กองช่าง อบต.ตาลชุม
๑๒	โครงการก่อสร้างราง ระบายน้ำ คสล. บ้านสบหนอง หมู่ที่ ๑	เพื่อระบายน้ำ ภายในหมู่บ้าน	ก่อสร้างรางระบายน้ำ คสล. บ้านสบหนอง หมู่ที่ ๑ จำนวน ๒ จุด จุดที่ ๑ จากบ้านนายพลศักดิ์ สุป็น ถึงบ้านนาย สังข์ การินทร์ ขนาดกว้าง ๐.๓๐ เมตร ลึกเฉลี่ย ๐.๔๒ เมตร หนา ๐.๑๐ เมตร ยาว ๕๐ เมตร พิกัด เริ่มต้น E ๖๘๗๗๓๙ N ๒๑๐๗๑๐๓ สิ้นสุด E ๖๘๗๖๙๙ N ๒๑๐๗๐๖๙ จุดที่ ๒ บริเวณหอประชุมหมู่บ้านสบหนอง หมู่ที่ ๑ ขนาดกว้าง ๐.๓๐ เมตร ลึกเฉลี่ย ๐.๔๒ เมตร หนา ๐.๑๐ เมตร ยาว ๘๐ เมตร พิกัด เริ่มต้น E ๖๘๗๙๐๓ N ๒๑๐๗๑๖๐	-	๑๐๑,๐๐๐ งบฯ อปท	-	-	-	จำนวนระยะทางราง ระบายน้ำ คสล. ที่ ก่อสร้างไม่น้อยกว่า ๘๐ %	สามารถลดปัญหา น้ำขังในหมู่บ้านได้ ร้อยละ ๗๐	กองช่าง อบต.ตาลชุม

ที่	โครงการ	วัตถุประสงค์	เป้าหมาย (ผลผลิตของโครงการ)	งบประมาณและที่มา					ตัวชี้วัด (KPI)	ผลลัพธ์ที่คาดว่าจะได้รับ	หน่วยงาน ที่รับผิดชอบ
				๒๕๖๖ (บาท)	๒๕๖๗ (บาท)	๒๕๖๘ (บาท)	๒๕๖๙ (บาท)	๒๕๗๐ (บาท)			
๑๓	โครงการก่อสร้าง รางระบายน้ำ คสล. บ้านป่าเมี่ยง หมู่ที่ ๒	เพื่อระบายน้ำ ภายในหมู่บ้าน	ก่อสร้างรางระบายน้ำ คสล. บ้านป่าเมี่ยง หมู่ที่ ๒ ขนาดกว้าง ๐.๓๐ เมตร ลึกเฉลี่ย ๐.๔๒ เมตร หนา ๐.๑๐ เมตร ยาว ๓๐๐ เมตร พิกัด เริ่มต้น E ๖๘๙๖๐๑ N ๒๑๐๖๐๕๘ สิ้นสุด E ๖๘๙๔๖๔ N ๒๑๐๖๐๗๑	-	-	-	-	๖๐๘,๐๐๐ งบฯ อปท	จำนวนระยะทางราง ระบายน้ำ คสล. ที่ ก่อสร้างไม่น้อยกว่า ๘๐ %	สามารถลดปัญหา น้ำขังในหมู่บ้านได้ ร้อยละ ๗๐	กองช่าง อบต.ตาลชุม
๑๔	โครงการก่อสร้าง รางระบายน้ำ คสล. บ้านตาลชุม หมู่ที่ ๓	เพื่อระบายน้ำ ภายในหมู่บ้าน	ก่อสร้างรางระบายน้ำ คสล. บ้านตาลชุม หมู่ที่ ๓ จากบ้านนายชุมพล สุพรม ถึงสวน นางสาวคมคาย มะลิ ขนาดกว้าง ๐.๓๐ เมตร ลึกเฉลี่ย ๐.๔๒ เมตร หนา ๐.๑๐ เมตร ยาว ๙๐ เมตร พิกัด เริ่มต้น E ๖๘๙๔๑๑ N ๒๑๐๕๖๙๘ สิ้นสุด E ๖๘๙๔๒๖ N ๒๑๐๕๗๘๐	-	๑๘๓,๐๐๐ งบฯ อปท	-	-	-	จำนวนระยะทางราง ระบายน้ำ คสล. ที่ ก่อสร้างไม่น้อยกว่า ๘๐ %	สามารถลดปัญหา น้ำขังในหมู่บ้านได้ ร้อยละ ๗๐	กองช่าง อบต.ตาลชุม
๑๕	โครงการก่อสร้าง รางระบายน้ำ คสล. บ้านปงหนึ่ง หมู่ที่ ๕	เพื่อระบายน้ำ ภายในหมู่บ้าน	ก่อสร้างรางระบายน้ำ คสล. บ้านปงหนึ่ง จากรางระบายน้ำเดิม ถึงพังกันน้ำ ขนาดกว้าง ๐.๔๐ เมตร ลึกเฉลี่ย ๐.๕๐ เมตร หนา ๐.๑๐ เมตร ยาว ๑๕๐ เมตร พิกัด เริ่มต้น E ๖๘๘๘๙๖ N ๒๑๐๔๖๗๒ สิ้นสุด E ๖๘๘๗๓๘ N ๒๑๐๔๖๖๓	-	-	-	-	๒๘๗,๐๐๐ งบฯ อปท	จำนวนระยะทางราง ระบายน้ำ คสล. ที่ ก่อสร้างไม่น้อยกว่า ๘๐ %	สามารถลดปัญหา น้ำขังในหมู่บ้านได้ ร้อยละ ๗๐	กองช่าง อบต.ตาลชุม
๑๖	โครงการก่อสร้างราง ระบายน้ำ คสล. บ้านดอนแก้ง หมู่ที่ ๖	เพื่อให้มีน้ำใช้ สำหรับการเกษตร รวดเร็วและทั่วถึง	ก่อสร้างรางระบายน้ำ คสล.บ้านดอนแก้ง บริเวณบ้านนายนิกร จันทร์การ ถึงนา นายนุ่น ปันคำ ขนาดกว้าง ๑.๐๐ เมตร ลึกเฉลี่ย ๑.๑๐ เมตร ยาว ๑๖๐ เมตร พิกัด เริ่มต้น E ๖๘๘๐๖๕ N ๒๑๐๔๔๕๕ สิ้นสุด E ๖๘๗๙๙๗ N ๒๑๐๔๓๒๓	-	-	๕๐๘,๐๐๐ งบฯ อปท	-	-	จำนวนระยะทางราง ระบายน้ำ คสล. ที่ ก่อสร้างไม่น้อยกว่า ๘๐ %	สามารถลดปัญหา น้ำขังในหมู่บ้านได้ ร้อยละ ๗๐	กองช่าง อบต.ตาลชุม
๑๗	โครงการก่อสร้าง รางระบายน้ำ คสล. บ้านน้ำป่า หมู่ที่ ๗	เพื่อระบายน้ำ ภายในหมู่บ้าน	ก่อสร้างรางระบายน้ำ คสล. จำนวน ๒ จุด จุดที่ ๑ จากบ้านนางชั้นแก้ว สุระ ถึงสะพาน ทางเข้าบ้านนายสุเมธ ลัมภูผิ ขนาดกว้าง ๐.๓๐ เมตร ลึกเฉลี่ย ๐.๔๒ เมตร หนา ๐.๑๐ เมตร ยาว ๕๐ เมตร พิกัด เริ่มต้น E ๖๘๒๕๑๔ N ๒๑๐๔๕๙๙ สิ้นสุด E ๖๘๒๕๔๗ N ๒๑๐๔๖๒๐ จุดที่ ๒ จากบ้านนายตรี ภูณะ ถึงหัวสะพาน ขนาดกว้าง ๐.๓๐ เมตร ลึกเฉลี่ย ๐.๔๒ เมตร	-	๑๐๑,๐๐๐ งบฯ อปท	-	-	-	จำนวนระยะทางราง ระบายน้ำ คสล. ที่ ก่อสร้างไม่น้อยกว่า ๘๐ %	สามารถลดปัญหา น้ำขังในหมู่บ้านได้ ร้อยละ ๗๐	กองช่าง อบต.ตาลชุม

ที่	โครงการ	วัตถุประสงค์	เป้าหมาย (ผลผลิตของโครงการ)	งบประมาณและที่มา					ตัวชี้วัด (KPI)	ผลลัพธ์ที่คาดว่าจะได้รับ	หน่วยงาน ที่รับผิดชอบ
				๒๕๖๖ (บาท)	๒๕๖๗ (บาท)	๒๕๖๘ (บาท)	๒๕๖๙ (บาท)	๒๕๗๐ (บาท)			
			หนา ๐.๑๐ เมตร ยาว ๕๐ เมตร พิกัด เริ่มต้น E ๖๘๙๔๑๑ N ๒๑๐๕๖๙๘ สิ้นสุด E ๖๘๙๔๒๖ N ๒๑๐๕๗๘๐								
๑๘	โครงการก่อสร้าง รางระบายน้ำ คสล. บ้านห้วยธนู หมู่ที่ ๙	เพื่อระบายน้ำ ภายในหมู่บ้าน	ก่อสร้างรางระบายน้ำ คสล. จากบ้านนายสมาน เชื้อนแก้ว ถึงบ้านนายสมจิตร มังคละ ขนาดกว้าง ๐.๓๐ เมตร ลึกเฉลี่ย ๐.๕๒ เมตร หนา ๐.๑๐ เมตร ยาว ๘๕ เมตร พิกัด เริ่มต้น E ๖๘๔๓๑๐ N ๒๑๐๔๕๓๗ สิ้นสุด E ๖๘๔๒๒๖ N ๒๑๐๔๕๓๐	-	-	๑๘๐,๐๐๐ งบฯ อปท	-	-	จำนวนระยะทางราง ระบายน้ำ คสล. ที่ ก่อสร้างไม่น้อยกว่า ๘๐ %	สามารถลดปัญหา น้ำขังในหมู่บ้านได้ ร้อยละ ๗๐	กองช่าง อบต.ตาลชุม
๑๙	โครงการก่อสร้างราง ระบายน้ำ คสล. บ้านปางพัฒนา หมู่ที่ ๑๓	เพื่อระบายน้ำ ภายในหมู่บ้าน	ก่อสร้างรางระบายน้ำ คสล. บ้านปางพัฒนา จำนวน ๓ จุด จุดที่ ๑ จากบ้านนายยศ ปิงเมือง ถึงบ้านนาย สังโล ค่าแคง ขนาดกว้าง ๐.๔๐ เมตร ลึกเฉลี่ย ๐.๕๐ เมตร หนา ๐.๑๐ เมตร ยาว ๑๒๐ เมตร พิกัด เริ่มต้น E ๖๘๙๓๑๒ N ๒๑๐๔๘๓๔ สิ้นสุด E ๖๘๙๓๐๕ N ๒๑๐๔๗๒๕ จุดที่ ๒ จากบ้านนายบุญถึง ปัญญา ถึงโกดัง นางดวงดาว คำหว่าง ขนาดกว้าง ๑.๐๐ เมตร ลึกเฉลี่ย ๑.๑๐ เมตร หนา ๐.๑๐ เมตร ยาว ๙๐ เมตร พิกัด เริ่มต้น E ๖๘๙๒๙๒ N ๒๑๐๕๓๐๔ สิ้นสุด E ๖๘๙๑๙๘ N ๒๑๐๕๓๐๑ จุดที่ ๓ จากบ้านนายสุวิทย์ ผัดทะ ถึงบ้าน นายเหมย ปาโน ขนาดกว้าง ๑.๐๐ เมตร ลึกเฉลี่ย ๑.๑๐ เมตร หนา ๐.๑๐ เมตร ยาว ๘๐ เมตร พิกัด เริ่มต้น E ๖๘๙๔๔๘ N ๒๑๐๔๗๖๑ สิ้นสุด E ๖๘๙๕๐๘ N ๒๑๐๔๗๑๒	-	-	-	๒๒๙,๐๐๐ งบฯ อปท	-	จำนวนระยะทางราง ระบายน้ำ คสล. ที่ ก่อสร้างไม่น้อยกว่า ๘๐ %	สามารถลดปัญหา น้ำขังในหมู่บ้านได้ ร้อยละ ๗๐	กองช่าง อบต.ตาลชุม
๒๐	โครงการก่อสร้างราง ระบายน้ำ คสล. บ้านตาลชุม หมู่ที่ ๑๔	เพื่อระบายน้ำ ภายในหมู่บ้าน	ก่อสร้างรางระบายน้ำ คสล. จากบ้านนายทอง เจริญอนันต์ ถึงถนน่าน- ทุ่งช้าง ขนาดกว้าง ๐.๓๐ เมตร ลึกเฉลี่ย ๐.๕๒ เมตร หนา ๐.๑๐ เมตร ยาว ๒๐๐ เมตร พิกัด เริ่มต้น E ๖๘๙๗๑๗ N ๒๑๐๕๕๐๒ สิ้นสุด E ๖๘๙๕๘๑ N ๒๑๐๕๕๔๒	๔๑๐,๐๐๐ งบฯ อปท	-	-	-	-	จำนวนระยะทางราง ระบายน้ำ คสล. ที่ ก่อสร้างไม่น้อยกว่า ๘๐ %	สามารถลดปัญหา น้ำขังในหมู่บ้านได้ ร้อยละ ๗๐	กองช่าง อบต.ตาลชุม

ที่	โครงการ	วัตถุประสงค์	เป้าหมาย (ผลผลิตของโครงการ)	งบประมาณและที่มา					ตัวชี้วัด (KPI)	ผลลัพธ์ที่คาดว่าจะได้รับ	หน่วยงาน ที่รับผิดชอบ
				๒๕๖๖ (บาท)	๒๕๖๗ (บาท)	๒๕๖๘ (บาท)	๒๕๖๙ (บาท)	๒๕๗๐ (บาท)			
๒๑	โครงการก่อสร้างคลองส่งน้ำ คสล. บ้านตาลชุม หมู่ที่ ๓	เพื่อให้มีน้ำใช้สำหรับการเกษตร รวดเร็วและทั่วถึง	ก่อสร้างคลองส่งน้ำ คสล.บ้านตาลชุม บ้านนายถวิล ยอดหล้า ถึงเหมืองพลังงานไฟฟ้า ขนาดกว้าง ๑.๐๐ เมตร ลึกเฉลี่ย ๑.๑๐ เมตร หนา ๐.๑๐ เมตร ยาว ๑๐๐ เมตร พิกัด เริ่มต้น E ๖๘๙๓๙๒ N ๒๑๐๕๗๙๑ สิ้นสุด E ๖๘๙๒๙๗ N ๒๑๐๕๗๓๔	๓๑๘,๐๐๐ งบฯ อปท	-	-	-	-	จำนวนระยะทางคลองส่งน้ำ คสล. ที่ ก่อสร้าง ไม่น้อยกว่า ๘๐ %	เกษตรกรได้มีน้ำใช้สำหรับการเกษตร เพียงพอและทั่วถึง	กองช่าง อบต.ตาลชุม
๒๒	โครงการถนนบดอัดกรวดแม่น้ำ บ้านปงหนึ่ง หมู่ที่ ๕	เพื่อใช้สัญจรไปมาสำหรับขนถ่ายพืชผลทางการเกษตร	ก่อสร้างถนนบดอัดกรวดแม่น้ำ บ้านปงหนึ่ง จุดที่ ๑ จากวัดท่าบ้านปงหนึ่ง ถึงสวนนายประภาส ศิริกันไชย ขนาดกว้าง ๓.๐๐ เมตร หนา ๐.๑๕ เมตร ยาว ๒๐๐ เมตร พิกัด เริ่มต้น E ๖๘๗๙๑๗ N ๒๑๐๕๓๗๗ สิ้นสุด E ๖๘๗๕๒๕ N ๒๑๐๕๓๓๖ จุดที่ ๒ จากสวนนางไม้้น ธนะ ถึงสวนนายสมบูรณ์ ใหม่กู้ ขนาดกว้าง ๓.๐๐ เมตร หนา ๐.๑๕ เมตร ยาว ๒๐๐ เมตร พิกัด เริ่มต้น E ๖๘๗๗๓๕ N ๒๑๐๕๓๑๓ สิ้นสุด E ๖๘๗๗๔๐ N ๒๑๐๕๗๗๑	-	-	-	-	๔๐๐,๐๐๐ งบฯ อปท	จำนวนพื้นที่ก่อสร้างถนนคอนกรีตเสริมเหล็กไม่น้อยกว่า ๖๐๐ ตารางเมตร	ประชาชนในหมู่บ้านได้รับความสะดวกรวดเร็วในการคมนาคม	กองช่าง อบต.ตาลชุม
๒๓	โครงการก่อสร้างท่อลอดเหลี่ยมคอนกรีตเสริมเหล็ก (บล็อคอคอนเวิร์ส) บ้านดอนแก้ง หมู่ที่ ๖	เพื่อให้ประชาชนใน ม.๖ ใช้เป็นทางระบายน้ำและเส้นทางคมนาคม	ก่อสร้างท่อลอดเหลี่ยม (บล็อคอคอนเวิร์ส) บ้านดอนแก้ง จำนวน ๑ จุด พิกัด E ๖๘๗๕๖๙ N ๒๑๐๔๒๔๗	-	-	-	-	๓๐๐,๐๐๐ งบฯ อปท	จำนวนพื้นที่ก่อสร้างท่อลอดเหลี่ยมคอนกรีตเสริมเหล็ก (บล็อคอคอนเวิร์ส)	ประชาชนในหมู่บ้านใช้เป็นทางระบายน้ำและเส้นทางคมนาคม	กองช่าง อบต.ตาลชุม
๒๔	โครงการก่อสร้างท่อลอดเหลี่ยม บ้านห้วยโป่ง หมู่ที่ ๘	เพื่อให้ประชาชนได้ใช้ถนนอย่างสะดวกและลดการสูญเสียจากน้ำป่าไหลหลาก	ก่อสร้างท่อลอดเหลี่ยม จำนวน ๑ จุด บริเวณห้วยผาปูน พิกัด E ๖๙๕๖๓๑ N ๒๑๐๐๕๐๓	-	-	-	-	๖๐๐,๐๐๐ งบฯ อปท	จำนวนท่อลอดเหลี่ยมที่ก่อสร้าง	ประชาชนได้ใช้ถนนอย่างสะดวกและลดการสูญเสียจากน้ำป่าไหลหลาก	กองช่าง อบต.ตาลชุม
๒๕	โครงการปรับปรุงและซ่อมแซมถนนเข้าสู่พื้นที่การเกษตร บ้านปงพัฒนา หมู่ที่ ๑๓	เพื่อให้เกษตรกรได้มีถนนใช้ในการคมนาคมอย่างสะดวก	ปรับปรุงและซ่อมแซมถนน เข้าสู่พื้นที่เกษตร บ้านปงพัฒนา	๒๐,๐๐๐ งบฯ อปท	-	-	-	-	จำนวนถนนปรับปรุงและซ่อมแซม ผิวทางถนน	เกษตรกร ได้มีถนนใช้ในการคมนาคมอย่างสะดวก	กองช่าง อบต.ตาลชุม

แบบ ผ. ๐๒

ที่	โครงการ	วัตถุประสงค์	เป้าหมาย (ผลผลิตของโครงการ)	งบประมาณและที่มา					ตัวชี้วัด (KPI)	ผลลัพธ์ที่คาดว่าจะได้รับ	หน่วยงาน ที่รับผิดชอบ
				๒๕๖๖ (บาท)	๒๕๖๗ (บาท)	๒๕๖๘ (บาท)	๒๕๖๙ (บาท)	๒๕๗๐ (บาท)			
๒๖	โครงการปรับปรุงถนนเข้าสู่พื้นที่การเกษตร บ้านตาลชุม หมู่ที่ ๑๔	เพื่อให้เกษตรกรได้มีถนนและสะพานใช้ในการคมนาคมอย่างสะดวก	ปรับปรุงถนน เข้าสู่พื้นที่เกษตร จากหมู่บ้านถึงพื้นที่การเกษตร พิกัด เริ่มต้น E ๖๙๕๕๑๑ N ๒๑๐๕๑๕๐ สิ้นสุด E ๖๙๑๕๔๒ N ๒๑๐๔๕๘๓	-	-	-	-	๒๐๐,๐๐๐ งบฯ อปท	จำนวนพื้นที่ปรับปรุงถนนเข้าสู่พื้นที่การเกษตร ไม่น้อยกว่า ๘๐ %	เกษตรกร ได้มีถนนใช้ในการคมนาคมอย่างสะดวก	กองช่าง อบต.ตาลชุม
รวม	จำนวน ๒๖ โครงการ			๒,๕๑๖,๐๐๐	๒,๘๒๕,๐๐๐	๒,๔๓๕,๐๐๐	๑,๕๖๐,๐๐๐	๓,๔๗๘,๐๐๐			

ยุทธศาสตร์จังหวัดน่านที่ ๕ ยุทธศาสตร์การสร้างความเข้มแข็งของชุมชนและสังคม

ยุทธศาสตร์การพัฒนาขององค์การบริหารส่วนท้องถิ่นในเขตจังหวัดน่าน ด้านโครงสร้างพื้นฐาน

๑. ยุทธศาสตร์การพัฒนา ด้านโครงสร้างพื้นฐาน แนวทางการพัฒนาระบบสาธารณูปโภค สาธารณูปการอย่างทั่วถึง

๑.๑.๒ แผนงานบริการชุมชน - อุตสาหกรรมและการโยธา

แบบ ผ. ๐๒

ที่	โครงการ	วัตถุประสงค์	เป้าหมาย (ผลผลิตของโครงการ)	งบประมาณและที่มา					ตัวชี้วัด (KPI)	ผลลัพธ์ที่คาดว่าจะได้รับ	หน่วยงาน ที่รับผิดชอบ
				๒๕๖๖ (บาท)	๒๕๖๗ (บาท)	๒๕๖๘ (บาท)	๒๕๖๙ (บาท)	๒๕๗๐ (บาท)			
๑	โครงการติดตั้งระบบไฟฟ้า บ้านป่าเมี่ยง หมู่ที่ ๒	เพื่อให้ประชาชนในพื้นที่ได้มีกระแสไฟฟ้าใช้ และเพิ่มแสงสว่างในพื้นที่จุดเสี่ยง ป้องกันการเกิดอุบัติเหตุในเวลากลางคืน	ติดตั้งระบบไฟฟ้า บ้านป่าเมี่ยง จำนวน ๒ จุด จุดที่ ๑ ท้ายซอย ๓ ทางเข้าศาลาพญาแก้ว พิกัด เริ่มต้น E ๖๘๙๙๔๑ N ๒๑๐๖๑๕๙ สิ้นสุด E ๖๙๐๐๔๗ N ๒๑๐๖๑๘๕ จุดที่ ๒ ท้ายซอย ๔ ทางเข้าอ่างน้ำร่องควา พิกัด เริ่มต้น E ๖๘๙๙๘๖ N ๒๑๐๖๐๓๐ สิ้นสุด E ๖๙๐๒๘๗ N ๒๑๐๖๐๐๑	-	๒๕๐,๐๐๐ งบฯ อปท	-	-	-	จำนวนพื้นระบบไฟฟ้าที่ติดตั้ง	ประชาชนในพื้นที่มีกระแสไฟฟ้าใช้ และได้รับแสงสว่างในพื้นที่จุดเสี่ยงในเวลากลางคืน	กองช่าง อบต.ตาลชุม
๒	โครงการก่อสร้างปรับปรุงต่อเติมอาคารเอนกประสงค์ บ้านป่าเมี่ยง หมู่ที่ ๒	เพื่อใช้เป็นที่ประชุมและทำกิจกรรมต่างๆ ของประชาชน	ปรับปรุง/ต่อเติมอาคารเอนกประสงค์ จำนวน ๑ แห่ง พิกัด E ๖๘๙๗๙๔ N ๒๑๐๖๒๐๖	-	-	๒๕๐,๐๐๐ งบฯ อปท	-	-	จำนวนอาคารเอนกประสงค์ที่ปรับปรุงต่อเติม	มีที่พบปะ ประชุม และมีสถานที่ทำกิจกรรมของหมู่บ้าน	กองช่าง อบต.ตาลชุม
๓	โครงการก่อสร้างศาลาป่าสุสาน บ้านสบสาย หมู่ที่ ๔	เพื่อใช้เป็นที่พักประกอบกิจกรรมฅาปนกิจศพ	ก่อสร้างศาลาป่าสุสาน จำนวน ๑ หลัง พิกัด E ๖๘๙๒๑๗ N ๒๑๐๔๖๗๐	๒๕๐,๐๐๐ งบฯ อปท	-	-	-	-	จำนวนศาลาป่าสุสานที่ก่อสร้าง	ประชาชนได้รับความสะดวกในการประกอบฅาปนกิจศพ	กองช่าง อบต.ตาลชุม
๔	โครงการก่อสร้างหอประชุมหมู่บ้านสบสาย หมู่ที่ ๔	เพื่อใช้เป็นที่ประชุมและทำกิจกรรมต่างๆ ของประชาชน	ก่อสร้างหอประชุมหมู่บ้าน พิกัด E ๖๘๙๒๓๐ N ๒๑๐๕๖๓๒	-	-	-	-	๒๕๐,๐๐๐ งบฯ อปท	จำนวนหอประชุมที่ก่อสร้าง	ใช้เป็นที่ทำกิจกรรมต่างๆ ประชาชน	กองช่าง อบต.ตาลชุม
๕	โครงการเทลาดคอนกรีตป่าสุสาน บ้านปงหนึ่ง หมู่ที่ ๕	เพื่อใช้เป็นที่พักประกอบกิจกรรมฅาปนกิจศพ	เทลาดคอนกรีตป่าสุสาน พิกัด E ๖๘๘๓๑๓ N ๒๑๐๓๗๕๕	-	-	-	-	๗๕๐,๐๐๐ งบฯ อปท	จำนวนพื้นที่ลานป่าสุสานที่เทคอนกรีต	ประชาชนได้รับความสะดวกในการประกอบฅาปนกิจศพ	กองช่าง อบต.ตาลชุม
๖	โครงการก่อสร้างศาลาเอนกประสงค์ บ้านดอนแก่ง หมู่ที่ ๖	เพื่อใช้เป็นที่ประชุมและทำกิจกรรมต่างๆ ของประชาชน	ก่อสร้างศาลาเอนกประสงค์ บ้านดอนแก่ง จำนวน ๑ แห่ง พิกัด E ๖๘๙๙๐๙ N ๒๑๐๓๗๖๒	-	๒๕๐,๐๐๐ งบฯ อปท	-	-	-	จำนวนอาคารเอนกประสงค์ที่ก่อสร้าง	ใช้เป็นที่ทำกิจกรรมต่างๆ ประชาชน	กองช่าง อบต.ตาลชุม
๗	โครงการก่อสร้างศาลาป่าสุสาน บ้านน้ำปาก หมู่ที่ ๗	เพื่อใช้เป็นที่พักทำกิจกรรมฅาปนกิจศพ	ก่อสร้างศาลาป่าสุสาน จำนวน ๑ หลัง พิกัด E ๖๘๒๒๕๓ N ๒๑๐๔๖๖๙	-	-	-	๒๕๐,๐๐๐ งบฯ อปท	-	จำนวนศาลาป่าสุสานที่ก่อสร้าง	ประชาชนได้รับความสะดวกในการประกอบฅาปนกิจศพ	กองช่าง อบต.ตาลชุม

ที่	โครงการ	วัตถุประสงค์	เป้าหมาย (ผลผลิตของโครงการ)	งบประมาณและที่มา					ตัวชี้วัด (KPI)	ผลลัพธ์ที่คาดว่าจะได้รับ	หน่วยงาน ที่รับผิดชอบ	
				๒๕๖๖ (บาท)	๒๕๖๗ (บาท)	๒๕๖๘ (บาท)	๒๕๖๙ (บาท)	๒๕๗๐ (บาท)				
๘	โครงการก่อสร้างเมรุ เผาศพ บ้านห้วยโป่ง หมู่ที่ ๘	เพื่อประหยัดเวลา และค่าใช้จ่ายในการ ฌาปนกิจศพและลด มลพิษทางอากาศ	ก่อสร้างเมรุเผาศพ จำนวน ๑ หลัง กว้าง ๔.๐๐ เมตร ยาว ๘.๐๐ เมตร พิกัด E ๖๙๓๖๑๘ N ๒๑๐๐๙๓๒	-	๘๐๐,๐๐๐ งบบำ อปท	-	-	-	-	จำนวนเมรุที่ ก่อสร้าง	การทำกิจกรรม ฌาปนกิจศพ รวดเร็ว ลดมลพิษทางอากาศ ต่อสิ่งแวดล้อม	กองช่าง อบต.ตาลชุม
๙	โครงการก่อสร้างเมรุ เผาศพ บ้านห้วยธนู หมู่ที่ ๙	เพื่อประหยัดเวลา และค่าใช้จ่ายในการ ฌาปนกิจศพและลด มลพิษทางอากาศ	ก่อสร้างเมรุเผาศพ จำนวน ๑ หลัง กว้าง ๔.๐๐ เมตร ยาว ๘.๐๐ เมตร พิกัด E ๖๙๓๖๑๘ N ๒๑๐๐๙๓๒	๘๐๐,๐๐๐ งบบำ อปท	-	-	-	-	-	จำนวนเมรุที่ ก่อสร้าง	การทำกิจกรรม ฌาปนกิจศพ รวดเร็ว ลดมลพิษทางอากาศ ต่อสิ่งแวดล้อม	กองช่าง อบต.ตาลชุม
๑๐	โครงการก่อสร้าง ศาลาปาสุสาน บ้าน ห้วยธนู หมู่ที่ ๙	เพื่อใช้เป็นที่พัก ประกอบกิจกรรม ฌาปนกิจศพ	ก่อสร้างศาลาปาสุสานจำนวน ๑ หลัง ขนาดกว้าง ๖ เมตร ยาว ๑๘ เมตร สูง ๓.๕๐ เมตร พิกัด E ๖๘๓๙๑๙ N ๒๑๐๔๖๐๐	๒๕๐,๐๐๐ งบบำ อปท	-	-	-	-	-	จำนวนศาลาปา สุสานที่ก่อสร้าง	ประชาชนได้รับความ สะดวกในการประกอบ ฌาปนกิจศพ	กองช่าง อบต.ตาลชุม
๑๑	โครงการขยายเขต ไฟฟ้าปาสุสาน บ้านห้วยธนู หมู่ที่ ๙	เพื่อให้ประชาชนใน พื้นที่ได้มีกระแส ไฟฟ้าใช้ในกิจกรรม ปาสุสาน	ขยายเขตไฟฟ้าไปยังปาสุสาน บ้านห้วยธนู จำนวน ๑ แห่ง พิกัด เริ่มต้น E ๖๘๔๒๗๕ N ๒๑๐๔๕๑๕ สิ้นสุด E ๖๘๓๙๒๙ N ๒๑๐๔๕๙๓	-	-	๒๕๐,๐๐๐ งบบำ อปท	-	-	-	จำนวนระยะทางที่ ขยายเขตไฟฟ้า	ประชาชนได้มี กระแสไฟฟ้าใช้ใน กิจกรรมปาสุสาน	กองช่าง อบต.ตาลชุม
๑๒	โครงการก่อสร้างโรง ปุ๋ยหมัก ประจำ หมู่บ้านห้วยแถม หมู่ที่ ๑๐	เพื่อใช้เป็นที่พัก หมักและจัดเก็บปุ๋ย หมักของคนใน หมู่บ้าน	ก่อสร้างโรงปุ๋ยหมัก พิกัด E ๖๙๐๒๐๑ N ๒๑๐๗๓๕๐	๒๕๐,๐๐๐ งบบำ อปท	-	-	-	-	-	จำนวนโรงปุ๋ยหมัก ที่ก่อสร้าง	ประชาชนมีที่จัดเก็บ ปุ๋ยหมักเพื่อ ผลประโยชน์ทาง การเกษตร	กองช่าง อบต.ตาลชุม
๑๓	โครงการติดตั้งระบบ ประปาโซล่าเซลล์ ภายในหมู่บ้านปง สอง หมู่ที่ ๑๑	เพื่อใช้เป็น กระแสไฟฟ้า ไว้ สำหรับผลิต น้ำประปา เพื่อให้ ประชาชนในหมู่บ้าน ได้อุปโภคและ บริโภค	ติดตั้งระบบประปาโซล่าเซลล์ภายในหมู่บ้านปงสอง บริเวณอ่างเก็บน้ำภายในหมู่บ้านปงสอง พิกัด E ๖๘๘๘๐๗ N ๒๑๐๓๙๖๓	-	๒๕๐,๐๐๐ งบบำ อปท	-	-	-	-	จำนวนพื้นที่ติดตั้ง ระบบประปา โซล่าเซลล์	ประชาชนมีน้ำใช้ อุปโภค บริโภคอย่าง เพียงพอ	กองช่าง อบต.ตาลชุม
๑๔	โครงการขยายเขต ไฟฟ้าภายในหมู่บ้าน ปงสอง หมู่ที่ ๑๑	เพื่อให้ประชาชนใน พื้นที่ได้มีกระแส ไฟฟ้าใช้อย่าง เพียงพอ	ขยายเขตไฟฟ้าภายในหมู่บ้าน จำนวน ๑ แห่ง บริเวณบ้านนายสถิต อิทธिया ถึงบริเวณห้วยกุ่ม พิกัด เริ่มต้น E ๖๘๙๐๐๘ N ๒๑๐๓๙๓๘ สิ้นสุด E ๖๙๒๗๕๐ N ๒๑๐๑๑๙๙	-	-	๓๐๐,๐๐๐ งบบำ อปท	-	-	-	จำนวนระยะทางที่ ขยายเขตไฟฟ้า	ประชาชนได้มี กระแสไฟฟ้าใช้ภายใน หมู่บ้านอย่างเพียงพอ	กองช่าง อบต.ตาลชุม

ที่	โครงการ	วัตถุประสงค์	เป้าหมาย (ผลผลิตของโครงการ)	งบประมาณและที่มา					ตัวชี้วัด (KPI)	ผลลัพธ์ที่คาดว่าจะได้รับ	หน่วยงาน ที่รับผิดชอบ
				๒๕๖๖ (บาท)	๒๕๖๗ (บาท)	๒๕๖๘ (บาท)	๒๕๖๙ (บาท)	๒๕๗๐ (บาท)			
๑๕	โครงการก่อสร้างอาคารเอนกประสงค์บ้านตาลชุม หมู่ที่ ๑๔	เพื่อใช้เป็นที่พักปฏิบัติธรรมและทำกิจกรรมต่างๆ ของประชาชน	ก่อสร้างอาคารเอนกประสงค์ ขนาดกว้าง ๘ เมตร สูง ๔ เมตร ยาว ๑๒ เมตร พิกัด E ๖๘๙๓๘๖ N ๒๑๐๕๕๕๔	-	-	-	-	๒๕๐,๐๐๐ งบฯ อปท	จำนวนอาคารเอนกประสงค์ที่ก่อสร้าง	มีที่พบปะ ประชุม และมีสถานที่ทำกิจกรรมของหมู่บ้าน	กองช่าง อบต.ตาลชุม
รวม	จำนวน ๑๕ โครงการ			๑,๕๕๐,๐๐๐	๑,๕๕๐,๐๐๐	๘๐๐,๐๐๐	๒๕๐,๐๐๐	๒,๐๕๐,๐๐๐			

ยุทธศาสตร์จังหวัดน่านที่ ๕ ยุทธศาสตร์การสร้างความเข้มแข็งของชุมชนและสังคม

ยุทธศาสตร์การพัฒนาขององค์การบริหารส่วนท้องถิ่นในเขตจังหวัดน่าน ด้านโครงสร้างพื้นฐาน

๑. ยุทธศาสตร์การพัฒนา ด้านโครงสร้างพื้นฐาน แนวทางการพัฒนาระบบสาธารณูปโภค สาธารณูปการอย่างทั่วถึง

๑.๑.๓ แผนงานบริการชุมชนและสังคม - เคหะและชุมชน

ที่	โครงการ	วัตถุประสงค์	เป้าหมาย (ผลผลิตของโครงการ)	งบประมาณและที่มา					ตัวชี้วัด (KPI)	ผลลัพธ์ที่คาดว่าจะได้รับ	หน่วยงาน ที่รับผิดชอบ
				๒๕๖๖ (บาท)	๒๕๖๗ (บาท)	๒๕๖๘ (บาท)	๒๕๖๙ (บาท)	๒๕๗๐ (บาท)			
๑	โครงการติดตั้งเครื่องเสียงหอประชุมหมู่ พร้อมห้องควบคุมเสียง บ้านตาลชุม หมู่ที่ ๓	เพื่อใช้ในการสื่อสารการจัดกิจกรรมของหมู่บ้าน	ติดตั้งเครื่องเสียงหอประชุมพร้อมห้องควบคุมเสียง บ้านตาลชุม หมู่ที่ ๓ พิกัด E ๖๘๙๓๙๑ N ๒๑๐๕๗๑๐	-	-	๒๕๐,๐๐๐ งบฯ อปท	-	-	จำนวนเครื่องเสียงและห้องควบคุมเสียงที่ติดตั้ง	ประชาชนได้รับการสื่อสารที่มีประสิทธิภาพ	กองช่าง อบต.ตาลชุม
๒	โครงการติดตั้งเครื่องขยายเสียงหอกระจายข่าว บ้านสบสาย หมู่ที่ ๔	เพื่อให้ประชาชนได้รับข่าวสารรวดเร็วและทั่วถึง	ติดตั้งเครื่องขยายเสียง พร้อมระบบสายส่งสัญญาณเสียง จำนวน ๑ ชุด พิกัด E ๖๘๗๐๖๔ N ๒๑๐๕๕๓๖	-	-	๑๕๐,๐๐๐ งบฯ อปท	-	-	จำนวนชุดเครื่องขยายเสียงที่ติดตั้ง	ประชาชนได้รับข่าวสารรวดเร็วและทั่วถึง	กองช่าง อบต.ตาลชุม
๓	โครงการจัดซื้ออุปกรณ์เสียงตามสาย บ้านปงสอง หมู่ที่ ๑๑	เพื่อให้ประชาชนได้รับความสะดวกในการประชาสัมพันธ์เสียงตามสาย	จัดซื้ออุปกรณ์เสียงตามสายบ้านปงสอง จำนวน ๑๐ จุด พิกัด E ๖๘๘๕๖๕ N ๒๑๐๔๑๐๙	-	-	-	๒๕๐,๐๐๐ งบฯ อปท	-	จำนวนอุปกรณ์เสียงตามสายที่ติดตั้ง	ประชาชนได้รับข่าวสารรวดเร็วและทั่วถึง	กองช่าง อบต.ตาลชุม
รวม	จำนวน ๓ โครงการ			-	-	๔๐๐,๐๐๐	๒๕๐,๐๐๐	-			

ยุทธศาสตร์จังหวัดน่านที่ ๒ ยุทธศาสตร์การบริหารจัดการทรัพยากรธรรมชาติและสิ่งแวดล้อมโดยการมีส่วนร่วมของภาคประชาสังคม

ยุทธศาสตร์การพัฒนาขององค์การบริหารส่วนท้องถิ่นในเขตจังหวัดน่าน ด้านโครงสร้างพื้นฐาน

๑. ยุทธศาสตร์พัฒนาด้านโครงสร้างพื้นฐาน แนวทางการพัฒนาระบบผังเมืองขององค์การบริหารส่วนตำบลตาลชุม

แบบ ผ. ๐๒

๑.๑.๕ แผนงานเศรษฐกิจ - อุตสาหกรรมและการโยธา

ที่	โครงการ	วัตถุประสงค์	เป้าหมาย (ผลผลิตของโครงการ)	งบประมาณและที่มา					ตัวชี้วัด (KPI)	ผลลัพธ์ที่คาดว่าจะได้รับ	หน่วยงาน ที่รับผิดชอบ
				๒๕๖๖ (บาท)	๒๕๖๗ (บาท)	๒๕๖๘ (บาท)	๒๕๖๙ (บาท)	๒๕๗๐ (บาท)			
๑	โครงการจัดทำ แผนผังการใช้ ประโยชน์ที่ดินใน พื้นที่ตำบลตาลชุม	เพื่อแสดงพื้นที่การ ใช้ประโยชน์ในพื้นที่ ให้เหมาะสมกับ สภาพชุมชน	แผนผังการใช้ประโยชน์ที่ดินในพื้นที่ตำบลตาลชุม จำนวน ๑๔ หมู่บ้าน	๕๐,๐๐๐ งบฯ อปท	๕๐,๐๐๐ งบฯ อปท	๕๐,๐๐๐ งบฯ อปท	๕๐,๐๐๐ งบฯ อปท	๕๐,๐๐๐ งบฯ อปท	จำนวนหมู่บ้านที่จัดทำ แผนผังการใช้ ประโยชน์ที่ดิน	มีแผนผังการใช้ ประโยชน์ในพื้นที่ให้ เหมาะสมกับสภาพ ชุมชน	กองช่าง อบต.ตาลชุม
รวม	จำนวน ๑ โครงการ			๕๐,๐๐๐	๕๐,๐๐๐	๕๐,๐๐๐	๕๐,๐๐๐	๕๐,๐๐๐			

ยุทธศาสตร์จังหวัดน่าน ที่ ๓ เพิ่มประสิทธิภาพและศักยภาพการผลิตการเกษตร

ยุทธศาสตร์การพัฒนาขององค์การบริหารส่วนท้องถิ่นในเขตจังหวัดน่าน ด้านเศรษฐกิจและแหล่งท่องเที่ยวเชิงอนุรักษ์

๒. ยุทธศาสตร์ การพัฒนาฯด้านเศรษฐกิจและแหล่งท่องเที่ยวเชิงอนุรักษ์ แนวทางการพัฒนา จัดหาและพัฒนาแหล่งน้ำเพื่อการเกษตร

แบบ ผ. ๐๒

๒.๑.๑ แผนงานเศรษฐกิจ - การเกษตร

ที่	โครงการ	วัตถุประสงค์	เป้าหมาย (ผลผลิตของโครงการ)	งบประมาณและที่มา					ตัวชี้วัด (KPI)	ผลลัพธ์ที่คาดว่าจะได้รับ	หน่วยงาน ที่รับผิดชอบ
				๒๕๖๖ (บาท)	๒๕๖๗ (บาท)	๒๕๖๘ (บาท)	๒๕๖๙ (บาท)	๒๕๗๐ (บาท)			
๑	โครงการก่อสร้างท่อ ส่งน้ำพลังไฟฟ้า บ้านดอนแก่ง หมู่ที่ ๖	เพื่อให้ประชาชนมี น้ำใช้ในการเกษตร อย่างเพียงพอ	วางท่อส่งน้ำ PVC ๔ บ้านดอนแก่ง จากนายแตง เขียวมงคล ถึงนายบุญ เขียวมงคล ขนาดยาว ๔๗๐ เมตร พิกัด E ๖๘๘๑๐๐ N ๒๑๐๔๔๑๓ สิ้นสุด E ๖๘๗๙๖๗ N ๒๑๐๔๑๗๗	-	-	-	๒๕๐,๐๐๐ งบฯ อปท	-	จำนวนท่อส่งน้ำพลัง ไฟฟ้าที่ก่อสร้าง	ประชาชนมีน้ำใช้ใน การเกษตรอย่าง เพียงพอ	กองช่าง อบต.ตาลชุม
๒	โครงการก่อสร้าง คลองส่งน้ำ คสล. บ้านปังพัฒนา หมู่ที่ ๑๓	เพื่อให้มีน้ำใช้ สำหรับการเกษตร รวดเร็วและทั่วถึง	ก่อสร้างคลองส่งน้ำ คสล.บ้านปังพัฒนา จากนายนิตร อธิยา ถึงนายสังโล คำแดง ขนาดกว้าง ๐.๔๐ เมตร ลึกเฉลี่ย ๐.๕๐ เมตร หนา ๐.๑๐ เมตร ยาว ๓๖๐ เมตร พิกัด เริ่มต้น E ๖๘๘๖๗๕ N ๒๑๐๕๓๓๙ สิ้นสุด E ๖๘๙๐๐๕ N ๒๑๐๕๓๒๐	๖๘๙,๐๐๐ งบฯ อปท	-	-	-	-	จำนวนระยะทางคลอง ส่งน้ำ คสล. ที่ก่อสร้าง ไม่น้อยกว่าร้อยละ ๘๐ %	เกษตรกรได้มีน้ำ สำหรับการเกษตร เพียงพอและทั่วถึง	กองช่าง อบต.ตาลชุม
๓	โครงการก่อสร้าง คลองส่งน้ำ คสล. บ้านปังพัฒนา หมู่ที่ ๑๓	เพื่อให้มีน้ำใช้ สำหรับการเกษตร รวดเร็วและทั่วถึง	ก่อสร้างคลองส่งน้ำ คสล.บ้านปังพัฒนา จากนายโล คำเฝ้า ถึงนายจรีส อธิยา ขนาดกว้าง ๐.๔๐ เมตร ลึกเฉลี่ย ๐.๕๐ เมตร หนา ๐.๑๐ เมตรยาว ๕๐๐ เมตร พิกัด เริ่มต้น E ๖๘๘๕๕๖ N ๒๑๐๕๓๙๒ สิ้นสุด E ๖๘๘๙๙๒ N ๒๑๐๕๔๒๗	-	๙๕๗,๐๐๐ งบฯ อปท	-	-	-	จำนวนระยะทางคลอง ส่งน้ำ คสล. ที่ก่อสร้าง ไม่น้อยกว่าร้อยละ ๘๐ %	เกษตรกรได้มีน้ำ สำหรับการเกษตร เพียงพอและทั่วถึง	กองช่าง อบต.ตาลชุม
๔	โครงการก่อสร้าง คลองส่งน้ำ คสล. บ้านปังพัฒนา หมู่ที่ ๑๓	เพื่อให้มีน้ำใช้ สำหรับการเกษตร รวดเร็วและทั่วถึง	ก่อสร้างคลองส่งน้ำ คสล.บ้านปังพัฒนา จากนางสาวบัวจัน ติงวิชัย ถึงนายอนันต์ คำภีระ ขนาดกว้าง ๐.๔๐ เมตร ลึกเฉลี่ย ๐.๕๐ เมตร หนา ๐.๑๐ เมตร ยาว ๗๐๐ เมตร พิกัด เริ่มต้น E ๖๘๘๕๒๖ N ๒๑๐๕๑๙๑ สิ้นสุด E ๖๘๙๑๘๔ N ๒๑๐๕๒๓๙	-	-	๑,๓๔๐,๐๐๐ งบฯ อปท	-	-	จำนวนระยะทางคลอง ส่งน้ำ คสล. ที่ก่อสร้าง ไม่น้อยกว่าร้อยละ ๘๐ %	เกษตรกรได้มีน้ำ สำหรับการเกษตร เพียงพอและทั่วถึง	กองช่าง อบต.ตาลชุม
๕	โครงการขุดลอกอ่าง เก็บน้ำ บ้านปัง พัฒนา หมู่ที่ ๑๓	เพื่อเป็นการกักเก็บ น้ำไว้ใช้ตลอดปี	ขุดลอกอ่างเก็บน้ำ จำนวน ๑ แห่ง พิกัด E ๖๘๙๖๘๗ N ๒๑๐๕๑๘๘	๒๕๐,๐๐๐ งบฯ อปท	-	-	-	-	จำนวนอ่างเก็บน้ำที่ขุด ลอก	ประชาชนมีน้ำใช้ อุปโภค-บริโภค ตลอดปี	กองช่าง อบต.ตาลชุม
รวม	จำนวน ๕ โครงการ			๙๓๙,๐๐๐	๙๕๗,๐๐๐	๑,๓๔๐,๐๐๐	๒๕๐,๐๐๐	-			

ยุทธศาสตร์จังหวัดน่าน ที่ ๒ ยุทธศาสตร์การบริหารจัดการทรัพยากรธรรมชาติและสิ่งแวดล้อมโดยการมีส่วนร่วมของภาคประชาสังคม

ยุทธศาสตร์การพัฒนาขององค์การบริหารส่วนท้องถิ่นในเขตจังหวัดน่าน การพัฒนาฯด้านเศรษฐกิจและแหล่งท่องเที่ยวเชิงอนุรักษ์

๒.ยุทธศาสตร์ การพัฒนาฯ ด้านเศรษฐกิจและแหล่งท่องเที่ยวเชิงอนุรักษ์ แนวทางการพัฒนา ส่งเสริมและสนับสนุนเศรษฐกิจพอเพียงและเกษตรอินทรีย์

๒.๑.๒ แผนงานการเศรษฐกิจ - การเกษตร

ที่	โครงการ	วัตถุประสงค์	เป้าหมาย (ผลผลิตของโครงการ)	งบประมาณและที่มา					ตัวชี้วัด (KPI)	ผลลัพธ์ที่คาดว่าจะได้รับ	หน่วยงาน ที่รับผิดชอบ
				๒๕๖๖ (บาท)	๒๕๖๗ (บาท)	๒๕๖๘ (บาท)	๒๕๖๙ (บาท)	๒๕๗๐ (บาท)			
๑	โครงการฝึกอบรมการจัดทำปุ๋ยอินทรีย์ชีวภาพ	เพื่อมีปุ๋ยราคาถูกใช้ในการเกษตร	ฝึกอบรมการผลิตปุ๋ยอินทรีย์ชีวภาพ จำนวน ๑๐๐ คน	๕๐,๐๐๐ งบฯ อปท.	๕๐,๐๐๐ งบฯ อปท.	๕๐,๐๐๐ งบฯ อปท.	๕๐,๐๐๐ งบฯ อปท.	๕๐,๐๐๐ งบฯ อปท.	จำนวนผู้เข้าร่วมการฝึกอบรมไม่น้อยกว่า ๘๐ %	ทำให้ลดต้นทุนในการซื้อปุ๋ยและทำให้ผลผลิตเพิ่มขึ้น	สำนักปลัด อบต.ตาลชุม
๒	โครงการฝึกอบรมลดการใช้สารเคมี	เพื่อให้เกษตรกรมีความรู้และนำของที่มีในพื้นที่มาประยุกต์ใช้แทนสารเคมี	ฝึกอบรมลดการใช้สารเคมี จำนวน ๑๐๐ คน	๕๐,๐๐๐ งบฯ อปท.	๕๐,๐๐๐ งบฯ อปท.	๕๐,๐๐๐ งบฯ อปท.	๕๐,๐๐๐ งบฯ อปท.	๕๐,๐๐๐ งบฯ อปท.	จำนวนผู้เข้าร่วมการฝึกอบรมไม่น้อยกว่า ๘๐ %	ทำให้มีประชาชนมีความรู้ในการลดใช้สารเคมีเพิ่มขึ้น	สำนักปลัด อบต.ตาลชุม
๓	โครงการบริหารจัดการศูนย์บริการและถ่ายทอดเทคโนโลยีการเกษตรประจำตำบล	เพื่อพัฒนาให้ศูนย์บริการฯ ให้บริการเกษตรกรได้อย่างเต็มที่	สนับสนุนงบประมาณศูนย์บริการและถ่ายทอดเทคโนโลยีการเกษตรประจำตำบลตาลชุม ปีละ ๑ ครั้ง	๕๐,๐๐๐ งบฯ อปท.	๕๐,๐๐๐ งบฯ อปท.	๕๐,๐๐๐ งบฯ อปท.	๕๐,๐๐๐ งบฯ อปท.	๕๐,๐๐๐ งบฯ อปท.	จำนวนงบประมาณที่ศูนย์บริการและถ่ายทอดเทคโนโลยีการเกษตรประจำตำบล ได้รับการสนับสนุนไม่น้อยกว่าร้อยละ ๗๐	เกษตรกรได้รับการปรึกษาและแก้ไขปัญหาด้านการทำการเกษตรอย่างทั่วถึง	สำนักปลัด อบต.ตาลชุม
๔	โครงการส่งเสริมการปลูกข้าวพันธุ์ดี	เพื่อส่งเสริมให้เกษตรกรใช้เมล็ดพันธุ์ดีในการเพาะปลูก และเป็นการเพิ่มผลผลิตข้าว	อบรมเกษตรกรในตำบลตาลชุม จำนวน ๑๐๐ ราย	๒๐,๐๐๐ งบฯ อปท.	๒๐,๐๐๐ งบฯ อปท.	๒๐,๐๐๐ งบฯ อปท.	๒๐,๐๐๐ งบฯ อปท.	๒๐,๐๐๐ งบฯ อปท.	จำนวนผู้เข้าร่วมโครงการส่งเสริมการปลูกข้าวพันธุ์ดีได้รับความรู้ ไม่น้อยกว่า ๘๐ %	ทำให้เพิ่มประสิทธิภาพในการผลิตข้าวของเกษตรกร	สำนักปลัด อบต.ตาลชุม
๕	โครงการส่งเสริมการผลิตลำไยให้มีคุณภาพ	เพื่อถ่ายทอดความรู้ทางผลิตลำไยให้มีคุณภาพที่ตรงตามความต้องการของตลาด	อบรมเกษตรกรในตำบลตาลชุม จำนวน ๕๐ ราย	๒๐,๐๐๐ งบฯ อปท.	๒๐,๐๐๐ งบฯ อปท.	๒๐,๐๐๐ งบฯ อปท.	๒๐,๐๐๐ งบฯ อปท.	๒๐,๐๐๐ งบฯ อปท.	จำนวนผู้เข้าร่วมโครงการส่งเสริมการผลิตลำไยได้รับความรู้ ไม่น้อยกว่า ๘๐ %	เกษตรกรผลิตลำไยคุณภาพดี ตรงตามความต้องการของตลาด	สำนักปลัด อบต.ตาลชุม
๖	โครงการส่งเสริมการปลูกพริกให้มีความปลอดภัย	เพื่อถ่ายทอดความรู้ทางผลิตพริกให้มีความปลอดภัยที่ตรงตามความต้องการของตลาด	อบรมเกษตรกรในตำบลตาลชุม จำนวน ๕๐ ราย	๑๕,๐๐๐ งบฯ อปท.	๑๕,๐๐๐ งบฯ อปท.	๑๕,๐๐๐ งบฯ อปท.	๑๕,๐๐๐ งบฯ อปท.	๑๕,๐๐๐ งบฯ อปท.	จำนวนผู้เข้าร่วมโครงการส่งเสริมการปลูกพริกให้มีความปลอดภัย ได้รับความรู้ ไม่น้อยกว่า ๘๐ %	เกษตรกรผลิตพริกคุณภาพดี ตรงตามความต้องการของตลาด	สำนักปลัด อบต.ตาลชุม
๗	โครงการส่งเสริมการเกษตรผสมผสาน	ถ่ายทอดความรู้การส่งเสริมการเกษตรผสมผสาน	อบรมเกษตรกรในตำบลตาลชุม จำนวน ๕๐ ราย	๑๐,๐๐๐ งบฯ อปท.	๑๐,๐๐๐ งบฯ อปท.	๑๐,๐๐๐ งบฯ อปท.	๑๐,๐๐๐ งบฯ อปท.	๑๐,๐๐๐ งบฯ อปท.	จำนวนผู้เข้าร่วมโครงการส่งเสริมการเกษตรผสมผสาน ได้รับความรู้ ไม่น้อยกว่า ๘๐ %	เกษตรกรมีรายได้เพิ่มขึ้นตลอดทั้งปี	สำนักปลัด อบต.ตาลชุม
รวม	จำนวน ๗ โครงการ			๒๑๕,๐๐๐	๒๑๕,๐๐๐	๒๑๕,๐๐๐	๒๑๕,๐๐๐	๒๑๕,๐๐๐			

ยุทธศาสตร์จังหวัดน่าน ที่ ๑ การขับเคลื่อนด้วยองค์ความรู้เพื่อสร้างมูลค่าเพิ่มทางเศรษฐกิจในลักษณะประชารัฐ
ยุทธศาสตร์การพัฒนาขององค์การบริหารส่วนท้องถิ่นในเขตจังหวัดน่าน ด้านเศรษฐกิจและแหล่งท่องเที่ยวเชิงอนุรักษ์

๒.ยุทธศาสตร์ การพัฒนา ด้านเศรษฐกิจและแหล่งท่องเที่ยวเชิงอนุรักษ์ แนวทางการพัฒนาส่งเสริมและสนับสนุนความเข้มแข็งชุมชน-สร้างเครือข่ายศูนย์การเรียนรู้สายอาชีพให้กับชุมชนในท้องถิ่น

๒.๒.๑ แผนงานบริการชุมชนและสังคม - สร้างความเข้มแข็งของชุมชน

ที่	โครงการ	วัตถุประสงค์	เป้าหมาย (ผลผลิตของโครงการ)	งบประมาณและที่มา					ตัวชี้วัด (KPI)	ผลลัพธ์ที่คาดว่าจะได้รับ	หน่วยงาน ที่รับผิดชอบ
				๒๕๖๖ (บาท)	๒๕๖๗ (บาท)	๒๕๖๘ (บาท)	๒๕๖๙ (บาท)	๒๕๗๐ (บาท)			
๑	โครงการอบรม สนับสนุน กลุ่มอาชีพประชาชนใน ตำบลตาลชุม ๑๔ หมู่บ้าน	เพื่อส่งเสริมให้กลุ่ม อาชีพประชาชนใน ตำบลตาลชุม มีรายได้ เพิ่มมากขึ้น	ส่งเสริมกลุ่มอาชีพต่างๆ เช่น กลุ่มการเลี้ยง ปลาในกระชัง, เลี้ยงปลาดุก กลุ่มเย็บผ้า , ช่างตัดผม , ช่างทำพวงกุญแจ ฯลฯ ๑. ด้านเงินลงทุน ๒. วัสดุอุปกรณ์ต่าง ๆ ๓. การอบรมให้ความรู้ในการประกอบอาชีพ ฯลฯ	๑๐๐,๐๐๐ งบฯ อปท	๑๐๐,๐๐๐ งบฯ อปท	๑๐๐,๐๐๐ งบฯ อปท	๑๐๐,๐๐๐ งบฯ อปท	๑๐๐,๐๐๐ งบฯ อปท	ประชาชน ในกลุ่มอาชีพ ต่างๆ ที่เข้ารับการอบรม ได้รับความรู้ ไม่น้อยกว่า ๗๐ %	กลุ่มอาชีพในตำบล ตาลชุม มีรายได้ เพิ่มขึ้น และมี คุณภาพชีวิตที่ดีขึ้น	สำนักปลัด อบต.ตาลชุม
๒	โครงการแนะแนวอาชีพ ให้กับกลุ่มคนพิเศษ กิจกรรมสร้างคุณค่าภูมิ ปัญญาผู้สูงอายุ	เพื่อแนะแนวอาชีพให้ กลุ่มคนพิเศษสร้าง คุณค่าภูมิปัญญา ผู้สูงอายุ	จัดฝึกอบรมแนะแนวอาชีพแก่กลุ่มคนพิเศษ และผู้สูงอายุ ในตำบลตาลชุม จำนวน ๑๐๐ คน	๒๐,๐๐๐ งบฯ อปท	๒๐,๐๐๐ งบฯ อปท	๒๐,๐๐๐ งบฯ อปท	๒๐,๐๐๐ งบฯ อปท	๒๐,๐๐๐ งบฯ อปท	จำนวนกลุ่มคนพิเศษและ ผู้สูงอายุ ที่ได้รับการฝึก อาชีพ ไม่น้อยกว่า ๗๐ %	กลุ่มคนพิเศษ และ ผู้สูงอายุ มีอาชีพ และคุณภาพชีวิต ที่ดีขึ้น	สำนักปลัด อบต. ตาลชุม
๓	โครงการส่งเสริมอาชีพ สตรีตำบลตาลชุม	เพื่อให้สตรีมีความรู้ และอาชีพทำให้มี รายได้เสริมเพิ่มขึ้น	ฝึกอบรมอาชีพสตรีตำบลตาลชุม ปีละ ๑ ครั้ง	๔๐,๐๐๐ งบฯ อปท	๔๐,๐๐๐ งบฯ อปท	๔๐,๐๐๐ งบฯ อปท	๔๐,๐๐๐ งบฯ อปท	๔๐,๐๐๐ งบฯ อปท	จำนวนสตรีในตำบล ตาลชุม ได้รับความรู้ใน การฝึกอาชีพ ไม่น้อยกว่า ๗๐ %	สตรีมีความรู้และ อาชีพทำให้มีรายได้ เสริมเพิ่มขึ้น	สำนักปลัด อบต. ตาลชุม
รวม	จำนวน ๓ โครงการ			๑๖๐,๐๐๐	๑๖๐,๐๐๐	๑๖๐,๐๐๐	๑๖๐,๐๐๐	๑๖๐,๐๐๐			

ยุทธศาสตร์จังหวัดน่าน ที่ ๑ การขับเคลื่อนด้วยองค์ความรู้เพื่อสร้างมูลค่าเพิ่มทางเศรษฐกิจในลักษณะประชารัฐ
ยุทธศาสตร์การพัฒนาขององค์การบริหารส่วนท้องถิ่นในเขตจังหวัดน่าน ด้านเศรษฐกิจและแหล่งท่องเที่ยวเชิงอนุรักษ์

๒.ยุทธศาสตร์การพัฒนาฯ ด้านเศรษฐกิจและแหล่งท่องเที่ยวเชิงอนุรักษ์ แนวทางการพัฒนา ส่งเสริมและสนับสนุนความเข้มแข็งชุมชน-กิจกรรมให้ความรู้ด้านวิชาการ

๒.๒.๒ แผนงานบริการชุมชนและสังคม - สร้างความเข้มแข็งของชุมชน

ที่	โครงการ	วัตถุประสงค์	เป้าหมาย (ผลผลิตของโครงการ)	งบประมาณและที่มา					ตัวชี้วัด (KPI)	ผลลัพธ์ที่คาดว่าจะได้รับ	หน่วยงาน ที่รับผิดชอบ
				๒๕๖๖ (บาท)	๒๕๖๗ (บาท)	๒๕๖๘ (บาท)	๒๕๖๙ (บาท)	๒๕๗๐ (บาท)			
๑	โครงการฝึกอบรม การกรีดยางพารา และการตัดตายางพารา	เพื่อให้เกษตรกรมีความรู้ ในการกรีดยางพารา และตัดตายางพารา	ฝึกอบรมการกรีดยางพาราและตัดต ายางพารา จำนวน ๕๐ คน	-	-	-	๕๐,๐๐๐ งบฯ อปท	๕๐,๐๐๐ งบฯ อปท	จำนวนผู้ฝึกอบรมได้รับ ความรู้ความชำนาญ ไม่น้อยกว่า ๘๐ %	เกษตรกรมีความรู้ใน การกรีดยางพารา และตัดตายางพารา และนำไปประกอบ อาชีพ	สำนักปลัด อบต.ตาลชุม
๒	โครงการฝึกอบรมการ จักรสานผลิตภัณฑ์หวาย ไม้ไผ่และดอกหญ้า	เพื่อให้เกษตรกรมีความรู้ ในการจักสาน หวาย ไม้ไผ่และดอกหญ้า เพื่อเป็นรายได้เสริม	ฝึกอบรมการจักรสานหวาย ไม้ไผ่ และ ดอกหญ้าปีละ ๑ ครั้ง	-	-	-	๓๐,๐๐๐ งบฯ อปท	๓๐,๐๐๐ งบฯ อปท	จำนวนผู้ฝึกอบรมได้รับ ความรู้ความชำนาญ ไม่น้อยกว่า ๘๐ %	เกษตรกรมีความรู้ใน การจักสานหวาย และไม้ไผ่และนำไป ประกอบอาชีพเสริม รายได้ในครัวเรือน	สำนักปลัด อบต.ตาลชุม
๓	โครงการศึกษาดูงานด้าน การเกษตรอินทรีย์	เพื่อให้เกษตรกรมี ความรู้ด้านเกษตร อินทรีย์ และสามารถ นำมาใช้ในชีวิต ประจำวัน	ตัวแทนเกษตรกรแต่ละหมู่บ้านในตำบล ตาลชุมศึกษาดูงานด้านเกษตรอินทรีย์ ปีละ ๑ ครั้ง	-	-	-	๑๐๐,๐๐๐ งบฯ อปท	๑๐๐,๐๐๐ งบฯ อปท	จำนวนเกษตรกรที่ได้รับ ความรู้จากการศึกษาดู งานด้านเกษตรอินทรีย์ไม่ น้อยกว่า ๘๐ %	เกษตรกรมีความรู้ ด้านเกษตรอินทรีย์ และสามารถ นำมาใช้ใน ชีวิตประจำวัน	สำนักปลัด อบต.ตาลชุม
รวม	จำนวน ๓ โครงการ			-	-	-	๑๘๐,๐๐๐	๑๘๐,๐๐๐			

ยุทธศาสตร์จังหวัดน่าน ที่ ๔ การพัฒนาการท่องเที่ยวให้เจริญเติบโตอย่างสมดุลและยั่งยืน

ยุทธศาสตร์การพัฒนาขององค์การบริหารส่วนท้องถิ่นในเขตจังหวัดน่าน การพัฒนาด้านเศรษฐกิจและแหล่งท่องเที่ยวเชิงอนุรักษ์

๒.ยุทธศาสตร์ การพัฒนาด้านเศรษฐกิจและแหล่งท่องเที่ยวเชิงอนุรักษ์ พัฒนาบุคลากร การบริการ และการประชาสัมพันธ์แหล่ง ท่องเที่ยว

๒.๓ แผนงานบริหารทั่วไป – บริหารงานทั่วไป

แบบ ผ. ๐๒

ที่	โครงการ	วัตถุประสงค์	เป้าหมาย (ผลผลิตของโครงการ)	งบประมาณและที่มา					ตัวชี้วัด (KPI)	ผลลัพธ์ที่คาดว่าจะได้รับ	หน่วยงาน ที่รับผิดชอบ
				๒๕๖๖ (บาท)	๒๕๖๗ (บาท)	๒๕๖๘ (บาท)	๒๕๖๙ (บาท)	๒๕๗๐ (บาท)			
๑	โครงการปรับปรุงเว็บไซต์ อบต.ตาลชุม	เพื่อประชาสัมพันธ์การ บริการ การค้าขาย และ การท่องเที่ยวในตำบล ตาลชุม	ปรับปรุงเว็บไซต์ อบต.ตาลชุม ให้มีพื้นที่ และความหลากหลายของข้อมูล และต่ออายุเว็บไซต์	๒๕,๐๐๐ งบฯ อบท	๒๕,๐๐๐ งบฯ อบท	๒๕,๐๐๐ งบฯ อบท	๒๕,๐๐๐ งบฯ อบท	๒๕,๐๐๐ งบฯ อบท	จำนวนข้อมูลข่าวสาร ในเว็บไซต์ อบต.ตาลชุม มีไม่น้อยกว่า ๘๐ %	ประชาสัมพันธ์การ บริการ การค้าขาย และการท่องเที่ยวใน ตำบลตาลชุมได้ รวดเร็ว	สำนักปลัด อบต. ตาลชุม
๒	โครงการจัดทำป้ายแสดง แหล่งท่องเที่ยวในตำบล ตาลชุม	เพื่อแสดงเส้นทางและ สถานที่ตั้งแหล่งท่องเที่ยว ในตำบลตาลชุม	จัดทำป้ายแสดงแหล่งท่องเที่ยวในตำบล ตาลชุม	-	-	๕๐,๐๐๐ งบฯ อบท	-	-	จำนวนป้ายแสดงแหล่ง ท่องเที่ยวในตำบลตาลชุม มีไม่น้อยกว่า ๘๐ % ของสถานที่ท่องเที่ยว ในตำบล ตาลชุม	นักท่องเที่ยวได้รู้ เส้นทางและสถานที่ ตั้งแหล่งท่องเที่ยว ในตำบล ตาลชุม	กองช่าง อบต.ตาลชุม
รวม	จำนวน ๒ โครงการ			๒๕,๐๐๐	๒๕,๐๐๐	๗๕,๐๐๐	๒๕,๐๐๐	๒๕,๐๐๐			

ยุทธศาสตร์จังหวัดน่าน ที่ ๑ การขับเคลื่อนด้วยองค์ความรู้เพื่อสร้างมูลค่าเพิ่มทางเศรษฐกิจในลักษณะประชารัฐ

ยุทธศาสตร์การพัฒนาขององค์การบริหารส่วนท้องถิ่นในเขตจังหวัดน่าน การพัฒนาด้านเศรษฐกิจและแหล่งท่องเที่ยวเชิงอนุรักษ์

๒.ยุทธศาสตร์ การพัฒนาด้านเศรษฐกิจและแหล่งท่องเที่ยวเชิงอนุรักษ์ แนวทางการพัฒนาส่งเสริมเศรษฐกิจที่ขับเคลื่อนด้วยนวัตกรรม “ประเทศไทย ๔.๐”

๒.๔ แผนงานบริการชุมชนและสังคม – การศึกษา

ที่	โครงการ	วัตถุประสงค์	เป้าหมาย (ผลผลิตของโครงการ)	งบประมาณและที่มา					ตัวชี้วัด (KPI)	ผลลัพธ์ที่คาดว่าจะได้รับ	หน่วยงาน ที่รับผิดชอบ
				๒๕๖๖ (บาท)	๒๕๖๗ (บาท)	๒๕๖๘ (บาท)	๒๕๖๙ (บาท)	๒๕๗๐ (บาท)			
๑	โครงการสอนภาษา ต่างชาติเพื่อรองรับการ เข้าสู่ประชาคมอาเซียน ประจำหมู่บ้านในตำบล ตาลชุม หมู่ที่ ๑-๑๔	เพื่อให้ประชาชน มี ความรู้ด้านภาษาต่างชาติ เบื้องต้น	สอนภาษาต่างชาติเพื่อรองรับการเข้าสู่ ประชาคมอาเซียนประจำหมู่บ้านในตำบล ตาลชุม หมู่ที่ ๑-๑๔	-	-	-	๓๐,๐๐๐ งบฯ อบท	๓๐,๐๐๐ งบฯ อบท	จำนวนหมู่บ้านที่เข้าร่วม อบรมไม่น้อยกว่าร้อยละ ๗๐ %	ประชาชน มีความรู้ ด้านภาษาต่างชาติ เบื้องต้น	สำนักปลัด , กองการศึกษา อบต. ตาลชุม
๒	โครงการฝึกอบรม คอมพิวเตอร์เบื้องต้น หมู่ที่ ๑-๑๔	เพื่อให้ประชาชนมีความรู้ ในการใช้คอมพิวเตอร์ เบื้องต้น	ฝึกอบรมคอมพิวเตอร์เบื้องต้น หมู่ที่ ๑-๑๔	-	-	-	๒๐,๐๐๐ งบฯ อบท	๒๐,๐๐๐ งบฯ อบท	จำนวนหมู่บ้านที่อบรม การใช้คอมพิวเตอร์ เบื้องต้นไม่น้อยกว่า ๗๐ %	ประชาชนมีความรู้ ในการใช้ คอมพิวเตอร์ เบื้องต้น	สำนักปลัด , กองการศึกษา อบต. ตาลชุม
รวม	จำนวน ๒ โครงการ			-	-	-	๕๐,๐๐๐	๕๐,๐๐๐			

ยุทธศาสตร์จังหวัดน่านที่ ๔ การพัฒนาการท่องเที่ยวให้เจริญเติบโตอย่างสมดุลและยั่งยืน

ยุทธศาสตร์การพัฒนาขององค์การบริหารส่วนท้องถิ่นในเขตจังหวัดน่าน ด้านเศรษฐกิจและแหล่งท่องเที่ยวเชิงอนุรักษ์

๒.ยุทธศาสตร์ การพัฒนาด้านเศรษฐกิจและแหล่งท่องเที่ยวเชิงอนุรักษ์ แนวทางการพัฒนา พัฒนาและปรับปรุงแหล่งท่องเที่ยว

๒.๕ แผนงานบริการชุมชนและสังคม - เคหะและชุมชน

แบบ ผ. ๐๒

ที่	โครงการ	วัตถุประสงค์	เป้าหมาย (ผลผลิตของโครงการ)	งบประมาณและที่มา					ตัวชี้วัด (KPI)	ผลลัพธ์ที่คาดว่าจะได้รับ	หน่วยงาน ที่รับผิดชอบ
				๒๕๖๖ (บาท)	๒๕๖๗ (บาท)	๒๕๖๘ (บาท)	๒๕๖๙ (บาท)	๒๕๗๐ (บาท)			
๑	โครงการก่อสร้างสวนสาธารณะบ้านสบหนอง หมู่ที่ ๑	เพื่อให้มีสถานที่พักผ่อนและออกกำลังกายของประชาชนในหมู่บ้าน	๑. ก่อสร้างบันได คสล.ลงสู่หนองหลวง ๒. ก่อสร้างน้ำพุกลางหนองหลวง ๓. ติดตั้งไฟกิ่งพลังงานแสงอาทิตย์รอบหนองหลวง พิกัด E๖๘๗๙๖๔ N๒๑๐๗๑๒๔	-	-	-	-	๒๐๐,๐๐๐ งบฯ อปท	จำนวนพื้นที่ก่อสร้างสวนสาธารณะ ไม่น้อยกว่า ๘๐ %	ประชาชนมีสถานที่พักผ่อนหย่อนใจและออกกำลังกายทำให้มีสุขภาพที่ดี	กองช่าง อบต.ตาลชุม
๒	โครงการก่อสร้างสวนสาธารณะบ้านสบสาย หมู่ที่ ๔	เพื่อให้มีสถานที่พักผ่อนและออกกำลังกายของประชาชนในหมู่บ้าน	ก่อสร้างสวนสาธารณะ จำนวน ๑๕ ไร่ พิกัด E๖๘๗๓๓๔ N๒๑๐๕๒๓๗	-	-	-	-	๕๐๐,๐๐๐ งบฯ อปท	จำนวนพื้นที่ก่อสร้างสวนสาธารณะ ไม่น้อยกว่า ๘๐ %	ประชาชนมีสถานที่พักผ่อนหย่อนใจและออกกำลังกายทำให้มีสุขภาพที่ดี	กองช่าง อบต.ตาลชุม
๓	โครงการปรับภูมิทัศน์และปลูกป่าหน้าฝายชลประทานบ้านสบสาย หมู่ที่ ๔	เพื่อให้มีสถานที่พักผ่อนและออกกำลังกายของประชาชนในหมู่บ้าน	ปรับภูมิทัศน์พร้อมปลูกป่าหน้าฝายชลประทาน จำนวน ๔ ไร่ พิกัด E ๖๘๖๖๓๑ N๒๑๐๕๑๕๔	-	-	-	-	๒๐๐,๐๐๐ งบฯ อปท	จำนวนพื้นที่ปรับภูมิทัศน์และปลูกป่าหน้าฝาย ไม่น้อยกว่า ๘๐ %	ประชาชนมีสถานที่พักผ่อนหย่อนใจและออกกำลังกายทำให้มีสุขภาพที่ดี	กองช่าง อบต.ตาลชุม
๔	โครงการปรับปรุงภูมิทัศน์สวนสาธารณะโรงเรียนสารธรรมวิทยาคาร	เพื่อให้มีสถานที่พักผ่อนและออกกำลังกายของนักเรียนและบุคลากรในโรงเรียน	๑. ก่อสร้างสถานที่พักผ่อนและออกกำลังกายของประชาชน จำนวน ๑๐ ไร่ ๒. ก่อสร้างศาลา ๒ หลัง พิกัด E ๖๘๙๓๑๐ N ๖๘๙๓๑๐	-	-	-	-	๕๐๐,๐๐๐ งบฯ อปท	จำนวนพื้นที่ปรับปรุงภูมิทัศน์สวนสาธารณะ ไม่น้อยกว่า ๘๐ %	นักเรียนและบุคลากรในโรงเรียนมีสถานที่พักผ่อนหย่อนใจและออกกำลังกายทำให้มีสุขภาพที่ดี	กองช่าง อบต.ตาลชุม
๕	โครงการปรับภูมิทัศน์หาดแม่น้ำน่านบริเวณดอนแก้ง บ้านดอนแก้ง หมู่ที่ ๖	เพื่อให้มีสถานที่พักผ่อนและออกกำลังกายของประชาชนและนักท่องเที่ยว	ปรับภูมิทัศน์หาดแม่น้ำน่านบริเวณดอนแก้ง พิกัด E ๖๘๗๓๐๘ N ๒๑๐๓๕๓๘	-	-	-	-	๒๐๐,๐๐๐ งบฯ อปท	จำนวนพื้นที่ปรับภูมิทัศน์หาดแม่น้ำน่านบริเวณดอนแก้ง ไม่น้อยกว่า ๘๐ %	ประชาชนมีสถานที่พักผ่อนหย่อนใจและออกกำลังกายทำให้มีสุขภาพที่ดี	กองช่าง อบต.ตาลชุม
๖	โครงการปรับภูมิทัศน์หาดลำน้ำยาวบริเวณลำน้ำยาว บ้านห้วยโป่ง หมู่ที่ ๘	เพื่อให้มีสถานที่พักผ่อนและออกกำลังกายของประชาชนและนักท่องเที่ยว	ปรับภูมิทัศน์หาดลำน้ำยาวบริเวณสามแยกห้วยกุ่ม พิกัด E ๖๙๒๗๔๗ N ๒๑๐๑๖๖๕	-	-	-	-	๒๐๐,๐๐๐ งบฯ อปท	จำนวนพื้นที่ปรับภูมิทัศน์หาดลำน้ำยาว ไม่น้อยกว่า ๘๐ %	ประชาชนมีสถานที่พักผ่อนหย่อนใจและออกกำลังกายทำให้มีสุขภาพที่ดี	กองช่าง อบต.ตาลชุม
๗	โครงการก่อสร้างศาลาที่พักบริเวณอ่างเก็บน้ำห้วยไม้ช้าง หมู่ที่ ๓	เพื่อเป็นที่พักผ่อน นั่งเล่นสำหรับประชาชน ที่ไปเที่ยวอ่างเก็บน้ำ	ก่อสร้างศาลา จำนวน ๑ หลัง พิกัด E ๖๘๙๔๘๗ N ๒๑๐๕๕๒๒	-	-	-	-	๑๕๐,๐๐๐ งบฯ อปท	จำนวนศาลาที่พักที่ก่อสร้าง	ประชาชนมีสถานที่พักผ่อนเมื่อไปเที่ยวอ่างเก็บน้ำ	กองช่าง อบต.ตาลชุม

ที่	โครงการ	วัตถุประสงค์	เป้าหมาย (ผลผลิตของโครงการ)	งบประมาณและที่มา					ตัวชี้วัด (KPI)	ผลลัพธ์ที่คาดว่าจะได้รับ	หน่วยงาน ที่รับผิดชอบ
				๒๕๖๖ (บาท)	๒๕๖๗ (บาท)	๒๕๖๘ (บาท)	๒๕๖๙ (บาท)	๒๕๗๐ (บาท)			
๘	โครงการปรับภูมิทัศน์ ตลาดสด บ้านตาลชุม หมู่ที่ ๓	เพื่อปรับปรุง แหล่งจำหน่าย สินค้า ผลิตภัณฑ์ชุมชน และ สินค้าทางการเกษตรใน หมู่บ้าน	ปรับภูมิทัศน์ตลาดสด บ้านตาลชุม พิกัด E ๖๘๙๗๗๐ N ๒๑๐๕๙๒๖	-	-	-	-	๑๐๐,๐๐๐ งบฯ อปท	จำนวนพื้นที่ปรับภูมิทัศน์ ตลาดสดบ้านตาลชุม ไม่น้อยกว่า ๘๐ %	มีพื้นที่จำหน่าย ผลผลิตสินค้า ผลิตภัณฑ์ชุมชน และสินค้าทางการ เกษตรในหมู่บ้าน	กองช่าง อบต.ตาลชุม
๙	โครงการปรับปรุง ซ่อมแซม สวนสาธารณะเฉลิม พระเกียรติ เนื่องในโอกาส มหามงคลพระราชพิธีบรม ราชาภิเษก	เพื่อเฉลิมพระเกียรติเนื่องใน โอกาสมหามงคลพระราชพิธี บรมราชาภิเษก	ปรับปรุง ซ่อมแซมสวนสาธารณะ ในตำบลตาลชุมจำนวน ๑ แห่ง พิกัด E ๐๖๘๙๓๗๒ N ๒๑๐๕๗๐๑	๑๐๐,๐๐๐ งบฯ อปท	๑๐๐,๐๐๐ งบฯ อปท	๑๐๐,๐๐๐ งบฯ อปท	๑๐๐,๐๐๐ งบฯ อปท	๑๐๐,๐๐๐ งบฯ อปท	จำนวนพื้นที่ก่อสร้างสวน สาธารณะเฉลิมพระ เกียรติ ไม่น้อยกว่า ๘๐ %	ประชาชนมีสถานที่ พักผ่อนหย่อนใจ และออกกำลังกาย ทำให้มีสุขภาพ ที่ดี	กองช่าง อบต.ตาลชุม
รวม	จำนวน ๙ โครงการ			๑๐๐,๐๐๐	๑๐๐,๐๐๐	๑๐๐,๐๐๐	๑๐๐,๐๐๐	๒,๑๕๐,๐๐๐			

ยุทธศาสตร์จังหวัดน่านที่ ๕ การสร้างความเข้มแข็งของชุมชนและสังคม

ยุทธศาสตร์การพัฒนาขององค์การบริหารส่วนท้องถิ่นในเขตจังหวัดน่าน ด้านพัฒนาสังคมและความมั่นคงของมนุษย์

๓.ยุทธศาสตร์ การพัฒนาฯ ด้านพัฒนาสังคมและความมั่นคงของมนุษย์ แนวทางการพัฒนา สนับสนุนและส่งเสริมการจัดการศึกษา

๓.๑ แผนงานบริการชุมชนและสังคม - การศึกษา

แบบ ผ. ๐๒

ที่	โครงการ	วัตถุประสงค์	เป้าหมาย (ผลผลิตของโครงการ)	งบประมาณและที่มา					ตัวชี้วัด (KPI)	ผลลัพธ์ที่คาดว่าจะได้รับ	หน่วยงาน ที่รับผิดชอบ
				๒๕๖๖ (บาท)	๒๕๖๗ (บาท)	๒๕๖๘ (บาท)	๒๕๖๙ (บาท)	๒๕๗๐ (บาท)			
๑	โครงการสานสัมพันธ์ ผู้ปกครอง ศพด. ชุมชน อบต. ตาลชุม	เพื่อเสริมสร้างความสัมพันธ์ ระหว่างผู้ปกครอง ศพด.ชุมชน อบต.	จัดกิจกรรมสานสัมพันธ์ผู้ปกครอง ศูนย์พัฒนาเด็กเล็ก ปีละ ๑ ครั้ง	๑๕,๐๐๐ งบฯ อบท	๑๕,๐๐๐ งบฯ อบท	๑๕,๐๐๐ งบฯ อบท	๑๕,๐๐๐ งบฯ อบท	๑๕,๐๐๐ งบฯ อบท	จำนวนผู้ปกครองของ เด็ก ศพด.เข้าร่วมไม่ น้อยกว่า ๘๐ %	เกิดการแลกเปลี่ยน ความคิดเห็น ระหว่างผู้ปกครอง ศพด.ชุมชน อบต. तालชุม	กองการศึกษา อบต.तालชุม
๒	โครงการวันเด็ก	เพื่อส่งเสริมให้นักเรียน แสดงออกพฤติกรรมในทางที่ ถูกต้องเหมาะสม	สนับสนุนงบประมาณในการจัด กิจกรรมวันเด็ก สำหรับศูนย์ พัฒนาเด็กเล็กและโรงเรียนใน ตำบลतालชุม ปีละ ๑ ครั้ง	๒๐,๐๐๐ งบฯ อบท	๒๐,๐๐๐ งบฯ อบท	๒๐,๐๐๐ งบฯ อบท	๒๐,๐๐๐ งบฯ อบท	๒๐,๐๐๐ งบฯ อบท	จำนวนเด็กนักเรียนได้ เข้าร่วมกิจกรรมไม่น้อย กว่า ๙๐ %	นักเรียนได้พัฒนา ตนเองทั้งด้าน ความรู้และการ แสดงออกที่ถูกต้อง เหมาะสม	กองการศึกษา อบต.तालชุม
๓	โครงการฝึกอบรมและ ทัศนศึกษาดูงานเยาวชน ในตำบลतालชุม	เพื่อให้เยาวชนในตำบล तालชุมนำประสบการณ์ที่ได้รับ จากการฝึกอบรมและศึกษาดู งานไปใช้ในชีวิตประจำวันได้	สนับสนุนงบประมาณฝึกอบรม และทัศนศึกษาดูงาน เยาวชนใน ตำบลतालชุม ปีละ ๑ ครั้ง	๓๐,๐๐๐ งบฯ อบท	๓๐,๐๐๐ งบฯ อบท	๓๐,๐๐๐ งบฯ อบท	๓๐,๐๐๐ งบฯ อบท	๓๐,๐๐๐ งบฯ อบท	จำนวนเยาวชนได้เข้า ร่วมฝึกอบรมและศึกษา ดูงานไม่น้อยกว่า ๘๐ %	เยาวชนในตำบล तालชุมมีความรู้มาก ขึ้นและนำไปประ สการณ์ที่ได้รับมา พัฒนาตำบลतालชุม ให้ดีขึ้น	กองการศึกษา อบต.तालชุม
๔	โครงการฝึกอบรมให้ความรู้ เรื่องการกู้ชีพกู้ภัยทางน้ำ	เพื่อให้เด็กนักเรียนในตำบลताल ชุมนำประสบการณ์ที่ได้รับจาก การฝึกอบรมไปใช้ใน ชีวิตประจำวันได้	ฝึกอบรมความรู้เรื่องการกู้ชีพกู้ภัย ทางน้ำ นักเรียนในตำบล तालชุม ปีละ ๑ ครั้ง	๓๐,๐๐๐ งบฯ อบท	๓๐,๐๐๐ งบฯ อบท	๓๐,๐๐๐ งบฯ อบท	๓๐,๐๐๐ งบฯ อบท	๓๐,๐๐๐ งบฯ อบท	จำนวนผู้เข้ารับการ ฝึกอบรมได้รับความรู้ ไม่น้อยกว่า ๘๐ %	นักเรียนในตำบล तालชุมมีความรู้ใน การกู้ชีพกู้ภัยทางน้ำ ได้	กองการศึกษา อบต.तालชุม
๕	โครงการอบรมให้ความรู้การ เลี้ยงดูเด็กปฐมวัย	เพื่อให้ความรู้การเลี้ยงดูเด็ก ปฐมวัยให้กับผู้ปกครอง	อบรมให้ความรู้การเลี้ยงดูเด็ก ปฐมวัยให้ผู้ปกครอง ปีละ ๑ ครั้ง จำนวน ๑๐๐ คน	๒๕,๐๐๐ งบฯ อบท	๒๕,๐๐๐ งบฯ อบท	๒๕,๐๐๐ งบฯ อบท	๒๕,๐๐๐ งบฯ อบท	๒๕,๐๐๐ งบฯ อบท	จำนวนผู้ปกครองเด็ก ปฐมวัยเข้าร่วม กิจกรรมไม่น้อยกว่า ๘๐ %	ผู้ปกครองเด็กมี ความรู้การเลี้ยงดู เด็กปฐมวัย	กองการศึกษา อบต.तालชุม
๖	โครงการสนับสนุนอาหาร เสริม (นม) สำหรับโรงเรียน ระดับประถมศึกษาในตำบล तालชุม	เพื่อให้เด็กนักเรียนมีสุขภาพ แข็งแรงสมบูรณ์	สนับสนุนอาหารเสริมสำหรับ โรงเรียนระดับประถมศึกษาใน ตำบลतालชุม ดังนี้ ๑.โรงเรียนบ้านสหหนอง ๒.โรงเรียนतालชุมฯ ๓.โรงเรียนบ้านสหาย ๔.โรงเรียนบ้านปาง	๗๒๙,๙๒๐ เงินอุดหนุน รัฐบาล	๗๒๙,๙๒๐ เงินอุดหนุน รัฐบาล	๗๒๙,๙๒๐ เงินอุดหนุน รัฐบาล	๗๒๙,๙๒๐ เงินอุดหนุน รัฐบาล	๗๒๙,๙๒๐ เงินอุดหนุน รัฐบาล	จำนวนนักเรียนที่ได้รับ อาหารเสริมไม่น้อย กว่า ๙๐ %	นักเรียนมีสุขภาพ ร่างกายที่แข็งแรง สมบูรณ์	กองการศึกษา อบต.तालชุม

ที่	โครงการ	วัตถุประสงค์	เป้าหมาย (ผลผลิตของโครงการ)	งบประมาณและที่มา					ตัวชี้วัด (KPI)	ผลลัพธ์ที่คาดว่าจะได้รับ	หน่วยงาน ที่รับผิดชอบ
				๒๕๖๖ (บาท)	๒๕๖๗ (บาท)	๒๕๖๘ (บาท)	๒๕๖๙ (บาท)	๒๕๗๐ (บาท)			
๗	โครงการอาหารกลางวัน	เพื่อให้เด็กนักเรียนได้รับอาหารครบถ้วน ๕ หมู่ตามหลักโภชนาการ	สนับสนุนอาหารกลางวันสำหรับโรงเรียนระดับประถมศึกษาในตำบลตาลชุม ดังนี้ ๑. โรงเรียนบ้านสบหนอง ๒. โรงเรียนตาลชุมฯ ๓. โรงเรียนบ้านสบสาย ๔. โรงเรียนบ้านปาง	๒๘๐,๐๐๐ ๗๖๐,๐๐๐ ๑๖๐,๐๐๐ ๔๘๐,๐๐๐ เงินอุดหนุน รัฐบาล	๒๘๐,๐๐๐ ๗๖๐,๐๐๐ ๑๖๐,๐๐๐ ๔๘๐,๐๐๐ เงินอุดหนุน รัฐบาล	๒๐๐,๐๐๐ ๗๔๐,๐๐๐ ๑๔๐,๐๐๐ ๓๘๐,๐๐๐ เงินอุดหนุน รัฐบาล	๒๐๐,๐๐๐ ๗๔๐,๐๐๐ ๑๔๐,๐๐๐ ๓๘๐,๐๐๐ เงินอุดหนุน รัฐบาล	๒๐๐,๐๐๐ ๗๔๐,๐๐๐ ๑๔๐,๐๐๐ ๓๘๐,๐๐๐ เงินอุดหนุน รัฐบาล	จำนวนนักเรียนที่ได้รับอาหารกลางวันไม่น้อยกว่า ๙๐ %	นักเรียนมีสุขภาพร่างกายที่แข็งแรงสมบูรณ์	กองการศึกษา อบต.ตาลชุม
๘	โครงการจัดหาค่าพาหนะนักเรียน มาเรียนรวม	เพื่อให้นักเรียน มีพาหนะในการเดินทางมาเรียนด้วยความสะดวกและปลอดภัย	สนับสนุนค่าพาหนะนักเรียนโรงเรียนบ้านปาง	๖๐,๐๐๐ เงินอุดหนุน รัฐบาล	๖๐,๐๐๐ เงินอุดหนุน รัฐบาล	๖๐,๐๐๐ เงินอุดหนุน รัฐบาล	๖๐,๐๐๐ เงินอุดหนุน รัฐบาล	๖๐,๐๐๐ เงินอุดหนุน รัฐบาล	จำนวนนักเรียนที่ได้รับการสนับสนุนค่าพาหนะไม่น้อยกว่า ๙๐ %	นักเรียนมีพาหนะในการเดินทางมาเรียน ไม่เป็นการระงับการผู้ปกครอง	กองการศึกษา อบต.ตาลชุม + โรงเรียนบ้านปาง
๙	โครงการส่งเสริมประชาธิปไตยในสถานศึกษา	เพื่อให้ส่งเสริมการเรียนรู้ประชาธิปไตยในสถานศึกษา	ส่งเสริมการจัดตั้งสภาเยาวชนพัฒนา พัฒนาโรงเรียน	๓๐,๐๐๐ งบฯ อปท	๓๐,๐๐๐ งบฯ อปท	๓๐,๐๐๐ งบฯ อปท	๓๐,๐๐๐ งบฯ อปท	๓๐,๐๐๐ งบฯ อปท	จำนวนนักเรียนที่ร่วมกิจกรรม ไม่น้อยกว่า ๘๐ % ของจำนวนนักเรียนทั้งหมดในตำบลตาลชุม	เด็กนักเรียนสามารถพัฒนาและเรียนรู้การมีส่วนร่วมตามระบอบประชาธิปไตย	กองการศึกษา อบต.ตาลชุม
๑๐	โครงการดนตรีไทย	เพื่ออนุรักษ์วัฒนธรรมพื้นบ้าน	จัดการสอนดนตรีไทยสำหรับนักเรียนและประชาชนในตำบลตาลชุม	๕๐,๐๐๐ งบฯ อปท	๕๐,๐๐๐ งบฯ อปท	๕๐,๐๐๐ งบฯ อปท	๕๐,๐๐๐ งบฯ อปท	๕๐,๐๐๐ งบฯ อปท	จัดอบรมดนตรีไทย ๑ ครั้งต่อ ปี	สามารถสืบสานวัฒนธรรมพื้นบ้านไว้ตลอดไป	กองการศึกษา อบต.ตาลชุม
๑๑	โครงการดนตรีไทย	เพื่อให้เด็กนักเรียนมีความซาบซึ้งคุณค่าของดนตรี และอนุรักษ์ดนตรีไทยสืบไป	จัดการสอนดนตรีไทยสำหรับนักเรียนโรงเรียนบ้านปาง	๑๐,๐๐๐ งบฯ อปท	๑๐,๐๐๐ งบฯ อปท	๑๐,๐๐๐ งบฯ อปท	๑๐,๐๐๐ งบฯ อปท	๑๐,๐๐๐ งบฯ อปท	จัดอบรมดนตรีไทย ๑ ครั้งต่อ ปี	นักเรียนมีความซาบซึ้งในคุณค่าของดนตรีไทยและอนุรักษ์ดนตรีไทยสืบไป	กองการศึกษา อบต.ตาลชุม + โรงเรียนบ้านปาง
๑๒	โครงการงานสวนพฤกษศาสตร์โรงเรียนสารธรรมวิทยาคารบูรณาการรักษาน้ำน่าน	เพื่อสร้างจิตสำนึกให้นักเรียนเห็นคุณค่าของการอนุรักษ์พันธุ์พืช อันเป็นโครงการตามพระราชดำริ ใน สมเด็จพระกนิษฐาธิราชเจ้า กรมสมเด็จพระเทพรัตนราชสุดาฯ สยามบรมราชกุมารี	จัดซื้อวัสดุครุภัณฑ์ในการศึกษาวิจัย และแสดงนิทรรศการงานสวนพฤกษศาสตร์	๖๐,๐๐๐ งบฯ อปท	๖๐,๐๐๐ งบฯ อปท	๖๐,๐๐๐ งบฯ อปท	๖๐,๐๐๐ งบฯ อปท	๖๐,๐๐๐ งบฯ อปท	จำนวนนักเรียนที่เข้าร่วมกิจกรรมได้รับความรู้ ไม่น้อยกว่า ๘๐ %	นักเรียนและผู้สนใจได้ใช้ห้องสวนพฤกษศาสตร์โรงเรียนเป็นแหล่งเรียนรู้เกี่ยวกับพรรณไม้ และการอนุรักษ์พันธุ์พืช	กองการศึกษา อบต.ตาลชุม + โรงเรียนสารธรรม วิทยา

ที่	โครงการ	วัตถุประสงค์	เป้าหมาย (ผลผลิตของโครงการ)	งบประมาณและที่มา					ตัวชี้วัด (KPI)	ผลลัพธ์ที่คาดว่าจะได้รับ	หน่วยงาน ที่รับผิดชอบ
				๒๕๖๖ (บาท)	๒๕๖๗ (บาท)	๒๕๖๘ (บาท)	๒๕๖๙ (บาท)	๒๕๗๐ (บาท)			
๑๓	โครงการค่ายวิชาการ เปิดบ้านสารธรรม	เพื่อให้นักเรียนและผู้สนใจได้ ร่วมชมผลงานทางวิชาการของ โรงเรียน	จัดกิจกรรมนิทรรศการวิชาการ สำหรับนักเรียน จำนวน ๑๖๕ คน	๒๕,๐๐๐ งบฯ อปท	๒๕,๐๐๐ งบฯ อปท	๒๕,๐๐๐ งบฯ อปท	๒๕,๐๐๐ งบฯ อปท	๒๕,๐๐๐ งบฯ อปท	จำนวนนักเรียน ที่เข้าร่วมกิจกรรม ได้รับความรู้ ไม่น้อยกว่า ๘๐ %	นักเรียนและผู้สนใจ ได้ร่วมชมผลงานทาง วิชาการของโรงเรียน	กองการศึกษา อบต.ตาลชุม + โรงเรียนสารธรรม วิทยา
๑๔	โครงการจัดกิจกรรมการ เกษตรเพื่อการเรียนรู้โรงเรียน ตาลชุมมิตรภาพ ที่ ๑๘๖	เพื่อให้นักเรียนมีความรู้ด้าน การทำกิจกรรมด้านการเกษตร มากขึ้น	จัดกิจกรรมเกษตรเพื่อการเรียนรู้ จำนวน ๑๐๐ คน	๒๐,๐๐๐ งบฯ อปท	๒๐,๐๐๐ งบฯ อปท	๒๐,๐๐๐ งบฯ อปท	๒๐,๐๐๐ งบฯ อปท	๒๐,๐๐๐ งบฯ อปท	จำนวนนักเรียน ที่เข้าร่วมกิจกรรม ได้รับความรู้ ไม่น้อยกว่า ๘๐ %	นักเรียนสามารถนำ ความรู้ที่ได้ไปใช้ใน ชีวิตประจำวัน มี คุณภาพชีวิตที่ดีขึ้น	กองการศึกษา อบต.ตาลชุม + โรงเรียนตาลชุม มิตรภาพ ที่ ๑๘๖
๑๕	โครงการส่งเสริมการ นำกระแสนพระราชดำริส (โรจสีข้าวพระราชทาน) สู่การเรียนการสอน	เพื่อให้นักเรียนเกิดความ อดทน ขยันหมั่นเพียร รับผิดชอบ รัก การทำงาน ตลอดจนทำงาน อย่างเป็นระบบ	นักเรียนชั้น ป.๓ - ป.๖ ร่วมทำ นาสาธิตและดำเนินการจัดการ ผลผลิตตามพระกระแสรับสั่ง	๒๐,๐๐๐ งบฯ อปท	๒๐,๐๐๐ งบฯ อปท	๒๐,๐๐๐ งบฯ อปท	๒๐,๐๐๐ งบฯ อปท	๒๐,๐๐๐ งบฯ อปท	จำนวนนักเรียน ที่เข้าร่วมกิจกรรม ได้รับความรู้ ไม่น้อยกว่า ๘๐ %	นักเรียนเกิดความ อดทน ขยันหมั่นเพียร รับผิดชอบ รักการ ทำงาน ทำงานอย่าง เป็นระบบ	กองการศึกษา อบต.ตาลชุม
๑๖	โครงการเข้าค่ายภาษาอังกฤษ พาเพลิน	เพื่อให้นักเรียนมีความรู้ด้าน ภาษาอังกฤษ และภาษา ต่างชาติอื่นๆ	๑. จัดอบรมให้ความรู้พัฒนา ทักษะภาษาอังกฤษและภาษา ต่างชาติอื่นๆ ๒. จัดผู้มีคุณวุฒิด้าน ภาษาอังกฤษ และภาษาต่างชาติ อื่นๆ มาให้ความรู้ในโรงเรียน	๖๐,๐๐๐ งบฯ อปท	๖๐,๐๐๐ งบฯ อปท	๖๐,๐๐๐ งบฯ อปท	๖๐,๐๐๐ งบฯ อปท	๖๐,๐๐๐ งบฯ อปท	จำนวนนักเรียน ที่เข้าร่วมกิจกรรม ได้รับความรู้ ไม่น้อยกว่า ๘๐ %	นักเรียนมีความรู้ ด้านภาษาอังกฤษ	กองการศึกษา อบต.ตาลชุม + โรงเรียนตาลชุม มิตรภาพ ที่ ๑๘๖
๑๗	โครงการอบรมเพิ่มทักษะ ภาษาอังกฤษ	เพื่อให้นักเรียนได้รับการพัฒนา ความรู้ด้านภาษาอังกฤษ	๑. จัดอบรมให้ความรู้พัฒนา ทักษะภาษาอังกฤษ ๒. จัดผู้มีคุณวุฒิด้าน ภาษาอังกฤษ มาให้ความรู้ใน โรงเรียน	๕๐,๐๐๐ งบฯ อปท	๕๐,๐๐๐ งบฯ อปท	๕๐,๐๐๐ งบฯ อปท	๕๐,๐๐๐ งบฯ อปท	๕๐,๐๐๐ งบฯ อปท	จำนวนนักเรียน ที่เข้าร่วมกิจกรรม ได้รับความรู้ ไม่น้อยกว่า ๘๐ %	นักเรียนได้รับการ พัฒนาความรู้ทักษะ ด้านภาษาอังกฤษ และมีผลสัมฤทธิ์ ภาษาอังกฤษสูงขึ้น	กองการศึกษา อบต.ตาลชุม + โรงเรียนบ้านปาง
๑๘	โครงการอบรมเพิ่มทักษะ ภาษาอังกฤษ	เพื่อให้นักเรียนมีความรู้ด้าน ภาษาอังกฤษ และภาษา ต่างชาติอื่นๆ	๑. จัดอบรมให้ความรู้พัฒนา ทักษะภาษาอังกฤษและภาษา ต่างชาติอื่นๆ ๒. จัดผู้มีคุณวุฒิด้านภาษาอังกฤษ ภาษาต่างชาติอื่นๆ มาให้ความรู้ใน โรงเรียน	๑๐,๐๐๐ งบฯ อปท	๑๐,๐๐๐ งบฯ อปท	๑๐,๐๐๐ งบฯ อปท	๑๐,๐๐๐ งบฯ อปท	๑๐,๐๐๐ งบฯ อปท	จำนวนนักเรียน ที่เข้าร่วมกิจกรรม ได้รับความรู้ ไม่น้อยกว่า ๘๐ %	นักเรียนมีความรู้ ด้านภาษาอังกฤษ	กองการศึกษา อบต.ตาลชุม + โรงเรียนสบสาย

ที่	โครงการ	วัตถุประสงค์	เป้าหมาย (ผลผลิตของโครงการ)	งบประมาณและที่มา					ตัวชี้วัด (KPI)	ผลลัพธ์ที่คาดว่าจะได้รับ	หน่วยงาน ที่รับผิดชอบ
				๒๕๖๖ (บาท)	๒๕๖๗ (บาท)	๒๕๖๘ (บาท)	๒๕๖๙ (บาท)	๒๕๗๐ (บาท)			
๑๙	โครงการอบรมเพิ่มทักษะภาษาอังกฤษ	เพื่อให้นักเรียนมีความรู้ด้านภาษาอังกฤษ และภาษาต่างชาติอื่นๆ	๑. จัดอบรมให้ความรู้พัฒนาทักษะภาษาอังกฤษและภาษาต่างชาติอื่นๆ ๒. จัดผู้มีคุณวุฒิด้านภาษาอังกฤษภาษาต่างชาติอื่นๆ มาให้ความรู้ในโรงเรียน	๑๕,๐๐๐ งบฯ อปท	๑๕,๐๐๐ งบฯ อปท	๑๕,๐๐๐ งบฯ อปท	๑๕,๐๐๐ งบฯ อปท	๑๕,๐๐๐ งบฯ อปท	จำนวนนักเรียนที่เข้าร่วมกิจกรรมได้รับความรู้ไม่น้อยกว่า ๘๐ %	นักเรียนมีความรู้ด้านภาษาอังกฤษ	กองการศึกษา อบต.ตาลชุม + โรงเรียนสหหนอง
๒๐	โครงการแข่งขันกีฬา กรีฑา นักเรียน	เพื่อเป็นการส่งเสริมการออกกำลังกาย ปลูกฝังให้นักเรียนมีน้ำใจเป็นนักกีฬา รู้แพ้ รู้ชนะ รู้เอ็กย	แข่งขันกีฬา กรีฑา นักเรียนโรงเรียนบ้านปาง	๑๐,๐๐๐ งบฯ อปท	๑๐,๐๐๐ งบฯ อปท	๑๐,๐๐๐ งบฯ อปท	๑๐,๐๐๐ งบฯ อปท	๑๐,๐๐๐ งบฯ อปท	จำนวนนักเรียนที่เข้าร่วมแข่งขันกีฬา กรีฑา มีส่วนร่วมในกิจกรรม ไม่น้อยกว่า ๘๐ %	นักเรียนมีสุขภาพร่างกายสมบูรณ์ แข็งแรง	กองการศึกษา อบต.ตาลชุม + โรงเรียนบ้านปาง
๒๑	โครงการอบรมคุณธรรมจริยธรรม	เพื่อส่งเสริมให้นักเรียนมีคุณธรรม จริยธรรม	อบรมคุณธรรม จริยธรรม นักเรียนโรงเรียนบ้านปาง	๒๐,๐๐๐ งบฯ อปท	๒๐,๐๐๐ งบฯ อปท	๒๐,๐๐๐ งบฯ อปท	๒๐,๐๐๐ งบฯ อปท	๒๐,๐๐๐ งบฯ อปท	จำนวนนักเรียนผู้เข้ารับการอบรมคุณธรรม จริยธรรม โรงเรียนบ้านปาง ไม่น้อยกว่า ๘๐ %	นักเรียนทุกคนมีคุณลักษณะ ที่พึงประสงค์มีคุณธรรม จริยธรรม	กองการศึกษา อบต.ตาลชุม + โรงเรียนบ้านปาง
๒๒	โครงการขับเคลื่อนปรัชญาเศรษฐกิจพอเพียง	เพื่อให้นักเรียนได้ฝึกทักษะกระบวนการทำงานทักษะชีวิต และมีคุณลักษณะที่พึงประสงค์	จัดกิจกรรมขับเคลื่อนปรัชญาเศรษฐกิจพอเพียงโรงเรียนบ้านปาง	๒๐,๐๐๐ งบฯ อปท	๒๐,๐๐๐ งบฯ อปท	๒๐,๐๐๐ งบฯ อปท	๒๐,๐๐๐ งบฯ อปท	๒๐,๐๐๐ งบฯ อปท	จำนวนนักเรียนผู้เข้าร่วมกิจกรรมขับเคลื่อนปรัชญาเศรษฐกิจพอเพียง ไม่น้อยกว่า ๘๐ %	นักเรียนมีทักษะกระบวนการทำงาน เป็นกลุ่มมีคุณลักษณะที่พึงประสงค์	กองการศึกษา อบต.ตาลชุม + โรงเรียนบ้านปาง
๒๓	โครงการศึกษาแหล่งเรียนรู้	ส่งเสริมการเรียนรู้การสอนที่เน้นผู้เรียนเป็นสำคัญ โดยได้มีโอกาสเรียนรู้นอกสถานศึกษา	จัดกิจกรรมศึกษาแหล่งเรียนรู้ นอกสถานศึกษานักเรียนโรงเรียนบ้านปาง	๒๐,๐๐๐ งบฯ อปท	๒๐,๐๐๐ งบฯ อปท	๒๐,๐๐๐ งบฯ อปท	๒๐,๐๐๐ งบฯ อปท	๒๐,๐๐๐ งบฯ อปท	จำนวนนักเรียนผู้เข้าร่วมกิจกรรมศึกษาแหล่งเรียนรู้ ไม่น้อยกว่า ๘๐ %	ครูและนักเรียนได้พัฒนาตนเอง เรียนรู้จากแหล่งเรียนรู้ท้องถิ่นและจังหวัดอื่น	กองการศึกษา อบต.ตาลชุม + โรงเรียนบ้านปาง
๒๔	โครงการส่งเสริมภูมิปัญญาท้องถิ่น	เพื่อให้ประชาชนมีความรู้ในภูมิปัญญาท้องถิ่น	ส่งเสริมภูมิปัญญาท้องถิ่นในพื้นที่ตำบลตาลชุม	๓๐,๐๐๐ งบฯ อปท	๓๐,๐๐๐ งบฯ อปท	๓๐,๐๐๐ งบฯ อปท	๓๐,๐๐๐ งบฯ อปท	๓๐,๐๐๐ งบฯ อปท	ประชาชนได้รับความรู้เกี่ยวกับภูมิปัญญาท้องถิ่นไม่น้อยกว่า ๗๐ %	ประชาชนมีความรู้ในภูมิปัญญาท้องถิ่น	กองการศึกษา อบต.ตาลชุม
๒๕	โครงการบ้านนักวิทยาศาสตร์น้อย ศูนย์พัฒนาเด็กเล็กบ้านตาลชุม	เพื่อให้เด็กปฐมวัยได้รับการปลูกฝังและเตรียมความพร้อมให้มีความรู้มีทักษะพื้นฐาน และเจตคติที่ดีต่อการเรียนรู้วิทยาศาสตร์	จัดกิจกรรมบ้านนักวิทยาศาสตร์น้อย ศูนย์พัฒนาเด็กเล็กบ้านตาลชุม ปีละ ๑ ครั้ง	๑๕,๐๐๐ งบฯ อปท	๑๕,๐๐๐ งบฯ อปท	๑๕,๐๐๐ งบฯ อปท	๑๕,๐๐๐ งบฯ อปท	๑๕,๐๐๐ งบฯ อปท	จำนวนเด็ก ศูนย์พัฒนาเด็กเล็กเข้าร่วม ไม่น้อยกว่า ๘๐ %	เด็กในศูนย์พัฒนาเด็กเล็ก ได้มีความรู้ทักษะพื้นฐานต่อการเรียนรู้วิทยาศาสตร์	กองการศึกษา อบต.ตาลชุม

ที่	โครงการ	วัตถุประสงค์	เป้าหมาย (ผลผลิตของโครงการ)	งบประมาณและที่มา					ตัวชี้วัด (KPI)	ผลลัพธ์ที่คาดว่าจะได้รับ	หน่วยงาน ที่รับผิดชอบ
				๒๕๖๖ (บาท)	๒๕๖๗ (บาท)	๒๕๖๘ (บาท)	๒๕๖๙ (บาท)	๒๕๗๐ (บาท)			
๒๖	โครงการพัฒนาศักยภาพครู ผู้ดูแลเด็ก / ผู้ดูแลเด็ก (ทักษะ) ศูนย์พัฒนาเด็กเล็ก บ้านตาลชุม	เพื่อให้ครูผู้ดูแลเด็ก / ผู้ดูแล เด็ก (ทักษะ) ได้ตระหนักและ เห็นความสำคัญของการพัฒนา เด็กเล็ก ในศูนย์พัฒนาเด็กเล็ก บ้านตาลชุม	จัดอบรมให้ความรู้ ครูผู้ดูแลเด็ก / ผู้ดูแลเด็ก (ทักษะ) ปีละ ๑ ครั้ง	๑๕,๐๐๐ งบฯ อปท	๑๕,๐๐๐ งบฯ อปท	๑๕,๐๐๐ งบฯ อปท	๑๕,๐๐๐ งบฯ อปท	๑๕,๐๐๐ งบฯ อปท	จำนวนครูผู้ดูแลเด็ก / ผู้ดูแลเด็ก (ทักษะ) เข้า รวมไม่น้อยกว่า ๙๐ %	ครูผู้ดูแลเด็ก / ผู้ดูแลเด็ก (ทักษะ) มีความรู้ ความ เข้าใจในการบริหาร จัดการศูนย์พัฒนา เด็กเล็ก	กองการศึกษา อบต.ตาลชุม
รวม	จำนวน ๒๖ โครงการ			๓,๐๖๙,๙๒๐	๓,๐๖๙,๙๒๐	๒,๘๔๙,๙๒๐	๒,๘๔๙,๙๒๐	๒,๘๔๙,๙๒๐			

ยุทธศาสตร์จังหวัดน่านที่ ๕ การสร้างความเข้มแข็งของชุมชนและสังคม

ยุทธศาสตร์การพัฒนาขององค์การบริหารส่วนท้องถิ่นในเขตจังหวัดน่าน ด้านพัฒนาสังคมและความมั่นคงของมนุษย์

๓.ยุทธศาสตร์ การพัฒนาฯด้านพัฒนาสังคมและความมั่นคงของมนุษย์ แนวทางการพัฒนา การพัฒนาความมั่นคงในการดำรงชีวิตของประชาชน

๓.๒ แผนงานบริการชุมชนและสังคม – สังคมสงเคราะห์

ที่	โครงการ	วัตถุประสงค์	เป้าหมาย (ผลผลิตของโครงการ)	งบประมาณและที่มา					ตัวชี้วัด (KPI)	ผลลัพธ์ที่คาดว่าจะได้รับ	หน่วยงาน ที่รับผิดชอบ
				๒๕๖๖ (บาท)	๒๕๖๗ (บาท)	๒๕๖๘ (บาท)	๒๕๖๙ (บาท)	๒๕๗๐ (บาท)			
๑	โครงการสนับสนุนกองทุนสวัสดิการชุมชนตำบลตาลชุม	เพื่อสนับสนุนกองทุนสวัสดิการชุมชนตำบลตาลชุม	อุดหนุนกองทุนสวัสดิการชุมชนตำบลตาลชุม ปีละ ๑ ครั้ง	๕๐,๐๐๐ งบฯ อปท	๕๐,๐๐๐ งบฯ อปท	๕๐,๐๐๐ งบฯ อปท	๕๐,๐๐๐ งบฯ อปท	๕๐,๐๐๐ งบฯ อปท	สามารถสนับสนุนงบประมาณตามอัตราส่วนที่ระเบียบกฎหมายกำหนดได้	กองทุนสวัสดิการชุมชนตำบลตาลชุมมีความเข้มแข็ง	สำนักปลัดอบต.ตาลชุม
๒	โครงการสนับสนุนกองทุนหลักประกันสุขภาพในระดับท้องถิ่นหรือพื้นที่	เพื่อสนับสนุนให้ดำเนินงานและบริหารจัดการกองทุนหลักประกันสุขภาพกองทุนสปสข.	อุดหนุนกองทุนหลักประกันสุขภาพประชาชนในตำบลตาลชุม	๑๕๐,๐๐๐ งบฯ อปท	๑๕๐,๐๐๐ งบฯ อปท	๑๕๐,๐๐๐ งบฯ อปท	๑๕๐,๐๐๐ งบฯ อปท	๑๕๐,๐๐๐ งบฯ อปท	สามารถสนับสนุนงบประมาณตามอัตราส่วนที่ระเบียบกฎหมายกำหนดได้	ประชาชนในตำบลตาลชุมมีสุขภาพร่างกายที่ดีขึ้น	สำนักปลัดอบต.ตาลชุม
รวม	จำนวน ๒ โครงการ			๒๐๐,๐๐๐	๒๐๐,๐๐๐	๒๐๐,๐๐๐	๒๐๐,๐๐๐	๒๐๐,๐๐๐			

ยุทธศาสตร์จังหวัดน่านที่ ๕ การสร้างความเข้มแข็งของชุมชนและสังคม

ยุทธศาสตร์การพัฒนาขององค์การบริหารส่วนท้องถิ่นในเขตจังหวัดน่าน ด้านพัฒนาสังคมและความมั่นคงของมนุษย์

๓.ยุทธศาสตร์ การพัฒนาฯ ด้านพัฒนาสังคมและความมั่นคงของมนุษย์ แนวทางการพัฒนา สนับสนุนและส่งเสริมการจัดการศึกษา

๓.๓ การเศรษฐกิจ – อุตสาหกรรมและการโยธา

ที่	โครงการ	วัตถุประสงค์	เป้าหมาย (ผลผลิตของโครงการ)	งบประมาณและที่มา					ตัวชี้วัด (KPI)	ผลลัพธ์ที่คาดว่าจะได้รับ	หน่วยงาน ที่รับผิดชอบ
				๒๕๖๖ (บาท)	๒๕๖๗ (บาท)	๒๕๖๘ (บาท)	๒๕๖๙ (บาท)	๒๕๗๐ (บาท)			
๑	โครงการก่อสร้างหลังคาทางเดินศูนย์พัฒนาเด็กเล็กบ้านตาลชุม	เพื่อป้องกันฝนตกระหว่างทางเดินเข้าสู่ศูนย์พัฒนาเด็กเล็ก	ก่อสร้างหลังคารับเด็กนักเรียน ขนาดกว้าง ๔.๐๐ เมตร ยาว ๒๐ เมตร สูง ๓.๐๐ เมตร พิกัด E ๖๘๙๖๒๕ N ๒๑๐๕๙๑๐	๑๕๐,๐๐๐ งบฯ อปท	๑๕๐,๐๐๐ งบฯ อปท	๑๕๐,๐๐๐ งบฯ อปท	-	-	จำนวนหลังคาทางเดินที่ก่อสร้าง	มีพื้นที่รับส่งเด็กศูนย์พัฒนาเด็กเล็กขณะฝนตกได้สะดวก	กองช่าง อบต.ตาลชุม
๒	โครงการปรับปรุงระบบไฟฟ้าศูนย์พัฒนาเด็กเล็กบ้านตาลชุม	เพื่อให้ระบบไฟฟ้าในศูนย์พัฒนาเด็กเล็กมีความปลอดภัยและเพียงพอต่อการใช้งาน	ปรับปรุงระบบไฟฟ้าศูนย์พัฒนาเด็กเล็กบ้านตาลชุม พิกัด E ๖๘๙๖๒๕ N ๒๑๐๕๙๑๐	๕๐,๐๐๐ งบฯ อปท	๕๐,๐๐๐ งบฯ อปท	๕๐,๐๐๐ งบฯ อปท	-	-	ปรับปรุงระบบไฟฟ้าศูนย์พัฒนาเด็กเล็กบ้านตาลชุมมีความปลอดภัย ไม่น้อยกว่า ๘๐ %	ระบบไฟฟ้าในศูนย์พัฒนาเด็กเล็กมีความปลอดภัยและเพียงพอต่อการใช้งาน	กองช่าง อบต.ตาลชุม
๓	โครงการปรับปรุงต่อเติมศูนย์พัฒนาเด็กเล็กบ้านตาลชุม	เพื่อเพิ่มสัดส่วนพื้นที่ใช้สอย ภายในศูนย์พัฒนาเด็กเล็ก ให้มีพื้นที่ใช้ประโยชน์มากขึ้น	ปรับปรุงต่อเติมศูนย์พัฒนาเด็กเล็ก พิกัด E ๖๘๙๖๒๕ N ๒๑๐๕๙๑๐	๔๕๐,๐๐๐ งบฯ อปท	-	-	-	-	ปรับปรุงภายในศูนย์พัฒนาเด็กเล็ก ให้มีพื้นที่ใช้ประโยชน์ ไม่น้อยกว่า ๘๐ %	ศูนย์พัฒนาเด็กเล็กสามารถใช้พื้นที่ได้เกิดประโยชน์มากขึ้น	กองช่าง อบต.ตาลชุม
รวม	จำนวน ๓ โครงการ			๖๕๐,๐๐๐	๒๐๐,๐๐๐	๒๐๐,๐๐๐	-	-			

ยุทธศาสตร์จังหวัดน่านที่ ๕ การสร้างความเข้มแข็งของชุมชนและสังคม

ยุทธศาสตร์การพัฒนาขององค์การบริหารส่วนท้องถิ่นในเขตจังหวัดน่าน ด้านพัฒนาสังคมและความมั่นคงของมนุษย์

๓.ยุทธศาสตร์ การพัฒนาด้านพัฒนาสังคมและความมั่นคงของมนุษย์ แนวทางการพัฒนา สนับสนุนและส่งเสริมกิจการด้านสาธารณสุข

๓.๓.๑ แผนงานบริการชุมชนและสังคม – สาธารณสุข

ที่	โครงการ	วัตถุประสงค์	เป้าหมาย (ผลผลิตของโครงการ)	งบประมาณและที่มา					ตัวชี้วัด (KPI)	ผลลัพธ์ที่คาดว่าจะได้รับ	หน่วยงาน ที่รับผิดชอบ
				๒๕๖๖ (บาท)	๒๕๖๗ (บาท)	๒๕๖๘ (บาท)	๒๕๖๙ (บาท)	๒๕๗๐ (บาท)			
๑	โครงการจัดกิจกรรมวัน อสม. แห่งชาติ	เพื่อให้ อสม.รวมกลุ่มในการ แลกเปลี่ยนเรียนรู้ในการทำงาน และส่งเสริมการออกกำลังกาย	จัดกิจกรรมวันอสม. ในเขต รับผิดชอบ ๙ หมู่บ้าน ๑๑๙ คน	๓๐,๐๐๐ งบฯ อปท	-	-	-	-	อสม.จำนวน ๑๑๙ คน เข้าร่วมกิจกรรม	อสม.สามารถนำ ความรู้การดูแล สุขภาพเผยแพร่ใน ชุมชนได้	สำนักปลัด อบต.ตาลชุม + รพ.สต.ตาลชุม
๒	โครงการส่งเสริมการออก กำลังกาย	เพื่อให้ประชาชนในชุมชน ตระหนักและให้ความสำคัญ หันมาออกกำลังกายอย่าง สม่ำเสมอ	จัดให้มีการออกกำลังกายและสาธิต การออกกำลังกายในประชากรกลุ่ม วัยเจริญพันธุ์จำนวน๙ หมู่บ้าน	๓๐,๐๐๐ งบฯ อปท	-	-	-	-	ประชากรทุกกลุ่มวัย มี การออกกำลังกาย อย่างสม่ำเสมอใน ชุมชน	ประชาชนในเขต รับผิดชอบมีสุขภาพ ดีขึ้น	สำนักปลัด อบต.ตาลชุม + รพ.สต.ตาลชุม
๓	โครงการพัฒนาปรับปรุง สิ่งแวดล้อม หมู่บ้านน้อย	เพื่อให้ชุมชน สะอาด ปลอดภัย จากภาวะระบาดของโรค ต่างๆ	พัฒนาหมู่บ้านในเขตรับผิดชอบ ๙ หมู่บ้านให้เป็นหมู่บ้านน้อย	-	๕๐,๐๐๐ งบฯ อปท	-	-	-	หมู่บ้านมีการพัฒนา สิ่งแวดล้อมตามเกณฑ์	สิ่งแวดล้อมในชุมชน สะอาดปลอดภัยจาก โรคระบาด	สำนักปลัด อบต.ตาลชุม + รพ.สต.ตาลชุม
๔	โครงการคุ้มครองผู้บริโภค ด้านอาหารและยา	เพื่อให้ประชาชนในเขต รับผิดชอบได้รับความรู้เรื่องการ บริโภคอาหาร และยาที่ถูกต้อง	อบรมเจ้าของร้านค้าและร้านขาย ของชำ ในเขตรับผิดชอบให้มีความรู้ และปฏิบัติตามกฎหมาย	-	-	๒๐,๐๐๐ งบฯ อปท	-	-	ร้านค้า และร้านขาย ของชำ มีการปฏิบัติ ตาม พรบ.อาหาร และยา	ประชาชนในชุมชน ได้รับการคุ้มครอง สุขภาพ ด้านอาหาร และยา	สำนักปลัด อบต.ตาลชุม + รพ.สต.ตาลชุม
๕	โครงการส่งเสริมสุขภาพ ผู้สูงอายุ	เพื่อให้ผู้สูงอายุในเขต รับผิดชอบ มีพฤติกรรมสุขภาพ ที่ถูกต้อง สมบูรณ์แข็งแรงทั้ง ด้านร่างกาย และจิตใจ	ให้บริการรักษาพยาบาลส่งเสริม สุขภาพป้องกันโรคและฟื้นฟูสภาพ ผู้สูงอายุ	๕๐,๐๐๐ งบฯ อปท	-	-	-	-	ผู้สูงอายุ มีความรู้ และ ทักษะการดูแลสุขภาพ ที่เหมาะสมกับวัย	ผู้สูงอายุมีสุขภาพ สมบูรณ์แข็งแรงทั้ง ด้านร่างกาย และ จิตใจ	สำนักปลัด อบต.ตาลชุม + รพ.สต.ตาลชุม
๖	โครงการรณรงค์ลดการใช้ สารเคมีในเกษตรกร	เพื่อให้ชุมชนในเขตรับผิดชอบมี การใช้สารเคมีลดลง	เกษตรกรลดการใช้สารเคมีและใช้ สารอินทรีย์วัตถุทดแทนสารเคมี	-	-	-	๕๐,๐๐๐ งบฯ อปท	-	เกษตรกร มีการลดใช้ สารเคมีในการทำ เกษตร ลดลงอย่าง น้อยร้อยละ ๗๐	ประชาชนในชุมชน ปลอดภัยจากการใช้ สารเคมี	สำนักปลัด อบต.ตาลชุม + รพ.สต.ตาลชุม
๗	โครงการส่งเสริมการใช้ สมุนไพรและภูมิปัญญา ท้องถิ่น	เพื่อให้ชุมชนได้นำสมุนไพร และภูมิปัญญาท้องถิ่น มาใช้ ประโยชน์ในการดูแลสุขภาพ	ลดปริมาณการใช้ยาแผนปัจจุบันและ อนุรักษ์ภูมิปัญญาท้องถิ่น	-	-	-	-	๕๐,๐๐๐ งบฯ อปท	ประชาชนในชุมชนใช้ ประโยชน์จากสมุนไพร และภูมิปัญญาท้องถิ่น ทุกครัวเรือน	ประชาชนสุขภาพดี จากสมุนไพรใน ชุมชน และภูมิ ปัญญาท้องถิ่น	สำนักปลัด อบต.ตาลชุม + รพ.สต.ตาลชุม

ที่	โครงการ	วัตถุประสงค์	เป้าหมาย (ผลผลิตของโครงการ)	งบประมาณและที่มา					ตัวชี้วัด (KPI)	ผลลัพธ์ที่คาดว่าจะได้รับ	หน่วยงาน ที่รับผิดชอบ
				๒๕๖๖ (บาท)	๒๕๖๗ (บาท)	๒๕๖๘ (บาท)	๒๕๖๙ (บาท)	๒๕๗๐ (บาท)			
๘	โครงการพัฒนาศักยภาพแกนนำสุขภาพประจำครอบครัวในการดูแลผู้ป่วยเรื้อรัง ผู้พิการและผู้ด้อยโอกาสที่ช่วยเหลือตนเองได้น้อย กิจกรรม อบรมให้ความรู้แกนนำสุขภาพประจำครอบครัวในการดูแลผู้ป่วยเรื้อรัง ผู้พิการและผู้ด้อยโอกาส จำนวน ๑ วัน	เพื่อพัฒนาความรู้แกนนำสุขภาพประจำครอบครัวในการดูแลผู้ป่วยเรื้อรัง ผู้พิการและผู้ด้อยโอกาสที่ช่วยเหลือตนเองได้น้อย	แกนนำสุขภาพครอบครัวผู้ป่วยเรื้อรัง ผู้พิการและผู้ด้อยโอกาส จำนวน ๔๕ คน	๘,๗๗๐ งบฯ อปท	๘,๗๗๐ งบฯ อปท	๘,๗๗๐ งบฯ อปท	๘,๗๗๐ งบฯ อปท	๘,๗๗๐ งบฯ อปท	แกนนำได้รับความรู้ในการดูแลผู้ป่วยเรื้อรัง ผู้พิการและผู้ด้อยโอกาส ไม่น้อยกว่า ๗๐ %	ผู้นำในครอบครัวมีความรู้ในการดูแลสุขภาพผู้ด้อยโอกาสในครอบครัว	สำนักปลัด อบต.ตาลชุม + รพ.สต.บ้านสบสาย
๙	โครงการอบรมอาสาสมัครสาธารณสุขเชิงชาตุมด้านการสร้างเสริมสุขภาพในชุมชน กิจกรรมที่ ๑ อบรมให้ความรู้อาสาสมัครสาธารณสุขเรื่องการสร้างเสริมสุขภาพในชุมชน จำนวน ๒ วัน กิจกรรมที่ ๒ ติดตามผลการดำเนินงานของ อสม.ในชุมชน	๑. เพื่อเพิ่มพูนความรู้อาสาสมัครสาธารณสุขเรื่องการสร้างเสริมสุขภาพในชุมชน ๒. เพื่อพัฒนาทักษะการดำเนินงานสร้างเสริมสุขภาพในชุมชน ๓. เพื่อให้กลุ่มเป้าหมายได้รับการดูแลสุขภาพอย่างทั่วถึง	อาสาสมัครสาธารณสุข จำนวน ๘๐ คน	๒๗,๓๘๐ งบฯ อปท	๒๗,๓๘๐ งบฯ อปท	๒๗,๓๘๐ งบฯ อปท	๒๗,๓๘๐ งบฯ อปท	๒๗,๓๘๐ งบฯ อปท	อสม. ได้รับความรู้เรื่องการสร้างเสริมสุขภาพในชุมชน ไม่น้อยกว่า ๘๐ %	อสม. มีความรู้ มีทักษะในการดูแลสุขภาพประชาชนในพื้นที่	สำนักปลัด อบต.ตาลชุม + รพ.สต.บ้านสบสาย
๑๐	โครงการพัฒนาเครือข่ายทีมเฝ้าระวังสอบสวนและเคลื่อนที่เร็ว (SRRT) ระดับหมู่บ้าน กิจกรรมที่ ๑ อบรมให้ความรู้ทีมเฝ้าระวังสอบสวนและเคลื่อนที่เร็วระดับหมู่บ้าน (SRRT) จำนวน ๑ วัน กิจกรรมที่ ๒ แต่งตั้งคณะกรรมการเฝ้าระวังสอบสวนและเคลื่อนที่เร็วระดับหมู่บ้าน	๑. เพื่อให้ทีม (SRRT) ระดับหมู่บ้านมีความรู้เรื่องการเฝ้าระวัง ควบคุม ป้องกันโรคและภัยสุขภาพ ๒. เพื่อให้มีทีมเฝ้าระวังสอบสวนและเคลื่อนที่เร็ว (SRRT) ระดับหมู่บ้าน	ผู้นำชุมชน , สมาชิกองค์การบริหารส่วนตำบล , อาสาสมัครสาธารณสุข จำนวน ๔๕ คน	๑๑,๒๕๐ งบฯ อปท	๑๑,๒๕๐ งบฯ อปท	๑๑,๒๕๐ งบฯ อปท	๑๑,๒๕๐ งบฯ อปท	๑๑,๒๕๐ งบฯ อปท	ผู้นำชุมชน , สมาชิกองค์การบริหารส่วนตำบล , อาสาสมัครสาธารณสุข ได้รับโครงการพัฒนาเครือข่ายทีมเฝ้าระวังสอบสวนและเคลื่อนที่เร็ว (SRRT) ระดับหมู่บ้าน	ผู้นำในชุมชนทุกกลุ่มมีการเฝ้าระวังโรคระบาดที่อาจเกิดขึ้นในชุมชน	สำนักปลัด อบต.ตาลชุม + รพ.สต.บ้านสบสาย
๑๑	โครงการผู้บริหารโรคหลอดเลือดหัวใจ กิจกรรมที่ ๑ อบรมให้ความรู้ผู้ประกอบการร้านขายของชำ และทีมประเมินระดับตำบล จำนวน ๑ วัน กิจกรรมที่ ๒ แต่งตั้งคณะกรรมการเฝ้าระวังอาหารและผลิตภัณฑ์สุขภาพในระดับตำบล กิจกรรมที่ ๓ ออกประเมินร้านขายของชำ ตามเกณฑ์มาตรฐาน ๒ ครั้ง	๑. เพื่อให้ผู้ประกอบการร้านขายของชำ มีความรู้เรื่องการจำหน่ายผลิตภัณฑ์สุขภาพ ๒. เพื่อให้มีคณะกรรมการเฝ้าระวังอาหารและผลิตภัณฑ์สุขภาพในระดับตำบล ๓. เพื่อยกระดับร้านชำให้ผ่านเกณฑ์มาตรฐานร้านชำคุณภาพ	ผู้ประกอบการร้านขายของชำ จำนวน ๓๕ คน คณะกรรมการระดับตำบล จำนวน ๕ คน	๑๒,๖๐๐ งบฯ อปท.	๑๒,๖๐๐ งบฯ อปท.	๑๒,๖๐๐ งบฯ อปท.	๑๒,๖๐๐ งบฯ อปท.	๑๒,๖๐๐ งบฯ อปท.	ผู้ประกอบการร้านชำ ได้รับความรู้เรื่องการจำหน่ายผลิตภัณฑ์สุขภาพ	ร้านขายของชำ นำผลิตภัณฑ์ที่ได้มาตรฐานมาจำหน่ายแก่ผู้บริโภค	สำนักปลัด อบต.ตาลชุม + รพ.สต.บ้านสบสาย

ที่	โครงการ	วัตถุประสงค์	เป้าหมาย (ผลผลิตของโครงการ)	งบประมาณและที่มา					ตัวชี้วัด (KPI)	ผลลัพธ์ที่คาดว่าจะได้รับ	หน่วยงาน ที่รับผิดชอบ
				๒๕๖๖ (บาท)	๒๕๖๗ (บาท)	๒๕๖๘ (บาท)	๒๕๖๙ (บาท)	๒๕๗๐ (บาท)			
๑๒	โครงการรณรงค์ป้องกันโรคติดต่อที่มีสัตว์เป็นพาหะ เช่น ยุง หนู สุนัข	เป็นการป้องกันโรคติดต่อที่มียุง หนู สุนัข เป็นพาหะ	๑. จัดอบรมให้ความรู้ ๑๔ หมู่บ้าน ๒. จัดซื้อวัสดุวิทยาศาสตร์การแพทย์	๑๐๐,๐๐๐ งบฯ อปท	๑๐๐,๐๐๐ งบฯ อปท	๑๐๐,๐๐๐ งบฯ อปท	-	-	โรคติดต่อที่มีสัตว์เป็นพาหะ เช่น ยุง หนู สุนัข ลดลง ไม่น้อยกว่า ๗๐ %	โรคติดต่อที่มีสัตว์เป็นพาหะลดลง	สำนักปลัด อบต.ตาลชุม
๑๓	โครงการรณรงค์การลดใช้สารเคมีกำจัดศัตรูพืช	เพื่อให้ประชาชนในตำบลลดการใช้สารเคมีในการกำจัดศัตรูพืช และใช้วิธีเกษตรอินทรีย์เพิ่มขึ้น	๑. จัดอบรม ๑๔ หมู่บ้าน ๒. ตรวจสอบสารพิษใน ๑๔ หมู่บ้าน ๓. สนับสนุนให้มีการปลูกพืชปลอดสารพิษ	๓๐,๐๐๐ งบฯ อปท	๓๐,๐๐๐ งบฯ อปท	๓๐,๐๐๐ งบฯ อปท	-	-	การใช้สารเคมีในการเกษตรลดลง ไม่น้อยกว่า ๗๐ %	ประชาชนมีความรู้ความเข้าใจถึงภัยร้ายของสารเคมีกำจัดศัตรูพืชและมีสุขภาพที่ดีขึ้น	สำนักปลัด อบต.ตาลชุม
๑๔	โครงการเฝ้าระวังโภชนาการเด็ก ๐-๕ ปี	เพื่อเพิ่มความรู้ให้กับ อสม. และผู้ปกครองเด็กในการเลี้ยงดูเด็กในเรื่องอาหาร	๑. จัดอบรมฯ ๑๔ หมู่ ๒. จัดซื้ออาหารเสริม	๓๐,๐๐๐ งบฯ อปท	๓๐,๐๐๐ งบฯ อปท	๓๐,๐๐๐ งบฯ อปท	-	-	สุขภาพและโภชนาการของเด็ก ๐-๕ ปี พัฒนาการที่ดีขึ้น ไม่น้อยกว่า ๗๐ %	ปัญหาภาวะสุขภาพและโภชนาการลดลง	สำนักปลัด อบต.ตาลชุม
๑๕	โครงการส่งเสริมเด็กเยาวชนเพื่อป้องกันการตั้งครรภ์ไม่พร้อมในวัยรุ่น	เพื่อดูแลความปลอดภัยของเด็กและเยาวชนที่อาจนำไปสู่ประสบการณ์ที่ย่ำแย่ที่ทันต่อการเปลี่ยนแปลงให้สามารถตั้งครรภ์ได้อย่างปลอดภัย	จัดกิจกรรมปีละ ๑ ครั้ง	๒๐,๐๐๐ งบฯ อปท	๒๐,๐๐๐ งบฯ อปท	๒๐,๐๐๐ งบฯ อปท	-	-	การตั้งครรภ์ในวัยรุ่นในตำบลตาลชุมลดลง ไม่น้อยกว่า ๗๐ %	เด็กและเยาวชนตระหนักในเรื่องการมีเพศสัมพันธ์ก่อนวัยอันควร	สำนักปลัด อบต.ตาลชุม
๑๖	โครงการส่งเสริมกิจกรรมเยาวชน	เพื่อให้เยาวชนและประชาชนในตำบลห่างไกลยาเสพติด	๑. ค่ายกิจกรรม"เยาวชนวัยใสห่างไกลยาเสพติด" ๒. ประกวดกิจกรรมชมรม (To be number one) ระดับตำบล ๓. ศึกษาดูงานนอกพื้นที่	๗๐,๐๐๐ งบฯ อปท	๗๐,๐๐๐ งบฯ อปท	๗๐,๐๐๐ งบฯ อปท	-	-	เยาวชนที่ร่วมกิจกรรมมีความรู้ความเข้าใจ ไม่น้อยกว่า ๘๐ %	เยาวชนห่างไกลยาเสพติดและลดปัญหาสังคม	สำนักปลัด อบต.ตาลชุม
๑๗	โครงการอบรมให้ความรู้เกี่ยวกับสาธารณสุข	เพื่อให้ประชาชนและเยาวชนมีความรู้ เตรียมการรับมือกับสถานะฉุกเฉินด้านภัยพิบัติในชุมชน	๑. พัฒนาการความรู้เพื่อเตรียมความพร้อม รองรับการภาวะฉุกเฉินในชุมชน ๒. ซ้อมแผนรองรับภาวะฉุกเฉิน ๓. ให้ชุมชนมีส่วนร่วมในการแก้ไขปัญหา	๕๐,๐๐๐ งบฯ อปท	๕๐,๐๐๐ งบฯ อปท	๕๐,๐๐๐ งบฯ อปท	-	-	ลดความเสียหายจากภัยพิบัติที่เกิดขึ้น ไม่น้อยกว่า ๘๐ %	ประชาชนและเยาวชน มีความรู้ความเข้าใจ ในการเตรียมรับมือและแก้ไขภาวะฉุกเฉินด้านภัยพิบัติ	สำนักปลัด อบต.ตาลชุม
๑๘	โครงการส่งเสริมสุขภาพประชาชนตำบลตาลชุม	เพื่อให้ประชาชนในตำบลมีความรู้เรื่องการดูแลสุขภาพ	จัดอบรมให้ความรู้เรื่องการปฏิบัติตนในการดูแลสุขภาพ ของประชาชนตำบลตาลชุม	๓๐,๐๐๐ งบฯ อปท	๓๐,๐๐๐ งบฯ อปท	๓๐,๐๐๐ งบฯ อปท	-	-	จำนวนผู้ป่วยที่เข้ารับการรักษาใน รพ.สต. ตาลชุมและบ้านสบสายลดลง ไม่น้อยกว่า ๗๐ %	คนในชุมชนได้รับความรู้เรื่องการดูแลสุขภาพและนำไปปฏิบัติได้ถูกต้อง	สำนักปลัด อบต.ตาลชุม

ที่	โครงการ	วัตถุประสงค์	เป้าหมาย (ผลผลิตของโครงการ)	งบประมาณและที่มา					ตัวชี้วัด (KPI)	ผลลัพธ์ที่คาดว่าจะได้รับ	หน่วยงาน ที่รับผิดชอบ
				๒๕๖๖ (บาท)	๒๕๖๗ (บาท)	๒๕๖๘ (บาท)	๒๕๖๙ (บาท)	๒๕๗๐ (บาท)			
๑๙	โครงการพัฒนาระบบสุขภาพของประชาชนมุ่งสู่สุขภาพดี ของชมรม อสม. และสาธารณสุข	เพื่อให้ประชาชนในตำบลตาลชุมและตำบลอื่น ๆ มีสุขภาพดีขึ้น เจ็บป่วยน้อยลง	จัดกิจกรรมปีละ ๑ ครั้ง	๒๐,๐๐๐ งบฯ อปท	๒๐,๐๐๐ งบฯ อปท	๒๐,๐๐๐ งบฯ อปท	-	-	จำนวนผู้ป่วยที่เข้ารับการรักษาใน รพ.สต. ตาลชุมและบ้านสบสายลดลง ไม่น้อยกว่า ๗๐ %	ประชาชนในตำบลตาลชุมและตำบลอื่น ๆ มีสุขภาพที่ดี แข็งแรง	สำนักปลัด อบต.ตาลชุม
๒๐	โครงการพัฒนาศักยภาพแกนนำในการป้องกันและควบคุมโรค	เพื่อพัฒนาศักยภาพ แกนนำในการป้องกันและควบคุมโรคติดต่อ	แกนนำตำบลตาลชุม จำนวน ๑๒๐ คน	๒๐,๐๐๐ งบฯ อปท	๒๐,๐๐๐ งบฯ อปท	๒๐,๐๐๐ งบฯ อปท	-	-	อสม. มีความรู้ ได้รับความรู้ ไม่น้อยกว่า ๘๐ %	อสม. มีความรู้ และมีทัศนคติที่ดีที่พร้อมจะให้ความร่วมมือในการพัฒนา	สำนักปลัด อบต.ตาลชุม
๒๑	โครงการส่งเสริมสุขภาพจิตในผู้ป่วยเรื้อรังให้เข้มแข็ง	เพื่อพัฒนาองค์ความรู้แก่กลุ่มเป้าหมายโรคไม่ติดต่อเรื้อรัง	๑. อบรมให้ความรู้แก่กลุ่มเป้าหมาย ๒. รณรงค์ให้บริกรตรวจคัดกรองสุขภาพเพื่อค้นหาภาวะเครียด ๓. ติดตาม ตรวจสอบ/ให้การรักษา	๓๐,๐๐๐ งบฯ อปท	๓๐,๐๐๐ งบฯ อปท	๓๐,๐๐๐ งบฯ อปท	-	-	การควบคุมป้องกันโรคไม่ติดต่อเรื้อรัง ไม่น้อยกว่า ๘๐ %	พัฒนาองค์ความรู้แก่กลุ่มเป้าหมายโรคไม่ติดต่อเรื้อรัง	สำนักปลัด อบต.ตาลชุม
๒๒	โครงการติดตามและเฝ้าระวังโรคฉี่หนูโดยชุมชนมีส่วนร่วม	เพื่อเฝ้าระวังและค้นหาผู้ป่วยวันโรครายใหม่	ผู้ป่วยวันโรคเช่น โรคเบาหวาน , ปอดอุดกั้นเรื้อรัง และโรคหัวใจ จำนวน ๑๐๐ คน	๒๐,๐๐๐ งบฯ อปท	๒๐,๐๐๐ งบฯ อปท	๒๐,๐๐๐ งบฯ อปท	-	-	ผู้ป่วยโรคฉี่หนูโรคเช่น โรคเบาหวาน , ปอดอุดกั้นเรื้อรัง และโรคหัวใจ ได้รับการเฝ้าระวังโรคแทรกซ้อน ไม่น้อยกว่า ๗๐ %	ผู้ป่วยวันโรคเช่น โรคเบาหวาน , ปอดอุดกั้นเรื้อรัง และโรคหัวใจ ได้รับการเฝ้าระวังและรับการรักษา	สำนักปลัด อบต.ตาลชุม
๒๓	โครงการอบรมให้ความรู้ในการป้องกันโรคติดต่อทางเพศสัมพันธ์	เพื่อเสริมทักษะและพัฒนาความรู้ในการป้องกันโรคติดต่อทางเพศสัมพันธ์	ประชาชนจำนวน ๑๐๐ คน	๒๐,๐๐๐ งบฯ อปท	๒๐,๐๐๐ งบฯ อปท	๒๐,๐๐๐ งบฯ อปท	-	-	ประชาชนได้รับการเสริมทักษะชีวิตและพัฒนาความรู้การในการป้องกันโรคติดต่อ ไม่น้อยกว่า ๗๐ %	ประชาชนได้รับการเสริมทักษะชีวิตและพัฒนาความรู้การในการป้องกันโรคติดต่อ	สำนักปลัด อบต.ตาลชุม
๒๔	โครงการคัดกรองเฝ้าระวังโรคความดันโลหิตสูงในประชาชนอายุ ๓๕-๗๔ ปี	เพื่อเฝ้าระวังและค้นหาผู้ป่วยโรคความดันโลหิตสูงรายใหม่	ประชาชนอายุ ๓๕-๗๔ ปี	๔๐,๐๐๐ งบฯ อปท	๔๐,๐๐๐ งบฯ อปท	๔๐,๐๐๐ งบฯ อปท	-	-	ประชาชนที่ได้รับการตรวจคัดกรองโรคความดันโลหิตสูง ไม่น้อยกว่า ๘๐ %	ประชาชนที่มีความดันโลหิตสูง กว่า ๑๔๐ / ๙๐ ได้รับการส่งต่อเพื่อรับการรักษา	สำนักปลัด อบต.ตาลชุม
๒๕	โครงการสนับสนุนการแพทย์แผนไทยในชุมชน	เพื่อให้ความรู้แก่ประชาชนเกี่ยวกับการนำสมุนไพรมาใช้เพื่อสุขภาพของคนในชุมชน	๑. สนับสนุนการใช้สมุนไพรในสถานบริการและในชุมชน ๒. อบรมการนวดแผนไทย ๓. ให้บริการแผนไทยในสถานบริการ	๒๐,๐๐๐ งบฯ อปท	๒๐,๐๐๐ งบฯ อปท	๒๐,๐๐๐ งบฯ อปท	-	-	จำนวนการใช้บริการแพทย์แผนไทยในชุมชนเพิ่มขึ้น ไม่น้อยกว่า ๗๐ %	ประชาชนมีความรู้เกี่ยวกับการนำสมุนไพรมาใช้เพื่อสุขภาพ	สำนักปลัด อบต.ตาลชุม

ที่	โครงการ	วัตถุประสงค์	เป้าหมาย (ผลผลิตของโครงการ)	งบประมาณและที่มา					ตัวชี้วัด (KPI)	ผลลัพธ์ที่คาดว่าจะได้รับ	หน่วยงาน ที่รับผิดชอบ
				๒๕๖๖ (บาท)	๒๕๖๗ (บาท)	๒๕๖๘ (บาท)	๒๕๖๙ (บาท)	๒๕๗๐ (บาท)			
๒๖	โครงการส่งเสริมสุขภาพผู้สูงอายุและป้องกันภาวะแทรกซ้อนในผู้สูงอายุ	เพื่อให้ผู้สูงอายุและประชาชนในชุมชนหันมาใส่ใจและรักษาสุขภาพกันมากขึ้น	ผู้สูงอายุได้รับการประเมินสภาพสุขภาพ จำนวน ๑๐๐ คน	๑๐,๐๐๐ งบฯ อปท	๑๐,๐๐๐ งบฯ อปท	๑๐,๐๐๐ งบฯ อปท	-	-	ผู้สูงอายุได้รับการส่งเสริมสุขภาพและป้องกันภาวะแทรกซ้อนในผู้สูงอายุ ไม่น้อยกว่า ๗๐ %	ผู้สูงอายุมีภาวะแทรกซ้อนน้อยกว่า ร้อยละ ๑๐	สำนักปลัด อบต.ตาลชุม
๒๗	โครงการหญิงไทยใส่ใจการตรวจมะเร็งปากมดลูกและเต้านม	เพื่อให้ความรู้แก่ประชาชนพร้อมรับมือกับปัญหาหามะเร็งปากมดลูก	๑. อบรมให้ความรู้หญิงวัยเจริญพันธุ์ในเขตรับผิดชอบ ๒. รณรงค์การตรวจค้นหาโรคมะเร็งปากมดลูกและเต้านม จำนวน ๑๐๐ คน	๒๐,๐๐๐ งบฯ อปท	๒๐,๐๐๐ งบฯ อปท	๒๐,๐๐๐ งบฯ อปท	-	-	สตรีในตำบลตาลชุม ร้อยละ ๘๐ % ไม่เป็นโรคมะเร็งปากมดลูกและเต้านม	หญิงไทยมีความรู้ในมะเร็งปากมดลูกและเต้านม	สำนักปลัด อบต.ตาลชุม
๒๘	โครงการคัดกรองเฝ้าระวังโรคเบาหวานในประชาชนอายุ ๓๕-๗๔ ปี	เพื่อเฝ้าระวังและค้นหาผู้ป่วยโรคเบาหวานรายใหม่	ประชาชนอายุ ๓๕-๗๔ ปี จำนวน ๑๐๐ คน	๓๗,๔๐๐ งบฯ อปท	๓๗,๔๐๐ งบฯ อปท	๓๗,๔๐๐ งบฯ อปท	-	-	ประชาชนได้รับการตรวจคัดกรองโรคเบาหวาน ไม่น้อยกว่า ๗๐ %	ประชาชนที่มีระดับน้ำตาลมากกว่า ๑๒๖ มิลลิกรัมได้รับการส่งต่อเพื่อรับการรักษา	สำนักปลัด อบต.ตาลชุม
๒๙	โครงการลดพฤติกรรมเสี่ยงลดโรค	เพื่อให้ประชาชนมีความรู้และปรับเปลี่ยนพฤติกรรมสุขภาพ	ประชาชน เข้ารับการอบรมจำนวน ๑๐๐ คน	๓๐,๐๐๐ งบฯ อปท	๓๐,๐๐๐ งบฯ อปท	๓๐,๐๐๐ งบฯ อปท	-	-	ประชาชนเข้าร่วมการอบรมไม่น้อยกว่า ๗๐ %	ประชาชนมีความรู้และปรับเปลี่ยนพฤติกรรมสุขภาพ	สำนักปลัด อบต.ตาลชุม
๓๐	โครงการห้วยไผ่ใจใสใจผู้บริโภค	เพื่อให้ความรู้ความเข้าใจในการบริโภคแก่ผู้ประกอบการและประชาชน	ประชาชนและผู้ประกอบการร้านค้า จำนวน ๑๒๐ คน	๑๘,๐๐๐ งบฯ อปท	๑๘,๐๐๐ งบฯ อปท	๑๘,๐๐๐ งบฯ อปท	-	-	ประชาชนและผู้ประกอบการร้านค้าเข้าร่วม ไม่น้อยกว่า ๗๐ %	ประชาชนได้บริโภคอาหารและผลิตภัณฑ์ที่สะอาดปลอดภัย	สำนักปลัด อบต.ตาลชุม
๓๑	โครงการสัตว์ปลอดโรคคนปลอดภัยจากโรคพิษสุนัขบ้า	เพื่อให้ประชาชนปลอดภัยจากโรคพิษสุนัขบ้า	ดำเนินการฉีดวัคซีนป้องกันและควบคุมโรคพิษสุนัขบ้า ในสัตว์ เช่น สุนัข แมว ฯ ในพื้นที่หมู่ที่ ๑-๑๔	๕๐,๐๐๐ เงินอุดหนุน รัฐบาล	๕๐,๐๐๐ เงินอุดหนุน รัฐบาล	๕๐,๐๐๐ เงินอุดหนุน รัฐบาล	-	-	จำนวนสัตว์ที่ได้รับวัคซีนป้องกันฯ ไม่น้อยกว่า ๙๐ %	ประชาชนปลอดภัยจากโรคพิษสุนัขบ้า	สำนักปลัด อบต.ตาลชุม
๓๒	โครงการสำรวจข้อมูลจำนวนสัตว์และขึ้นทะเบียนสัตว์ตามโครงการสัตว์ปลอดโรคคนปลอดภัยจากพิษสุนัขบ้าตามพระปณิธาน ศ.ดร. สมเด็จพระเจ้าลูกเธอ เจ้าฟ้าจุฬาภรณวลัยลักษณ์ อัครราชกุมารี	เพื่อสำรวจขึ้นทะเบียนประชากร สัตว์ในพื้นที่ตำบลตาลชุม	ดำเนินการสำรวจขึ้นทะเบียนประชากร สัตว์ในพื้นที่ตำบลตาลชุม ในพื้นที่หมู่ที่ ๑-๑๔ ปีละ ๒ ครั้ง	๘,๐๐๐ เงินอุดหนุน รัฐบาล	๘,๐๐๐ เงินอุดหนุน รัฐบาล	๘,๐๐๐ เงินอุดหนุน รัฐบาล	๘,๐๐๐ เงินอุดหนุน รัฐบาล	๘,๐๐๐ เงินอุดหนุน รัฐบาล	จำนวนสัตว์ที่ได้รับการขึ้นทะเบียน ไม่น้อยกว่า ๙๐ %	มีการขึ้นทะเบียนสัตว์ในพื้นที่ตำบลตาลชุม	สำนักปลัด อบต.ตาลชุม

ยุทธศาสตร์จังหวัดน่านที่ ๕ การสร้างความเข้มแข็งของชุมชนและสังคม

ยุทธศาสตร์การพัฒนาขององค์การบริหารส่วนท้องถิ่นในเขตจังหวัดน่าน ด้านพัฒนาสังคมและความมั่นคงของมนุษย์

๓.ยุทธศาสตร์ การพัฒนาฯ ด้านพัฒนาสังคมและความมั่นคงของมนุษย์ แนวทางการพัฒนา สนับสนุนให้มีการเฝ้าระวัง และแก้ไขปัญหาเสพติดอย่างต่อเนื่อง

๓.๓.๒ แผนงานบริการชุมชนและสังคม - สาธารณสุข

ที่	โครงการ	วัตถุประสงค์	เป้าหมาย (ผลผลิตของโครงการ)	งบประมาณและที่มา					ตัวชี้วัด (KPI)	ผลลัพธ์ที่คาดว่าจะได้รับ	หน่วยงาน ที่รับผิดชอบ
				๒๕๖๖ (บาท)	๒๕๖๗ (บาท)	๒๕๖๘ (บาท)	๒๕๖๙ (บาท)	๒๕๗๐ (บาท)			
๑	โครงการจัดหาวัสดุ อุปกรณ์ ตรวจสอบสารเสพติด	เพื่อสนับสนุนการต่อต้าน ยาเสพติด	จัดซื้อวัสดุอุปกรณ์ในการตรวจ สารเสพติด	๕๐,๐๐๐ งบฯ อปท	๕๐,๐๐๐ งบฯ อปท	๕๐,๐๐๐ งบฯ อปท	๕๐,๐๐๐ งบฯ อปท	๕๐,๐๐๐ งบฯ อปท	การสุ่มตรวจสอบสารเสพติดกับกลุ่มเสี่ยงเพิ่มขึ้น ไม่น้อยกว่า ๑๐ % ของประชาชนในตำบล ตาลชุม	มีอุปกรณ์ตรวจสอบสาร เสพติดที่ทันสมัย มี คุณภาพ	สำนักปลัด อบต.ตาลชุม
รวม	จำนวน ๑ โครงการ			๕๐,๐๐๐	๕๐,๐๐๐	๕๐,๐๐๐	๕๐,๐๐๐	๕๐,๐๐๐			

ยุทธศาสตร์จังหวัดน่านที่ ๕ การสร้างความเข้มแข็งของชุมชนและสังคม

ยุทธศาสตร์การพัฒนาขององค์การบริหารส่วนท้องถิ่นในเขตจังหวัดน่าน ด้านพัฒนาสังคมและความมั่นคงของมนุษย์

๓.ยุทธศาสตร์ การพัฒนา ด้านพัฒนาสังคมและความมั่นคงของมนุษย์ แนวทางการพัฒนา สนับสนุนให้มีการเฝ้าระวัง และแก้ไขปัญหาสุขภาพอย่างต่อเนื่อง

แบบ ผ. ๐๒

๓.๔.๑ แผนงานบริการชุมชนและสังคม - สร้างความเข้มแข็งของชุมชน

ที่	โครงการ	วัตถุประสงค์	เป้าหมาย (ผลผลิตของโครงการ)	งบประมาณและที่มา					ตัวชี้วัด (KPI)	ผลลัพธ์ที่คาดว่าจะได้รับ	หน่วยงาน ที่รับผิดชอบ
				๒๕๖๖ (บาท)	๒๕๖๗ (บาท)	๒๕๖๘ (บาท)	๒๕๖๙ (บาท)	๒๕๗๐ (บาท)			
๑	โครงการจัดกิจกรรมรณรงค์ต่อต้านยาเสพติดองค์การบริหารส่วนตำบลตาลชุม	ทำให้ประชาชนในชุมชนมีคุณภาพชีวิตที่ดีและลดปัญหาสังคม	๑. จัดกิจกรรมรณรงค์ป้องกันแก้ไขปัญหายาเสพติดในรูปแบบของชมรมทูบีนัมเบอร์วัน, เติมนรณรงค์ , ออกตรวจหมู่บ้าน, จัดอบรมให้ความรู้, การสนับสนุนการเฝ้าระวังและแก้ไขปัญหายาเสพติดอย่างต่อเนื่อง ๒. ศึกษาดูงานชุมชนเข้มแข็งและมาประยุกต์ใช้ในชุมชน ๓. การออกกระเปาะข้อบังคับใช้ในชุมชน	๕๐,๐๐๐ งบฯ อปท	๕๐,๐๐๐ งบฯ อปท	๕๐,๐๐๐ งบฯ อปท	๕๐,๐๐๐ งบฯ อปท	๕๐,๐๐๐ งบฯ อปท	จำนวนผู้เกี่ยวข้องกับยาเสพติดลดลง ไม่น้อยกว่า ๗๐ %	ประชาชนกลุ่มวัยรุ่นมีกิจกรรมการแสดงออกที่ไม่ยุ่งเกี่ยวและเกี่ยวข้องกับยาเสพติด ทั้งทางตรงและทางอ้อม	สำนักปลัด อบต.ตาลชุม
๒	โครงการสนับสนุนศูนย์อำนวยการพลังแผ่นดินเอาชนะยาเสพติดตำบลตาลชุม	เพื่อสนับสนุนการดำเนินกิจกรรมของศูนย์อำนวยการพลังแผ่นดินเอาชนะยาเสพติดตำบลตาลชุม	อุดหนุนศูนย์อำนวยการพลังแผ่นดินเอาชนะยาเสพติดตำบลตาลชุม ปีละ ๑ ครั้ง	๕๐,๐๐๐ งบฯ อปท	๕๐,๐๐๐ งบฯ อปท	๕๐,๐๐๐ งบฯ อปท	๕๐,๐๐๐ งบฯ อปท	๕๐,๐๐๐ งบฯ อปท	สนับสนุนศูนย์อำนวยการพลังแผ่นดินเอาชนะยาเสพติดตำบลตาลชุม ๑ ครั้งในปีงบประมาณ	กิจกรรมของศูนย์อำนวยการพลังแผ่นดินเอาชนะยาเสพติดตำบลตาลชุม ดำเนินไปตามเป้าหมายที่กำหนด	-สำนักปลัด อบต.ตาลชุม -อำเภอท่าวังผา
๓	โครงการรณรงค์ ส่งเสริม เพื่อป้องกันปัญหายาเสพติด เนื่องในวันยาเสพติดโลก	ทำให้ประชาชนในชุมชนมีคุณภาพชีวิตที่ดี ลดปัญหาสังคม และป้องกันยาเสพติด	อุดหนุนอำเภอท่าวังผา ปีละ ๑ ครั้ง	๑,๕๐๐ งบฯ อปท	๑,๕๐๐ งบฯ อปท	๑,๕๐๐ งบฯ อปท	๑,๕๐๐ งบฯ อปท	๑,๕๐๐ งบฯ อปท	จำนวนสถิติผู้เกี่ยวข้องกับยาเสพติดลดลง ไม่น้อยกว่า ๗๐ %	ประชาชนในชุมชนมีคุณภาพชีวิตที่ดี ลดปัญหาสังคม และป้องกันยาเสพติด	-สำนักปลัด อบต.ตาลชุม -อำเภอท่าวังผา
๔	โครงการอบรมให้ความรู้แก่เยาวชนด้านภัยยาเสพติดตำบลตาลชุม	เพื่อให้เยาวชนได้รับรู้ถึงหน้าที่ของตนเองในการป้องกันและแก้ไขปัญหายาเสพติด อย่างจริงจังและต่อเนื่อง สามารถป้องกันตนเองได้	เยาวชนตำบลตาลชุม	๓๐,๐๐๐ งบฯ อปท	๓๐,๐๐๐ งบฯ อปท	๓๐,๐๐๐ งบฯ อปท	๓๐,๐๐๐ งบฯ อปท	๓๐,๐๐๐ งบฯ อปท	เยาวชนได้รับความรู้ ไม่น้อยกว่า ๗๐ %	เยาวชนในชุมชน/หมู่บ้านในตำบลตาลชุม มีคุณภาพชีวิตที่ดี ลดปัญหาทางสังคม และป้องกันอุบัติเหตุ	สำนักปลัด อบต.ตาลชุม + สถานีตำรวจ ภูธรตาลชุม
๕	โครงการอบรมให้ความรู้กวดขันวินัยจราจรและลดอุบัติเหตุในตำบลตาลชุม	เพื่อให้ประชาชนและเยาวชนได้รับรู้ถึงหน้าที่ของตนเองในการกวดขันวินัย และป้องกันการเกิดอุบัติเหตุอย่างจริงจังและต่อเนื่องได้	ประชาชนและเยาวชน ในตำบลตาลชุม	๓๐,๐๐๐ งบฯ อปท	๓๐,๐๐๐ งบฯ อปท	๓๐,๐๐๐ งบฯ อปท	๓๐,๐๐๐ งบฯ อปท	๓๐,๐๐๐ งบฯ อปท	ประชาชนและเยาวชนได้รับความรู้ ไม่น้อยกว่า ๗๐ %	ประชาชนและเยาวชนในชุมชน/หมู่บ้านในตำบลตาลชุม มีคุณภาพที่ดี ลดปัญหาสังคมและป้องกันอุบัติเหตุ	สำนักปลัด อบต.ตาลชุม + สถานีตำรวจ ภูธรตาลชุม

ที่	โครงการ	วัตถุประสงค์	เป้าหมาย (ผลผลิตของโครงการ)	งบประมาณและที่มา					ตัวชี้วัด (KPI)	ผลลัพธ์ที่คาดว่าจะได้รับ	หน่วยงาน ที่รับผิดชอบ
				๒๕๖๖ (บาท)	๒๕๖๗ (บาท)	๒๕๖๘ (บาท)	๒๕๖๙ (บาท)	๒๕๗๐ (บาท)			
๖	โครงการอบรมให้ความรู้สมาชิกเครือข่ายแกนนำและประชาชนด้านภัยยาเสพติดตำบลตาลชุม	เพื่อให้แกนนำในหมู่บ้านได้รับรู้และช่วยกัน ในการป้องกันและแก้ไขปัญหา ยาเสพติด	สมาชิกเครือข่ายแกนนำและประชาชน	๓๐,๐๐๐ งบฯ อปท	๓๐,๐๐๐ งบฯ อปท	๓๐,๐๐๐ งบฯ อปท	๓๐,๐๐๐ งบฯ อปท	๓๐,๐๐๐ งบฯ อปท	สมาชิกเครือข่ายแกนนำและประชาชน ได้รับ ความรู้ไม่น้อยกว่า ๗๐ %	ประชาชนในหมู่บ้าน/ชุมชนตำบลตาลชุมมีคุณภาพชีวิตที่ดีลดปัญหาสังคมและป้องกันยาเสพติด	สำนักปลัด อบต.ตาลชุม + สถานีตำรวจ ภูธรตาลชุม
รวม	จำนวน ๖ โครงการ			๑๙๑,๕๐๐	๑๙๑,๕๐๐	๑๙๑,๕๐๐	๑๙๑,๕๐๐	๑๙๑,๕๐๐			

ยุทธศาสตร์จังหวัดน่านที่ ๕ การสร้างความเข้มแข็งของชุมชนและสังคม

ยุทธศาสตร์การพัฒนาขององค์การบริหารส่วนท้องถิ่นในเขตจังหวัดน่าน ด้านพัฒนาสังคมและความมั่นคงของมนุษย์

๓.ยุทธศาสตร์ การพัฒนาฯ ด้านพัฒนาสังคมและความมั่นคงของมนุษย์ แนวทางการพัฒนาส่งเสริมการจัดสวัสดิการและนันทนาการแก่ประชาชน

๓.๔.๒ แผนงานบริการชุมชนและสังคม – การศาสนาวัฒนธรรมและนันทนาการ

ที่	โครงการ	วัตถุประสงค์	เป้าหมาย (ผลผลิตของโครงการ)	งบประมาณและที่มา					ตัวชี้วัด (KPI)	ผลลัพธ์ที่คาดว่าจะได้รับ	หน่วยงาน ที่รับผิดชอบ
				๒๕๖๖ (บาท)	๒๕๖๗ (บาท)	๒๕๖๘ (บาท)	๒๕๖๙ (บาท)	๒๕๗๐ (บาท)			
๑	โครงการแข่งขันกีฬาเยาวชน ประชาชนและบุคลากรของ อบต.ด้านยาเสพติด	เพื่อให้ เยาวชนและประชาชนใช้เวลาว่างให้เกิดประโยชน์และมีสุขภาพที่แข็งแรงขึ้น	จัดแข่งขันกีฬา เยาวชน ประชาชน และบุคลากรอบต. ปีละ ๑ ครั้ง	๑๐๐,๐๐๐ งบฯ อบท	๑๐๐,๐๐๐ งบฯ อบท	๑๐๐,๐๐๐ งบฯ อบท	๑๐๐,๐๐๐ งบฯ อบท	๑๐๐,๐๐๐ งบฯ อบท	เยาวชน ประชาชน และบุคลากรของ อบต. เข้าร่วม ไม่น้อยกว่า ๗๐ %	เยาวชน ประชาชนมีสุขภาพที่ดีแข็งแรง	กองการศึกษา อบต.ตาลชุม
๒	โครงการก่อสร้างลานกีฬาในหมู่บ้านปงสอง หมู่ที่ ๑๑	เพื่อให้ประชาชนได้ใช้เวลาว่างให้เป็นประโยชน์และมีสุขภาพดี	ก่อสร้างลานกีฬาในหมู่บ้านปงสอง จำนวน ๑ แห่ง บริเวณข้างอ่างเก็บน้ำบ้านปงสอง พิกัด E ๖๘๘๘๐๐ N ๒๑๐๓๙๕๖	๒๕๐,๐๐๐ งบฯ อบท	-	-	-	-	ก่อสร้างลานกีฬาในหมู่บ้านไม่น้อยกว่า ๗๐ %	ประชาชนในพื้นที่ ได้จัดกิจกรรมแข่งขันกีฬาและส่งเสริมให้มีสุขภาพที่ดี	กองช่าง อบต.ตาลชุม
๓	โครงการพัฒนาศักยภาพการท่องเที่ยวโดยชุมชน (ลานวัฒนธรรม และถนนคนเดิน)	เพื่อส่งเสริมกิจกรรมการท่องเที่ยวด้านนันทนาการและกระตุ้นธุรกิจการท่องเที่ยวของตำบลตาลชุม	ประชาชนกลุ่มผู้ประกอบการร้านค้าในพื้นที่ และนักท่องเที่ยวที่เดินทางเข้ามาในชุมชน	๔๐,๐๐๐ งบฯ อบท	๔๐,๐๐๐ งบฯ อบท	๔๐,๐๐๐ งบฯ อบท	๔๐,๐๐๐ งบฯ อบท	๔๐,๐๐๐ งบฯ อบท	ประชาชนกลุ่มผู้ประกอบการร้านค้า และธุรกิจการท่องเที่ยว ได้รับการกระตุ้น เศรษฐกิจ ร้อยละ ๗๐ %	ประชาชนกลุ่มผู้ประกอบการร้านค้าในพื้นที่ มีรายได้ที่ดีและเกิดแหล่งท่องเที่ยวในชุมชน	สำนักปลัด อบต.ตาลชุม
รวม	จำนวน ๓ โครงการ			๓๙๐,๐๐๐	๑๔๐,๐๐๐	๑๔๐,๐๐๐	๑๔๐,๐๐๐	๑๔๐,๐๐๐			

ยุทธศาสตร์จังหวัดน่านที่ ๕ การสร้างความเข้มแข็งของชุมชนและสังคม

ยุทธศาสตร์การพัฒนาขององค์การบริหารส่วนท้องถิ่นในเขตจังหวัดน่าน ด้านพัฒนาสังคมและความมั่นคงของมนุษย์

๓.ยุทธศาสตร์การพัฒนาฯด้านพัฒนาสังคมและความมั่นคงของมนุษย์ แนวทางการพัฒนา สร้างสังคมแห่งการเรียนรู้ตลอดชีวิต พัฒนาคานให้มีความรู้ คู่คุณธรรมและจริยธรรม

๓.๔.๓ แผนงานบริการชุมชนและสังคม – การศาสนาวัฒนธรรมและนันทนาการ

ที่	โครงการ	วัตถุประสงค์	เป้าหมาย (ผลผลิตของโครงการ)	งบประมาณและที่มา					ตัวชี้วัด (KPI)	ผลลัพธ์ที่คาดว่าจะได้รับ	หน่วยงาน ที่รับผิดชอบ
				๒๕๖๖ (บาท)	๒๕๖๗ (บาท)	๒๕๖๘ (บาท)	๒๕๖๙ (บาท)	๒๕๗๐ (บาท)			
๑	โครงการอบรมคุณธรรมจริยธรรม คณะผู้บริหาร สมาชิกสภาองค์การบริหารส่วนตำบล พนักงานส่วนตำบลและพนักงานจ้างฯ องค์กรบริหารส่วนตำบล	เพื่อสนับสนุนให้คณะผู้บริหาร สมาชิกสภาองค์การบริหารส่วนตำบล พนักงานส่วนตำบลและพนักงานจ้างฯ มีคุณธรรม จริยธรรม ประพฤติตนตามหลักธรรม และปฏิบัติหน้าที่ราชการโดยคำนึงถึงหลักคุณธรรม จริยธรรม	จัดอบรมคุณธรรมจริยธรรม คณะผู้บริหาร สมาชิกสภาองค์การบริหารส่วนตำบล พนักงานส่วนตำบลและพนักงานจ้างฯ องค์กรบริหารส่วนตำบลตามหลักธรรม และปฏิบัติหน้าที่ราชการโดยคำนึงถึงหลักคุณธรรม จริยธรรม ปีละ ๑ ครั้ง	๓๐,๐๐๐ งบฯ อบท	๓๐,๐๐๐ งบฯ อบท	๓๐,๐๐๐ งบฯ อบท	๓๐,๐๐๐ งบฯ อบท	๓๐,๐๐๐ งบฯ อบท	ผู้เข้ารับการอบรมได้รับความรู้ ไม่น้อยกว่า ๗๐ %	คณะผู้บริหาร สมาชิกสภาองค์การบริหารส่วนตำบล พนักงานส่วนตำบลและพนักงานจ้างฯ มีคุณธรรม จริยธรรม และนำมาปรับใช้ในการปฏิบัติหน้าที่การงานให้มีประสิทธิภาพมากขึ้น	สำนักปลัด อบต.ตาลชุม
รวม	จำนวน ๑ โครงการ			๓๐,๐๐๐	๓๐,๐๐๐	๓๐,๐๐๐	๓๐,๐๐๐	๓๐,๐๐๐			

ยุทธศาสตร์จังหวัดน่านที่ ๕ การสร้างความเข้มแข็งของชุมชนและสังคม

ยุทธศาสตร์การพัฒนาขององค์การบริหารส่วนท้องถิ่นในเขตจังหวัดน่าน ด้านพัฒนาสังคมและความมั่นคงของมนุษย์

๓.ยุทธศาสตร์ การพัฒนาฯด้านพัฒนาสังคมและความมั่นคงของมนุษย์ แนวทางการพัฒนา สนับสนุนส่งเสริมประชาคมและการมีส่วนร่วมของประชาชน

๓.๕.๑ แผนงานบริการชุมชนและสังคม – สร้างความเข้มแข็งของชุมชน

ที่	โครงการ	วัตถุประสงค์	เป้าหมาย (ผลผลิตของโครงการ)	งบประมาณและที่มา					ตัวชี้วัด (KPI)	ผลลัพธ์ที่คาดว่าจะได้รับ	หน่วยงาน ที่รับผิดชอบ
				๒๕๖๖ (บาท)	๒๕๖๗ (บาท)	๒๕๖๘ (บาท)	๒๕๖๙ (บาท)	๒๕๗๐ (บาท)			
๑	โครงการส่งเสริมกิจกรรมของสภาเด็กเยาวชนตำบลตาลชุม	เพื่อส่งเสริมให้สภาเด็กและเยาวชนในตำบลตาลชุมมีส่วนร่วมในการพัฒนาและแก้ไขปัญหาตำบลตาลชุม	๑. จัดเวทีให้เด็กและเยาวชน แสดงความคิดเห็นในการพัฒนาและแก้ไขปัญหาของชุมชน ๒. ส่งเสริมกิจกรรมเพื่อพัฒนาเด็กและเยาวชนในตำบลตาลชุม	๓๐,๐๐๐ งบฯ อบท	๓๐,๐๐๐ งบฯ อบท	๓๐,๐๐๐ งบฯ อบท	๓๐,๐๐๐ งบฯ อบท	๓๐,๐๐๐ งบฯ อบท	เด็กและเยาวชนตำบลตาลชุมมีการแสดงออกทางความคิดเพิ่มขึ้นไม่น้อยกว่า ๗๐ %	เด็กและเยาวชนในตำบลตาลชุมมีส่วนร่วมในการพัฒนาตำบลตาลชุม	กองการศึกษา อบต.ตาลชุม
รวม	จำนวน ๑ โครงการ			๓๐,๐๐๐	๓๐,๐๐๐	๓๐,๐๐๐	๓๐,๐๐๐	๓๐,๐๐๐			

ยุทธศาสตร์จังหวัดน่านที่ ๕ การสร้างความเข้มแข็งของชุมชนและสังคม

ยุทธศาสตร์การพัฒนาขององค์การบริหารส่วนท้องถิ่นในเขตจังหวัดน่าน ด้านพัฒนาสังคมและความมั่นคงของมนุษย์

๓.ยุทธศาสตร์ การพัฒนา ด้านพัฒนาสังคมและความมั่นคงของมนุษย์ แนวทางการพัฒนา การพัฒนาความมั่นคงในการดำรงชีวิตของประชาชน

๓.๕.๒ แผนงานบริการชุมชนและสังคม - สร้างความเข้มแข็งของชุมชน

ที่	โครงการ	วัตถุประสงค์	เป้าหมาย (ผลผลิตของโครงการ)	งบประมาณและที่มา					ตัวชี้วัด (KPI)	ผลลัพธ์ที่คาดว่าจะได้รับ	หน่วยงาน ที่รับผิดชอบ
				๒๕๖๖ (บาท)	๒๕๖๗ (บาท)	๒๕๖๘ (บาท)	๒๕๖๙ (บาท)	๒๕๗๐ (บาท)			
๑	โครงการเดินทางปลอดภัย สวมหมวกนิรภัยมา ศูนย์พัฒนาเด็กเล็ก	เพื่อลดการสูญเสียชีวิตและ ทรัพย์สิน	ส่งเสริมและสร้างนิสัยการใช้ หมวกนิรภัย ปีละ ๑ ครั้ง	๒๐,๐๐๐ งบฯ อปท	๒๐,๐๐๐ งบฯ อปท	๒๐,๐๐๐ งบฯ อปท	๒๐,๐๐๐ งบฯ อปท	๒๐,๐๐๐ งบฯ อปท	สถิติการสวมหมวก นิรภัยเพิ่มขึ้นไม่น้อย กว่า ๗๐ %	สามารถลดการสูญเสีย ชีวิตและทรัพย์สิน	กองการศึกษา อบต.ตาลชุม
๒	โครงการรณรงค์ป้องกันและ ลดอุบัติเหตุทางถนนช่วง เทศกาลปีใหม่และเทศกาล สงกรานต์	เพื่อลดการสูญเสียชีวิตและ ทรัพย์สิน	ส่งเสริมการป้องกัน อุบัติเหตุ ๑. ช่วงเทศกาลปีใหม่ ๒. ช่วงเทศกาลสงกรานต์ ๓. ติดตั้งโคมไฟถนนพลังงาน แสงอาทิตย์	๓๐,๐๐๐ งบฯ อปท	๓๐,๐๐๐ งบฯ อปท	๓๐,๐๐๐ งบฯ อปท	๓๐,๐๐๐ งบฯ อปท	๓๐,๐๐๐ งบฯ อปท	การลดอุบัติเหตุ และ อุบัติเหตุในพื้นที่จาก เดิมไม่น้อยกว่า ๘๐ %	สามารถลดการสูญเสีย ชีวิตและทรัพย์สิน	สำนักปลัด อบต.ตาลชุม
๓	โครงการเตรียมความพร้อม ก่อนวัยผู้สูงอายุในชุมชน	เพื่อส่งเสริมให้คนในชุมชน เข้าใจชีวิตและพัฒนาการในแต่ ละวัย มีการเตรียมตัวเป็นผู้สูง อายุอย่างเหมาะสม	ประชากรในชุมชนที่มีอายุ ๕๐-๕๙ ปี จำนวน ๑๐๐ คน	๒๐,๐๐๐ งบฯ อปท	๒๐,๐๐๐ งบฯ อปท	๒๐,๐๐๐ งบฯ อปท	๒๐,๐๐๐ งบฯ อปท	๒๐,๐๐๐ งบฯ อปท	คนในชุมชน ที่เข้าร่วม โครงการจำนวน ๑๐๐ คน มีความรู้ในการ เตรียมความพร้อมผู้สูง อายุอย่างเหมาะสม ไม่น้อยกว่า ๘๐ %	ผู้ที่ก้าวเข้าสู่วัยสูงอายุ ตระหนักถึงความจำเป็น ในการเตรียมความพร้อม เข้าสู่ผู้สูงอายุที่มีคุ รภาพ	สำนักปลัด อบต.ตาลชุม
๔	โครงการพัฒนาคุณภาพชีวิต และส่งเสริมผู้สูงอายุ ผู้พิการ ผู้ด้อยโอกาส ตำบลตาลชุม	เพื่อส่งเสริมความรู้และพัฒนา ชีวิต ผู้สูงอายุ ผู้พิการ ผู้ด้อยโอกาสทางสังคมและ ครอบครัว	ผู้สูงอายุ , ผู้พิการ ผู้ด้อยโอกาสทาง สังคม จำนวน ๑๐๐ คน	๔๐,๐๐๐ งบฯ อปท	๔๐,๐๐๐ งบฯ อปท	๔๐,๐๐๐ งบฯ อปท	๔๐,๐๐๐ งบฯ อปท	๔๐,๐๐๐ งบฯ อปท	เยาวชน สตรี ผู้สูงอายุ ผู้พิการ ผู้ด้อยโอกาส ทางสังคมมีความรู้เพิ่ม ขึ้นไม่น้อยกว่า ๗๐ %	เยาวชน สตรี ผู้สูงอายุ ผู้พิการ ผู้ด้อยโอกาสทาง สังคมมีคุณภาพชีวิตที่ดี	สำนักปลัด อบต.ตาลชุม
รวม	จำนวน ๔ โครงการ			๑๑๐,๐๐๐	๑๑๐,๐๐๐	๑๑๐,๐๐๐	๑๑๐,๐๐๐	๑๑๐,๐๐๐			

ยุทธศาสตร์จังหวัดน่านที่ ๕ การสร้างความเข้มแข็งของชุมชนและสังคม

ยุทธศาสตร์การพัฒนาขององค์การบริหารส่วนท้องถิ่นในเขตจังหวัดน่าน ด้านพัฒนาสังคมและความมั่นคงของมนุษย์

๓.ยุทธศาสตร์ การพัฒนาด้านพัฒนาสังคมและความมั่นคงของมนุษย์ แนวทางการพัฒนา สนับสนุนและส่งเสริมสถาบันครอบครัวให้มีความเข้มแข็ง

๓.๖ แผนงานบริการชุมชนและสังคม – สังคมสงเคราะห์

แบบ ผ. ๐๒

ที่	โครงการ	วัตถุประสงค์	เป้าหมาย (ผลผลิตของโครงการ)	งบประมาณและที่มา					ตัวชี้วัด (KPI)	ผลลัพธ์ที่คาดว่าจะได้รับ	หน่วยงาน ที่รับผิดชอบ
				๒๕๖๖ (บาท)	๒๕๖๗ (บาท)	๒๕๖๘ (บาท)	๒๕๖๙ (บาท)	๒๕๗๐ (บาท)			
๑	โครงการเสริมสร้างครอบครัว อบอุ่น ชุมชนมีสุข	เพื่อสร้างความรักความเข้าใจ และความสัมพันธ์ ที่ดีระหว่างสมาชิกในครอบครัว	สมาชิกในครอบครัว ประกอบด้วย (พ่อ แม่ และลูกในวัยรุ่น) ในตำบล ตาลชุม จำนวน ๑๐๐ คน	๒๐,๐๐๐ งบฯ อปท	๒๐,๐๐๐ งบฯ อปท	๒๐,๐๐๐ งบฯ อปท	๒๐,๐๐๐ งบฯ อปท	๒๐,๐๐๐ งบฯ อปท	สมาชิกครอบครัว (พ่อ แม่ ลูก) ได้รับความ รู้และเข้าใจใน บทบาทหน้าที่ความรู้ เรื่องความสำคัญของ ครอบครัวและได้ทำ กิจกรรมสร้าง ความสัมพันธ์ร่วมกัน ร้อยละ ๘๐	สมาชิกครอบครัว ตระหนักถึง ความสำคัญของ สถาบันครอบครัว เข้าใจหลักการดำเนิน ชีวิตที่เหมาะสม รู้เท่า ทันและเฝ้าระวังปัญหา ของครอบครัวที่อาจ เกิดขึ้น	สำนักปลัด อบต.ตาลชุม
รวม	จำนวน ๑ โครงการ			๒๐,๐๐๐	๒๐,๐๐๐	๒๐,๐๐๐	๒๐,๐๐๐	๒๐,๐๐๐			

ยุทธศาสตร์จังหวัดน่านที่ ๕ การสร้างความเข้มแข็งของชุมชนและสังคม

ยุทธศาสตร์การพัฒนาขององค์การบริหารส่วนท้องถิ่นในเขตจังหวัดน่าน ด้านพัฒนาสังคมและความมั่นคงของมนุษย์

๓.ยุทธศาสตร์ การพัฒนาด้านพัฒนาสังคมและความมั่นคงของมนุษย์ แนวทางการพัฒนา การพัฒนาความมั่นคงในการดำรงชีวิตของประชาชน

๓.๗ แผนงานงบกลาง

ที่	โครงการ	วัตถุประสงค์	เป้าหมาย (ผลผลิตของโครงการ)	งบประมาณและที่มา					ตัวชี้วัด (KPI)	ผลลัพธ์ที่คาดว่าจะได้รับ	หน่วยงาน ที่รับผิดชอบ
				๒๕๖๖ (บาท)	๒๕๖๗ (บาท)	๒๕๖๘ (บาท)	๒๕๖๙ (บาท)	๒๕๗๐ (บาท)			
๑	โครงการสงเคราะห์ ผู้พิการในตำบลตาลชุม	เพื่อให้ผู้พิการ มีคุณภาพชีวิตที่ ดีขึ้น	ผู้พิการ ในตำบลตาลชุม จำนวน ๑๔ หมู่บ้าน	๓,๙๓๐,๐๐๐ งบฯ อปท/เงิน อุดหนุนรัฐบาล	๓,๙๓๐,๐๐๐ งบฯ อปท/เงิน อุดหนุนรัฐบาล	๓,๙๓๐,๐๐๐ งบฯ อปท/เงิน อุดหนุนรัฐบาล	๓,๙๓๐,๐๐๐ งบฯ อปท/เงิน อุดหนุนรัฐบาล	๓,๙๓๐,๐๐๐ งบฯ อปท/เงิน อุดหนุนรัฐบาล	ผู้พิการ มีคุณภาพชีวิตที่ดีขึ้น ไม่น้อยกว่า ๑๐๐ %	ผู้พิการ ในตำบล ตาลชุมมีคุณภาพ ดีขึ้น	สำนักปลัด อบต.ตาลชุม
๒	โครงการสงเคราะห์ ผู้สูงอายุ ในตำบลตาลชุม	เพื่อให้ ผู้สูงอายุ มีคุณภาพชีวิต ที่ดีขึ้น	ผู้สูงอายุ ในตำบลตาลชุม จำนวน ๑๔ หมู่บ้าน	๑๑,๘๐๐,๐๐๐ งบฯ อปท/เงิน อุดหนุนรัฐบาล	๑๑,๘๐๐,๐๐๐ งบฯ อปท/เงิน อุดหนุนรัฐบาล	๑๑,๘๐๐,๐๐๐ งบฯ อปท/เงิน อุดหนุนรัฐบาล	๑๑,๘๐๐,๐๐๐ งบฯ อปท/เงิน อุดหนุนรัฐบาล	๑๑,๘๐๐,๐๐๐ งบฯ อปท/เงิน อุดหนุนรัฐบาล	ผู้สูงอายุ มีคุณภาพชีวิตที่ดี ขึ้นไม่น้อยกว่า ๑๐๐ %	ผู้สูงอายุ ในตำบล ตาลชุมมีคุณภาพ ดีขึ้น	สำนักปลัด อบต.ตาลชุม
๓	โครงการสงเคราะห์ ผู้ป่วยเอดส์ในตำบลตาลชุม	เพื่อให้ผู้ป่วยเอดส์มีคุณภาพ ชีวิตที่ดีขึ้น	ผู้ป่วยเอดส์ ในตำบลตาลชุม จำนวน ๑๔ หมู่บ้าน	๓๖,๐๐๐ งบฯ อปท/ เงิน อุดหนุน รัฐบาล	๓๖,๐๐๐ งบฯ อปท/ เงิน อุดหนุน รัฐบาล	๓๖,๐๐๐ งบฯ อปท/ เงิน อุดหนุน รัฐบาล	๓๖,๐๐๐ งบฯ อปท/ เงิน อุดหนุน รัฐบาล	๓๖,๐๐๐ งบฯ อปท/ เงิน อุดหนุน รัฐบาล	เด็ก ผู้สูงอายุ ผู้ด้อยโอกาส ผู้พิการ และผู้ป่วยเอดส์มี คุณภาพชีวิตที่ดีขึ้นไม่น้อย กว่า ๑๐๐ %	เด็ก ผู้สูงอายุ ผู้ด้อยโอกาสผู้พิการ และผู้ป่วยเอดส์ ในตำบลตาลชุมมี คุณภาพดีขึ้น	สำนักปลัด อบต.ตาลชุม
รวม	จำนวน ๓ โครงการ			๑๕,๗๖๖,๐๐๐	๑๕,๗๖๖,๐๐๐	๑๕,๗๖๖,๐๐๐	๑๕,๗๖๖,๐๐๐	๑๕,๗๖๖,๐๐๐			

ยุทธศาสตร์จังหวัดน่านที่ ๕ การสร้างความเข้มแข็งของชุมชนและสังคม

ยุทธศาสตร์การพัฒนาขององค์การบริหารส่วนท้องถิ่นในเขตจังหวัดน่าน ด้านศาสนา ศิลปะ วัฒนธรรม จารีตประเพณีและภูมิปัญญาท้องถิ่น

๔. ยุทธศาสตร์ การพัฒนาฯ ด้านศาสนา ศิลปะ วัฒนธรรม จารีตประเพณีและภูมิปัญญาท้องถิ่น แนวทางการพัฒนาอนุรักษ์ พื้นฟู สนับสนุน ส่งเสริมและบูรณาการด้านศาสนา ศิลปะ วัฒนธรรม จารีตประเพณี และภูมิปัญญาท้องถิ่น

๔.๑.๑ แผนงานบริการชุมชนและสังคม - การศาสนาวัฒนธรรมและนันทนาการ

ที่	โครงการ	วัตถุประสงค์	เป้าหมาย (ผลผลิตของโครงการ)	งบประมาณและที่มา					ตัวชี้วัด (KPI)	ผลลัพธ์ที่คาดว่าจะได้รับ	หน่วยงานที่รับผิดชอบ
				๒๕๖๖ (บาท)	๒๕๖๗ (บาท)	๒๕๖๘ (บาท)	๒๕๖๙ (บาท)	๒๕๗๐ (บาท)			
๑	โครงการนมัสการพระธาตุมิมพิล	มิให้ประเพณี เก้าแก่สูญหาย	สนับสนุนงบประมาณนมัสการพระธาตุมิมพิล ให้บ้านสบหนอง ปีละ ๑ ครั้ง	๓๐,๐๐๐ งบฯ อปท	๓๐,๐๐๐ งบฯ อปท	๓๐,๐๐๐ งบฯ อปท	๓๐,๐๐๐ งบฯ อปท	๓๐,๐๐๐ งบฯ อปท	การจัดกิจกรรมประเพณีท้องถิ่นไม่น้อยกว่า ๑ กิจกรรมในปีงบประมาณ	สามารถสืบทอดประเพณีท้องถิ่นให้คงอยู่ตลอดไป	กองการศึกษา อบต.ตาลชุม
๒	โครงการปฏิบัติธรรมอยู่รูกฆุลกรรม	เพื่อให้พระภิกษุสามเณรได้มีความรู้ความเข้าใจในการปฏิบัติธรรมอย่างแท้จริง	จัดกิจกรรมปฏิบัติธรรมอยู่รูกฆุลกรรม ปีละ ๑ ครั้ง	๓๐,๐๐๐ งบฯ อปท	๓๐,๐๐๐ งบฯ อปท	๓๐,๐๐๐ งบฯ อปท	๓๐,๐๐๐ งบฯ อปท	๓๐,๐๐๐ งบฯ อปท	การจัดกิจกรรมประเพณีท้องถิ่นไม่น้อยกว่า ๑ กิจกรรมในปีงบประมาณ	พระภิกษุสามเณรได้มีความรู้ความเข้าใจในการปฏิบัติธรรมอย่างแท้จริง	กองการศึกษา อบต.ตาลชุม
๓	โครงการทานสลากภัตร	เพื่ออนุรักษ์วัฒนธรรมประเพณีท้องถิ่นให้คงอยู่ต่อไป	จัดกิจกรรมประเพณีทานสลากภัตร ปีละ ๑ ครั้ง	๑๐,๐๐๐ งบฯ อปท	๑๐,๐๐๐ งบฯ อปท	๑๐,๐๐๐ งบฯ อปท	๑๐,๐๐๐ งบฯ อปท	๑๐,๐๐๐ งบฯ อปท	การจัดกิจกรรมประเพณีท้องถิ่นไม่น้อยกว่า ๑ กิจกรรมในปีงบประมาณ	สามารถอนุรักษ์วัฒนธรรมประเพณีท้องถิ่นให้คงอยู่ต่อไป	กองการศึกษา อบต.ตาลชุม
๔	โครงการสอนพระพุทธศาสนาวันอาทิตย์	เพื่อให้เยาวชน ประชาชน ในตำบลตาลชุม เข้าใจในหลักพระพุทธศาสนา	สอนให้ความรู้ทุกวันอาทิตย์	๕๐,๐๐๐ งบฯ อปท	๕๐,๐๐๐ งบฯ อปท	๕๐,๐๐๐ งบฯ อปท	๕๐,๐๐๐ งบฯ อปท	๕๐,๐๐๐ งบฯ อปท	ผู้เข้าเรียนได้รับความรู้ไม่น้อยกว่า ๖๐ %	เยาวชน ประชาชน เข้าใจในหลักพระพุทธศาสนา	กองการศึกษา อบต.ตาลชุม
๕	โครงการเลี้ยงเสื่อเมือง	เพื่อสืบสาน อนุรักษ์ประเพณีวัฒนธรรมท้องถิ่นและเพื่อเกิดความรักใคร่สามัคคีในหมู่บ้าน	จัดกิจกรรมประเพณีเลี้ยงเสื่อเมือง ปีละ ๑ ครั้ง	๒๐,๐๐๐ งบฯ อปท	๒๐,๐๐๐ งบฯ อปท	๒๐,๐๐๐ งบฯ อปท	๒๐,๐๐๐ งบฯ อปท	๒๐,๐๐๐ งบฯ อปท	การจัดกิจกรรมประเพณีท้องถิ่นไม่น้อยกว่า ๑ กิจกรรมในปีงบประมาณ	สามารถอนุรักษ์วัฒนธรรมประเพณีท้องถิ่นให้คงอยู่ต่อไป	กองการศึกษา อบต.ตาลชุม
รวม	จำนวน ๕ โครงการ			๑๔๐,๐๐๐	๑๔๐,๐๐๐	๑๔๐,๐๐๐	๑๔๐,๐๐๐	๑๔๐,๐๐๐			

ยุทธศาสตร์จังหวัดน่านที่ ๕ การสร้างความเข้มแข็งของชุมชนและสังคม

ยุทธศาสตร์การพัฒนาขององค์การบริหารส่วนท้องถิ่นในเขตจังหวัดน่าน ด้านศาสนา ศิลปะ วัฒนธรรม จารีตประเพณีและภูมิปัญญาท้องถิ่น

๔.ยุทธศาสตร์ การพัฒนา ด้านศาสนา ศิลปะ วัฒนธรรม จารีตประเพณีและภูมิปัญญาท้องถิ่น

แนวทางการพัฒนาอนุรักษ์ พื้นฟู สนับสนุน ส่งเสริมและบูรณาการด้านศาสนา ศิลปะ วัฒนธรรม จารีตประเพณี และภูมิปัญญาท้องถิ่น

๔.๑.๒ แผนงานบริการชุมชนและสังคม – การศาสนาวัฒนธรรมและนันทนาการ

ที่	โครงการ	วัตถุประสงค์	เป้าหมาย (ผลผลิตของโครงการ)	งบประมาณและที่มา					ตัวชี้วัด (KPI)	ผลลัพธ์ที่คาดว่าจะได้รับ	หน่วยงาน ที่รับผิดชอบ
				๒๕๖๖ (บาท)	๒๕๖๗ (บาท)	๒๕๖๘ (บาท)	๒๕๖๙ (บาท)	๒๕๗๐ (บาท)			
๑	โครงการส่งเสริมประเพณี แข่งเรือยาวประจำปี	ส่งเสริมประเพณีวัฒนธรรมและ รักษาไว้มิให้ประเพณีเก่าแก่สูญ หาย	สนับสนุนงบประมาณประเพณี แข่งเรือยาวประจำปี ให้ บ้านสบหนอง บ้านสบสาย และหน่วยงานอื่นที่เกี่ยวข้อง ปีละ ๑ ครั้ง	๑๐๐,๐๐๐ งบฯ อปท	๑๐๐,๐๐๐ งบฯ อปท	๑๐๐,๐๐๐ งบฯ อปท	๑๐๐,๐๐๐ งบฯ อปท	๑๐๐,๐๐๐ งบฯ อปท	หมู่บ้านที่เข้าร่วมแข่งขันเรือ ยาว ได้รับการสนับสนุน งบประมาณ ๑ ครั้ง ในปีงบประมาณ	สามารถสืบทอด ประเพณีท้องถิ่นให้คง อยู่ตลอดไป	กองการศึกษา อบต.ตาลชุม
๒	โครงการสนับสนุนกิจกรรมกาชาด จังหวัดน่าน	เพื่อเผยแพร่ศิลปะ วัฒนธรรม ประเพณีพื้นบ้าน ให้รู้จักกัน อย่างแพร่หลาย	สนับสนุนการจัดงานกิจกรรม กาชาดจังหวัดน่านปีละ ๑ ครั้ง	๑๐,๐๐๐ งบฯ อปท	๑๐,๐๐๐ งบฯ อปท	๑๐,๐๐๐ งบฯ อปท	๑๐,๐๐๐ งบฯ อปท	๑๐,๐๐๐ งบฯ อปท	การสนับสนุนกิจกรรม กาชาดจังหวัดน่าน ๑ ครั้งใน ปีงบประมาณ	สามารถสืบทอด ประเพณีท้องถิ่นให้คง อยู่ตลอดไป	กองการศึกษา อบต.ตาลชุม
๓	โครงการจัดงานวันผู้สูงอายุ	เพื่อให้ประเพณีเก่าแก่สูญหาย	จัดงานวันผู้สูงอายุปีละ ๑ ครั้ง	๑๐,๐๐๐ งบฯ อปท	๑๐,๐๐๐ งบฯ อปท	๑๐,๐๐๐ งบฯ อปท	๑๐,๐๐๐ งบฯ อปท	๑๐,๐๐๐ งบฯ อปท	ผู้สูงอายุที่เข้าร่วมไม่น้อย กว่า ๘๐ % ของผู้สูงอายุใน ตำบลตาลชุม	สามารถสืบทอด ประเพณีท้องถิ่นให้คง อยู่ตลอดไป	กองการศึกษา อบต.ตาลชุม
๔	โครงการส่งเสริมกิจกรรมทาง ศาสนา	ส่งเสริมกิจกรรมของศาสนา	๑. จัดกิจกรรมวันสำคัญทาง ศาสนา เช่น วันเข้าพรรษา ๒. ส่งเสริมการจัดกิจกรรมทาง ศาสนา เช่น การอุปสมบทภาค ฤดูร้อน ๓. จัดกิจกรรมให้ความรู้	๓๐,๐๐๐ งบฯ อปท	๓๐,๐๐๐ งบฯ อปท	๓๐,๐๐๐ งบฯ อปท	๓๐,๐๐๐ งบฯ อปท	๓๐,๐๐๐ งบฯ อปท	การจัดกิจกรรมทางศาสนา ไม่น้อยกว่า ๓ กิจกรรม ในปีงบประมาณ	สามารถสืบทอด ประเพณีท้องถิ่นให้คง อยู่ตลอดไป	กองการศึกษา อบต.ตาลชุม
๕	โครงการสนับสนุนการดำเนินงาน ของสภาวัฒนธรรมตำบลตาลชุม	เพื่อส่งเสริมการดำเนินงานด้าน การวัฒนธรรม ประเพณีและ ภูมิปัญญาท้องถิ่น	สนับสนุนการดำเนินงานของสภา วัฒนธรรมตำบลตาลชุม	๑๕,๐๐๐ งบฯ อปท	๑๕,๐๐๐ งบฯ อปท	๑๕,๐๐๐ งบฯ อปท	๑๕,๐๐๐ งบฯ อปท	๑๕,๐๐๐ งบฯ อปท	การสนับสนุนงบประมาณ สภาวัฒนธรรมตำบลตาลชุม ๑ ครั้งในปีงบประมาณ	งานด้านการส่งเสริม วัฒนธรรม ประเพณี และภูมิปัญญาท้องถิ่น ได้รับการดูแลอย่าง แท้จริงและต่อเนื่อง	กองการศึกษา อบต.ตาลชุม
๖	โครงการอบรมการเรียนรู้ด้าน ศาสนพิธี	เพื่อให้พิธีกรมีความรู้ด้านศาสน พิธีและให้มีแนวทางในการ ปฏิบัติด้านศาสนพิธีในแนว เดียวกัน	จัดอบรมให้ความรู้ด้านศาสนพิธี ปีละ ๑ ครั้ง	๒๐,๐๐๐ งบฯ อปท	๒๐,๐๐๐ งบฯ อปท	๒๐,๐๐๐ งบฯ อปท	๒๐,๐๐๐ งบฯ อปท	๒๐,๐๐๐ งบฯ อปท	ผู้เข้ารับการอบรมให้ความรู้ ด้านศาสนพิธี ไม่น้อยกว่า ๘๐ %	งานด้านศาสนพิธีของ อำเภอทำวังผาเป็นไป ในแนวเดียวกัน	กองการศึกษา อบต.ตาลชุม
๗	โครงการอุดหนุนอำเภอทำวังผา เพื่ออนุรักษ์วัฒนธรรม ประเพณี ท้องถิ่น	เพื่ออนุรักษ์วัฒนธรรมประเพณี อำเภอทำวังผา	อุดหนุนอำเภอทำวังผาตาม กิจกรรมอนุรักษ์ประเพณี ปีละ ๑ ครั้ง	๑๐,๐๐๐ งบฯ อปท	๑๐,๐๐๐ งบฯ อปท	๑๐,๐๐๐ งบฯ อปท	๑๐,๐๐๐ งบฯ อปท	๑๐,๐๐๐ งบฯ อปท	อุดหนุนอำเภอทำวังผา เพื่ออนุรักษ์วัฒนธรรม ประเพณีท้องถิ่น ๑ ครั้ง ในปีงบประมาณ	อนุรักษ์วัฒนธรรม ประเพณี อำเภอทำวังผา	กองการศึกษา อบต.ตาลชุม + อำเภอทำวังผา

ที่	โครงการ	วัตถุประสงค์	เป้าหมาย (ผลผลิตของโครงการ)	งบประมาณและที่มา					ตัวชี้วัด (KPI)	ผลลัพธ์ที่คาดว่าจะได้รับ	หน่วยงาน ที่รับผิดชอบ
				๒๕๖๖ (บาท)	๒๕๖๗ (บาท)	๒๕๖๘ (บาท)	๒๕๖๙ (บาท)	๒๕๗๐ (บาท)			
๘	โครงการอุดหนุนเพื่อจัดงานประเพณีและรัฐพิธีที่ทำการปกครองอำเภอท่าวังผา	เพื่อแสดงความจงรักภักดีต่อสถาบันพระมหากษัตริย์	อุดหนุนที่ทำการปกครองอำเภอท่าวังผา ปีละ ๑ ครั้ง	๑๐,๐๐๐ งบฯ อปท	๑๐,๐๐๐ งบฯ อปท	๑๐,๐๐๐ งบฯ อปท	๑๐,๐๐๐ งบฯ อปท	๑๐,๐๐๐ งบฯ อปท	สนับสนุนงบประมาณเพื่อจัดงานประเพณีและรัฐพิธีที่ทำการปกครองอำเภอท่าวังผา ๑ ครั้ง ในปีงบประมาณ	ประชาชนผู้มาร่วมงานให้ความสำคัญกับสถาบันพระมหากษัตริย์มากขึ้น	กองการศึกษา อบต.ตาลชุม + อำเภอท่าวังผา
๙	โครงการจัดกิจกรรมงานรัฐพิธี และราชพิธี ประจำปีงบประมาณ พ.ศ.๒๕๖๖ -๒๕๗๐ อำเภอท่าวังผา จังหวัดน่าน	๑.เพื่อจัดงานรัฐพิธีที่ทางราชการกำหนด ๒.เพื่อเป็นการถวายความจงรักภักดี น้อมรำลึกในพระมหากรุณาธิคุณ	จัดงานรัฐพิธี งานราชพิธี ที่สำคัญและกิจกรรมต่างๆ ตามกำหนดวันสำคัญของทางราชการ	๑๐,๐๐๐ งบฯ อปท	๑๐,๐๐๐ งบฯ อปท	๑๐,๐๐๐ งบฯ อปท	๑๐,๐๐๐ งบฯ อปท	๑๐,๐๐๐ งบฯ อปท	การสนับสนุนงบประมาณไม่น้อยกว่า ๘๐ % ที่ขอรับการสนับสนุน	ประชาชนในพื้นที่ได้แสดงออกถึงความจงรักภักดีต่อสถาบันพระมหากษัตริย์	กองการศึกษา อบต.ตาลชุม + อำเภอท่าวังผา
รวม	จำนวน ๙ โครงการ			๒๑๕,๐๐๐	๒๑๕,๐๐๐	๒๑๕,๐๐๐	๒๑๕,๐๐๐	๒๑๕,๐๐๐			

ยุทธศาสตร์จังหวัดน่านที่ ๒ การบริหารจัดการทรัพยากรธรรมชาติและสิ่งแวดล้อมโดยมีส่วนร่วมของภาคประชาสังคม

ยุทธศาสตร์การพัฒนาขององค์การบริหารส่วนท้องถิ่นในเขตจังหวัดน่าน ด้านการจัดการทรัพยากรธรรมชาติและสิ่งแวดล้อม

๕.ยุทธศาสตร์ การพัฒนา ด้านการจัดการทรัพยากรธรรมชาติและสิ่งแวดล้อม แนวทางการพัฒนา ส่งเสริม สนับสนุน สร้างจิตสำนึก ในการจัดการทรัพยากรธรรมชาติและสิ่งแวดล้อม เพิ่มพื้นที่ต้นน้ำ

๕.๑.๑ แผนงานเศรษฐกิจ - การเกษตร

ที่	โครงการ	วัตถุประสงค์	เป้าหมาย (ผลผลิตของโครงการ)	งบประมาณและที่มา					ตัวชี้วัด (KPI)	ผลลัพธ์ที่คาดว่าจะได้รับ	หน่วยงาน ที่รับผิดชอบ
				๒๕๖๖ (บาท)	๒๕๖๗ (บาท)	๒๕๖๘ (บาท)	๒๕๖๙ (บาท)	๒๕๗๐ (บาท)			
๑	โครงการปลูกป่าชุมชน หมู่ที่ ๑-๑๔	เพื่อให้ป่าชุมชนมีความหลากหลายของพันธุ์พืช	ปลูกต้นไม้ในป่าชุมชน หมู่ที่ ๑-๑๔ ปีละ ๑ ครั้ง	๓๐,๐๐๐ งบฯ อปท	๓๐,๐๐๐ งบฯ อปท	๓๐,๐๐๐ งบฯ อปท	๓๐,๐๐๐ งบฯ อปท	๓๐,๐๐๐ งบฯ อปท	แต่ละหมู่บ้านมีพื้นที่ป่าชุมชนไม่น้อยกว่า ๗๐ % ของพื้นที่	ป่าชุมชนมีความหลากหลายของพันธุ์พืช	สำนักปลัด อบต.ตาลชุม
๒	โครงการปลูกป่าสร้างบ้านให้สัตว์	เพื่อส่งเสริมให้ชุมชนมีการอนุรักษ์ป่าชุมชนและสร้างแหล่งอาศัยและอาหารสำหรับสัตว์	ปลูกป่าสร้างบ้านให้สัตว์ ปีละ ๑ ครั้ง	๒๐,๐๐๐ งบฯ อปท	๒๐,๐๐๐ งบฯ อปท	๒๐,๐๐๐ งบฯ อปท	๒๐,๐๐๐ งบฯ อปท	๒๐,๐๐๐ งบฯ อปท	พื้นที่ป่าชุมชนสำหรับสัตว์ไม่น้อยกว่า ๗๐ % ของพื้นที่	ชุมชนมีการอนุรักษ์ป่าชุมชนและสร้างแหล่งอาศัยและอาหารสำหรับสัตว์	สำนักปลัด อบต.ตาลชุม
๓	โครงการจัดฝึกอบรมอาสาสมัครป้องกันไฟฟ้า (อส.ปฟ)	เพื่อให้ประชาชนมีความพร้อมในการป้องกันและระงับการเกิดไฟฟ้า	จัดการจัดฝึกอบรมอาสาสมัครป้องกันไฟฟ้า (อส.ปฟ) ๑๔ หมู่ ปีละ ๑ ครั้ง	๓๐,๐๐๐ งบฯ อปท/ เงินอุดหนุน รัฐบาล	๓๐,๐๐๐ งบฯ อปท/ เงินอุดหนุน รัฐบาล	๓๐,๐๐๐ งบฯ อปท/ เงินอุดหนุน รัฐบาล	๓๐,๐๐๐ งบฯ อปท/ เงินอุดหนุน รัฐบาล	๓๐,๐๐๐ งบฯ อปท/ เงินอุดหนุน รัฐบาล	อาสาสมัครป้องกันไฟฟ้า มีความรู้ไม่น้อยกว่า ๘๐ %	ประชาชนมีความพร้อมในการป้องกันและระงับการเกิดไฟฟ้า	สำนักปลัด อบต.ตาลชุม
๔	โครงการอบรมให้ความรู้และสร้างจิตสำนึก เกี่ยวกับการอนุรักษ์ทรัพยากรธรรมชาติ	ประชาชนมีความรู้และมีจิตสำนึก อนุรักษ์ทรัพยากรธรรมชาติ	จัดอบรมทุกหมู่บ้าน ปีละ ๑ ครั้ง ๑. การอนุรักษ์ป่าชุมชน ปลูกป่าชุมชน ๒. การอนุรักษ์พันธุ์สัตว์ เช่นพันธุ์ปลา ฯลฯ	๓๐,๐๐๐ งบฯ อปท	๓๐,๐๐๐ งบฯ อปท	๓๐,๐๐๐ งบฯ อปท	๓๐,๐๐๐ งบฯ อปท	๓๐,๐๐๐ งบฯ อปท	ผู้เข้าร่วมอบรมมีความรู้ในการอนุรักษ์ทรัพยากรธรรมชาติ ไม่น้อยกว่า ๗๐ %	มีแนวร่วมในการอนุรักษ์ทรัพยากรธรรมชาติ	สำนักปลัด อบต.ตาลชุม
รวม	จำนวน ๔ โครงการ			๑๑๐,๐๐๐	๑๑๐,๐๐๐	๑๑๐,๐๐๐	๑๑๐,๐๐๐	๑๑๐,๐๐๐			

ยุทธศาสตร์จังหวัดน่านที่ ๒ การบริหารจัดการทรัพยากรธรรมชาติและสิ่งแวดล้อมโดยการมีส่วนร่วมของภาคประชาสังคม

ยุทธศาสตร์การพัฒนาขององค์การบริหารส่วนท้องถิ่นในเขตจังหวัดน่าน ด้านการจัดการทรัพยากรธรรมชาติและสิ่งแวดล้อม

๕.ยุทธศาสตร์ การพัฒนาฯ ด้านการจัดการทรัพยากรธรรมชาติและสิ่งแวดล้อม แนวทางการพัฒนา ส่งเสริม สนับสนุน ฝึกระวังและฟื้นฟูธรรมชาติและสิ่งแวดล้อม

๕.๑.๒ แผนงานเศรษฐกิจ - การเกษตร

แบบ ผ. ๐๒

ที่	โครงการ	วัตถุประสงค์	เป้าหมาย (ผลผลิตของโครงการ)	งบประมาณและที่มา					ตัวชี้วัด (KPI)	ผลลัพธ์ที่คาดว่าจะได้รับ	หน่วยงาน ที่รับผิดชอบ
				๒๕๖๖ (บาท)	๒๕๖๗ (บาท)	๒๕๖๘ (บาท)	๒๕๖๙ (บาท)	๒๕๗๐ (บาท)			
๑	โครงการส่งเสริมการอนุรักษ์พันธุ์ปลา หมู่ที่ ๑-๑๔	เพื่อเป็นการอนุรักษ์พันธุ์ปลาในแม่น้ำลำคลองสายสำคัญๆ และเป็นการสร้างแหล่งอาศัยพ่อแม่พันธุ์สัตว์น้ำจัดให้แพร่ขยายพันธุ์ในธรรมชาติ	๑. ส่งเสริมการอนุรักษ์พันธุ์ปลา ปีละ ๑ ครั้ง ๒. จัดทำป้ายอนุรักษ์จำนวน ๑๔ หมู่	๓๐,๐๐๐ งบฯ อปท	๓๐,๐๐๐ งบฯ อปท	๓๐,๐๐๐ งบฯ อปท	๓๐,๐๐๐ งบฯ อปท	๓๐,๐๐๐ งบฯ อปท	การสนับสนุนพันธุ์สัตว์น้ำให้แต่ละหมู่บ้านได้ ๑๐๐ %	เป็นการปลูกฝังความรักและหวงแหนในทรัพยากรสัตว์น้ำแก่ประชาชนในชุมชน	สำนักปลัด อบต.ตาลชุม
๒	โครงการแก้ไขปัญหาคุณภาพของดิน หมู่ ๑-๑๔	เพื่อแก้ไขปัญหาคูณภาพ	จัดซื้อสารปรับสภาพดิน	๓๐,๐๐๐ งบฯ อปท	๓๐,๐๐๐ งบฯ อปท	๓๐,๐๐๐ งบฯ อปท	๓๐,๐๐๐ งบฯ อปท	๓๐,๐๐๐ งบฯ อปท	จำนวนหมู่บ้านในตำบลตาลชุมที่ได้รับสารปรับสภาพดินไม่น้อยกว่า ๗๐ %	คุณภาพดินมีความเหมาะสมกับการเพาะปลูกของประชาชน	สำนักปลัด อบต.ตาลชุม
รวม	จำนวน ๒ โครงการ			๖๐,๐๐๐	๖๐,๐๐๐	๖๐,๐๐๐	๖๐,๐๐๐	๖๐,๐๐๐			

ยุทธศาสตร์จังหวัดน่านที่ ๒ การบริหารจัดการทรัพยากรธรรมชาติและสิ่งแวดล้อมโดยการมีส่วนร่วมของภาคประชาสังคม

ยุทธศาสตร์การพัฒนาขององค์การบริหารส่วนท้องถิ่นในเขตจังหวัดน่าน ด้านการจัดการทรัพยากรธรรมชาติและสิ่งแวดล้อม

๕.ยุทธศาสตร์ การพัฒนาฯ ด้านการจัดการทรัพยากรธรรมชาติและสิ่งแวดล้อม แนวทางการพัฒนา ป้องกันและแก้ไขปัญหาภัยธรรมชาติ

๕.๑.๓ แผนงานเศรษฐกิจ - เกษตร

ที่	โครงการ	วัตถุประสงค์	เป้าหมาย (ผลผลิตของโครงการ)	งบประมาณและที่มา					ตัวชี้วัด (KPI)	ผลลัพธ์ที่คาดว่าจะได้รับ	หน่วยงาน ที่รับผิดชอบ
				๒๕๖๖ (บาท)	๒๕๖๗ (บาท)	๒๕๖๘ (บาท)	๒๕๖๙ (บาท)	๒๕๗๐ (บาท)			
๑	โครงการจัดทำแนวกันไฟฟ้า	เพื่อป้องกันการลุกลามของไฟฟ้าในพื้นที่ตำบลตาลชุม	จัดทำแนวกันไฟฟ้าในพื้นที่ระยะทาง ๖ กิโลเมตร	๖๐,๐๐๐ งบฯ อปท/ เงินอุดหนุน รัฐบาล	๖๐,๐๐๐ งบฯ อปท/ เงินอุดหนุน รัฐบาล	๖๐,๐๐๐ งบฯ อปท/ เงินอุดหนุน รัฐบาล	๖๐,๐๐๐ งบฯ อปท/ เงินอุดหนุน รัฐบาล	๖๐,๐๐๐ งบฯ อปท/ เงินอุดหนุน รัฐบาล	จำนวนระยะทางทำแนวกันไฟไม่น้อยกว่า ๘๐ %	ลดการลุกลามของพื้นที่ที่เกิดไฟฟ้าในพื้นที่ตำบลตาลชุม	สำนักปลัด อบต.ตาลชุม
รวม	จำนวน ๑ โครงการ			๖๐,๐๐๐	๖๐,๐๐๐	๖๐,๐๐๐	๖๐,๐๐๐	๖๐,๐๐๐			

ยุทธศาสตร์จังหวัดน่านที่ ๒ การบริหารจัดการทรัพยากรธรรมชาติและสิ่งแวดล้อมโดยมีส่วนร่วมของภาคประชาสังคม

ยุทธศาสตร์การพัฒนาขององค์การบริหารส่วนท้องถิ่นในเขตจังหวัดน่าน ด้านการจัดการทรัพยากรธรรมชาติและสิ่งแวดล้อม

๕.ยุทธศาสตร์ การพัฒนา ด้านการจัดการทรัพยากรธรรมชาติและสิ่งแวดล้อม แนวทางการพัฒนา ส่งเสริม สนับสนุน สร้างจิตสำนึก ในการจัดการทรัพยากรธรรมชาติและสิ่งแวดล้อม

๕.๒ บริการชุมชนและสังคม - เคหะและชุมชน

ที่	โครงการ	วัตถุประสงค์	เป้าหมาย (ผลผลิตของโครงการ)	งบประมาณและที่มา					ตัวชี้วัด (KPI)	ผลลัพธ์ที่คาดว่าจะได้รับ	หน่วยงาน ที่รับผิดชอบ
				๒๕๖๖ (บาท)	๒๕๖๗ (บาท)	๒๕๖๘ (บาท)	๒๕๖๙ (บาท)	๒๕๗๐ (บาท)			
๑	โครงการปรับปรุงที่ทิ้งขยะ อบต.ตาลชุม	เพื่อลดปัญหาจากโรคภัยที่ เกิดขึ้นจากขยะและลดปัญหา มลพิษ	ปรับปรุงที่ทิ้งขยะและสิ่งปฏิกูล ตำบลตาลชุม	๕๐,๐๐๐ งบฯ อบท	๕๐,๐๐๐ งบฯ อบท	๕๐,๐๐๐ งบฯ อบท	๕๐,๐๐๐ งบฯ อบท	๕๐,๐๐๐ งบฯ อบท	พื้นที่บ่อขยะสามารถ รองรับขยะได้ไม่น้อยกว่า ๗๐ %	บ้านเมืองสะอาด ปราศจากมลพิษ	กองช่าง อบต. ตาลชุม
๒	โครงการส่งเสริมการบริหาร จัดการขยะมูลฝอยแบบมีส่วนร่วม ของประชาชนและส่วน ราชการในตำบลตาลชุม ระยะที่ ๘	เพื่อปลูกฝังจิตสำนึกในการ กำจัดขยะอย่างถูกวิธี	ส่งเสริมการบริหารจัดการขยะมูล ฝอยแบบมีส่วนร่วมของประชาชน และส่วนราชการในตำบลตาลชุม เช่น อบรมให้ความรู้ ๑๔ หมู่ (แบบต่อเนื่อง)	๕๐,๐๐๐ งบฯ อบท	๕๐,๐๐๐ งบฯ อบท	๕๐,๐๐๐ งบฯ อบท	๕๐,๐๐๐ งบฯ อบท	๕๐,๐๐๐ งบฯ อบท	ปริมาณขยะในตำบลตาล ชุมที่ลดลง ไม่น้อยกว่า ๗๐ %	ประชาชนมีความรู้ และจิตสำนึกในการคัด แยกขยะ	สำนักปลัด อบต.ตาลชุม
๓	โครงการบริหารจัดการขยะ มูลฝอยโรงเรียนตาลชุม มิตรภาพที่ ๑๘๖	เพื่อส่งเสริมการคัดแยกขยะมูล ฝอย และการกำจัดขยะมูลฝอย อย่างถูกวิธี	จัดกิจกรรมส่งเสริมการคัดแยก ขยะในสถานศึกษา จำนวน ๑ แห่ง	๑๐,๐๐๐ งบฯ อบท	๑๐,๐๐๐ งบฯ อบท	๑๐,๐๐๐ งบฯ อบท	๑๐,๐๐๐ งบฯ อบท	๑๐,๐๐๐ งบฯ อบท	ปริมาณขยะในโรงเรียน ลดลง ไม่น้อยกว่า ๗๐ %	นักเรียนและบุคลากร สามารถนำขยะมูลฝอยมา ใช้ประโยชน์ได้อย่าง เหมาะสม	สำนักปลัด อบต.ตาลชุม + โรงเรียนตาลชุม มิตรภาพที่ ๑๘๖
๔	โครงการคัดแยกขยะโรงเรียน บ้านปาง	เพื่อสร้างจิตสำนึกให้กับคุณครู นักเรียน ให้ความรับผิดชอบ ร่วมกันในการช่วยกำจัดขยะ ภายในโรงเรียน	จัดกิจกรรมการคัดแยกขยะใน โรงเรียนบ้านปาง จำนวน ๑ ครั้ง	๒๐,๐๐๐ งบฯ อบท	๒๐,๐๐๐ งบฯ อบท	๒๐,๐๐๐ งบฯ อบท	๒๐,๐๐๐ งบฯ อบท	๒๐,๐๐๐ งบฯ อบท	ปริมาณขยะในโรงเรียน ลดลง ไม่น้อยกว่า ๗๐ %	นักเรียนและบุคลากร ตระหนักถึงความสำคัญ ของการลดและคัดแยก ขยะ	กองการศึกษาฯ อบต.ตาลชุม + โรงเรียนบ้านปาง
๕	โครงการส่งเสริมการจัดการ ขยะมูลฝอยแบบมีส่วนร่วม โรงเรียนบ้านสบสาย	เพื่อส่งเสริมการคัดแยกขยะมูล ฝอย และการกำจัดขยะมูลฝอย อย่างถูกวิธี	จัดกิจกรรมส่งเสริมการคัดแยก ขยะในสถานศึกษา จำนวน ๑ แห่ง	๘,๓๐๐ งบฯ อบท	๘,๓๐๐ งบฯ อบท	๘,๓๐๐ งบฯ อบท	๘,๓๐๐ งบฯ อบท	๘,๓๐๐ งบฯ อบท	ปริมาณขยะในโรงเรียน ลดลง ไม่น้อยกว่า ๗๐ %	นักเรียนและบุคลากร สามารถนำขยะมูลฝอยไป รีไซเคิลได้อย่างมี ประสิทธิภาพ	กองการศึกษาฯ อบต.ตาลชุม + โรงเรียนสบสาย
๖	โครงการส่งเสริมการจัดการ ขยะมูลฝอยแบบมีส่วนร่วม โรงเรียนบ้านสบหนอง	เพื่อส่งเสริมการคัดแยกขยะมูล ฝอย และการกำจัดขยะมูลฝอย อย่างถูกวิธี	จัดซื้อวัสดุ ถังขยะและอุปกรณ์การ ทำความสะอาด	๙,๒๐๐ งบฯ อบท	๙,๒๐๐ งบฯ อบท	๙,๒๐๐ งบฯ อบท	๙,๒๐๐ งบฯ อบท	๙,๒๐๐ งบฯ อบท	ปริมาณขยะในโรงเรียน ลดลง ไม่น้อยกว่า ๗๐ %	นักเรียนและบุคลากร สามารถนำขยะมูลฝอยมา ใช้ประโยชน์ได้อย่าง เหมาะสม	สำนักปลัด อบต.ตาลชุม + โรงเรียนบ้าน สบหนอง
๗	โครงการสาธารณรักรักษ์ สิ่งแวดล้อม โรงเรียนสารธรรมวิทยาคาร	เพื่อส่งเสริมการคัดแยกขยะมูล ฝอย และการกำจัดขยะมูลฝอย อย่างถูกวิธี	จัดกิจกรรมส่งเสริมการคัดแยก ขยะในสถานศึกษา จำนวน ๑ แห่ง	๑๐,๒๐๐ งบฯ อบท	๑๐,๒๐๐ งบฯ อบท	๑๐,๒๐๐ งบฯ อบท	๑๐,๒๐๐ งบฯ อบท	๑๐,๒๐๐ งบฯ อบท	ปริมาณขยะในโรงเรียน ลดลง ไม่น้อยกว่า ๗๐ %	นักเรียนและบุคลากร สามารถมีการสร้างวินัย มี ส่วนร่วมและสร้าง แรงจูงใจในการจัดการ ขยะมูลฝอย	สำนักปลัด อบต.ตาลชุม + โรงเรียนสารธรรม วิทยาคาร

ที่	โครงการ	วัตถุประสงค์	เป้าหมาย (ผลผลิตของโครงการ)	งบประมาณและที่มา					ตัวชี้วัด (KPI)	ผลลัพธ์ที่คาดว่าจะได้รับ	หน่วยงาน ที่รับผิดชอบ
				๒๕๖๖ (บาท)	๒๕๖๗ (บาท)	๒๕๖๘ (บาท)	๒๕๖๙ (บาท)	๒๕๗๐ (บาท)			
๘	โครงการอนุรักษ์สิ่งแวดล้อม ในชุมชนโดยการคัดแยกขยะ มูลฝอย	เพื่อกระตุ้น รมรงค์ส่งเสริม สร้างจิตสำนึกและความรู้ความ เข้าใจถึงแนวทางในการลด ปริมาณขยะ การแยกขยะและ การนำขยะกลับไปใช้ประโยชน์ รวมทั้งการรวบรวมขยะเพื่อ นำไปกำจัดอย่างถูกวิธี	ผู้นำชุมชน/อสม./ประชาชนที่ สนใจในพื้นที่รับผิดชอบ รพ.สต. จำนวน ๖๕ คน	๘,๖๐๐ งบฯ อปท.	๘,๖๐๐ งบฯ อปท.	๘,๖๐๐ งบฯ อปท.	๘,๖๐๐ งบฯ อปท.	๘,๖๐๐ งบฯ อปท.	ปริมาณขยะเขตพื้นที่ รับผิดชอบ รพ.สต.บ้าน สบสาย ลดลงไม่น้อยกว่า ๗๐ %	ในชุมชนมีการคัดแยกขยะ ทุกครัวเรือน	สำนักปลัด อบต.ตาลชุม + รพ.สต.บ้านสบสาย
๙	โครงการส่งเสริมการจัดการ ขยะมูลฝอยแบบมีส่วนร่วม ของประชาชน บ้านสบหนอง หมู่ที่ ๑	เพื่อส่งเสริมการคัดแยกขยะมูล ฝอย และการกำจัดขยะมูลฝอย อย่างถูกวิธี	จัดกิจกรรมส่งเสริมการคัดแยก ขยะในชุมชน จำนวน ๑ หมู่บ้าน	๒๐,๐๐๐ งบฯ อปท	๒๐,๐๐๐ งบฯ อปท	๒๐,๐๐๐ งบฯ อปท	๒๐,๐๐๐ งบฯ อปท	๒๐,๐๐๐ งบฯ อปท	จำนวนครอบครัวที่เข้า ร่วมกิจกรรมคัดแยกขยะ ในชุมชนไม่น้อยกว่า ๗๐ %	ประชาชนมีการคัดแยก ขยะมูลฝอยก่อนนำไป กำจัดอย่างถูกวิธี	สำนักปลัด อบต.ตาลชุม + บ้านสบหนอง หมู่ที่ ๑
๑๐	โครงการส่งเสริมการจัดการ ขยะมูลฝอยแบบมีส่วนร่วม ของประชาชน บ้านป่าเมียง หมู่ที่ ๒	เพื่อส่งเสริมการคัดแยกขยะมูล ฝอย และการกำจัดขยะมูลฝอย อย่างถูกวิธี	จัดกิจกรรมส่งเสริมการคัดแยก ขยะในชุมชน จำนวน ๑ หมู่บ้าน	๑๕,๐๐๐ งบฯ อปท	๑๕,๐๐๐ งบฯ อปท	๑๕,๐๐๐ งบฯ อปท	๑๕,๐๐๐ งบฯ อปท	๑๕,๐๐๐ งบฯ อปท	จำนวนครอบครัวที่เข้า ร่วมกิจกรรมคัดแยกขยะ ในชุมชนไม่น้อยกว่า ๗๐ %	ประชาชนมีการคัดแยก ขยะมูลฝอยก่อนนำไป กำจัดอย่างถูกวิธี	สำนักปลัด อบต.ตาลชุม + บ้านป่าเมียง หมู่ที่ ๒
๑๑	โครงการอบรมให้ความรู้ เกี่ยวกับการจัดการขยะ แบบมีส่วนร่วม บ้านตาลชุม หมู่ที่ ๓	เพื่อส่งเสริมการคัดแยกขยะมูล ฝอย และการกำจัดขยะมูลฝอย อย่างถูกวิธี	จัดกิจกรรมส่งเสริมการคัดแยก ขยะในชุมชน จำนวน ๑ หมู่บ้าน	๑๕,๐๐๐ งบฯ อปท	๑๕,๐๐๐ งบฯ อปท	๑๕,๐๐๐ งบฯ อปท	๑๕,๐๐๐ งบฯ อปท	๑๕,๐๐๐ งบฯ อปท	จำนวนครอบครัวที่เข้า ร่วมกิจกรรมคัดแยกขยะ ในชุมชนไม่น้อยกว่า ๗๐ %	ประชาชนมีการคัดแยก ขยะมูลฝอยก่อนนำไป กำจัดอย่างถูกวิธี	สำนักปลัด อบต.ตาลชุม + บ้านตาลชุม หมู่ที่ ๓
๑๒	โครงการส่งเสริมการจัดการ ขยะมูลฝอยแบบมีส่วนร่วม ของประชาชน บ้านสบสาย หมู่ที่ ๔	เพื่อส่งเสริมการคัดแยกขยะมูล ฝอย และการกำจัดขยะมูลฝอย อย่างถูกวิธี	จัดกิจกรรมส่งเสริมการคัดแยก ขยะในชุมชน จำนวน ๑ หมู่บ้าน	๑๐,๐๐๐ งบฯ อปท	๑๐,๐๐๐ งบฯ อปท	๑๐,๐๐๐ งบฯ อปท	๑๐,๐๐๐ งบฯ อปท	๑๐,๐๐๐ งบฯ อปท	จำนวนครอบครัวที่เข้า ร่วมกิจกรรมคัดแยกขยะ ในชุมชนไม่น้อยกว่า ๗๐ %	ประชาชนมีการคัดแยก ขยะมูลฝอยก่อนนำไป กำจัดอย่างถูกวิธี	สำนักปลัด อบต.ตาลชุม + บ้านสบสาย หมู่ที่ ๔
๑๓	โครงการทำน้ำหมักจากเศษ อาหาร บ้านปางหนึ่ง หมู่ที่ ๕	เพื่อส่งเสริมการคัดแยกขยะมูล ฝอย และการกำจัดขยะมูลฝอย อย่างถูกวิธี	จัดกิจกรรมส่งเสริมการคัดแยก ขยะในชุมชน จำนวน ๑ หมู่บ้าน	๒๕,๐๐๐ งบฯ อปท	๒๕,๐๐๐ งบฯ อปท	๒๕,๐๐๐ งบฯ อปท	๒๕,๐๐๐ งบฯ อปท	๒๕,๐๐๐ งบฯ อปท	จำนวนครอบครัวที่เข้า ร่วมกิจกรรมคัดแยกขยะ ในชุมชนไม่น้อยกว่า ๗๐ %	ประชาชนมีการคัดแยก ขยะมูลฝอยก่อนนำไป กำจัดอย่างถูกวิธี	สำนักปลัด อบต.ตาลชุม + บ้านปางหนึ่ง หมู่ที่ ๕
๑๔	โครงการส่งเสริมการจัดการ ขยะมูลฝอยแบบมีส่วนร่วม ของประชาชน บ้านดอนแก้ง หมู่ที่ ๖	เพื่อส่งเสริมการคัดแยกขยะมูล ฝอย และการกำจัดขยะมูลฝอย อย่างถูกวิธี	จัดกิจกรรมส่งเสริมการคัดแยก ขยะในชุมชน จำนวน ๑ หมู่บ้าน	๒๐,๐๐๐ งบฯ อปท	๒๐,๐๐๐ งบฯ อปท	๒๐,๐๐๐ งบฯ อปท	๒๐,๐๐๐ งบฯ อปท	๒๐,๐๐๐ งบฯ อปท	จำนวนครอบครัวที่เข้า ร่วมกิจกรรมคัดแยกขยะ ในชุมชนไม่น้อยกว่า ๗๐ %	ประชาชนมีการคัดแยก ขยะมูลฝอยก่อนนำไป กำจัดอย่างถูกวิธี	สำนักปลัด อบต.ตาลชุม + บ้านดอนแก้ง หมู่ที่ ๖
๑๕	โครงการส่งเสริมการจัดการ ขยะมูลฝอยแบบมีส่วนร่วม ของประชาชน บ้านน้ำปาก หมู่ที่ ๗	เพื่อส่งเสริมการคัดแยกขยะมูล ฝอย และการกำจัดขยะมูลฝอย อย่างถูกวิธี	จัดกิจกรรมส่งเสริมการคัดแยก ขยะในชุมชน จำนวน ๑ หมู่บ้าน	๑๕,๐๐๐ งบฯ อปท	๑๕,๐๐๐ งบฯ อปท	๑๕,๐๐๐ งบฯ อปท	๑๕,๐๐๐ งบฯ อปท	๑๕,๐๐๐ งบฯ อปท	จำนวนครอบครัวที่เข้า ร่วมกิจกรรมคัดแยกขยะ ในชุมชนไม่น้อยกว่า ๗๐ %	ประชาชนมีการคัดแยก ขยะมูลฝอยก่อนนำไป กำจัดอย่างถูกวิธี	สำนักปลัด อบต.ตาลชุม บ้านน้ำปาก หมู่ที่ ๗

ยุทธศาสตร์จังหวัดน่านที่ ๒ การบริหารจัดการทรัพยากรธรรมชาติและสิ่งแวดล้อมโดยมีส่วนร่วมของภาคประชาสังคม

ยุทธศาสตร์การพัฒนาขององค์การบริหารส่วนท้องถิ่นในเขตจังหวัดน่าน ด้านการจัดการทรัพยากรธรรมชาติและสิ่งแวดล้อม

๕.ยุทธศาสตร์ การพัฒนา ด้านการจัดการทรัพยากรธรรมชาติและสิ่งแวดล้อม แนวทางการพัฒนา ป้องกันและแก้ไขปัญหาภัยธรรมชาติ

๕.๓ แผนงานการดำเนินงานอื่น - งบกลาง

ที่	โครงการ	วัตถุประสงค์	เป้าหมาย (ผลผลิตของโครงการ)	งบประมาณและที่มา					ตัวชี้วัด (KPI)	ผลลัพธ์ที่คาดว่าจะได้รับ	หน่วยงาน ที่รับผิดชอบ
				๒๕๖๖ (บาท)	๒๕๖๗ (บาท)	๒๕๖๘ (บาท)	๒๕๖๙ (บาท)	๒๕๗๐ (บาท)			
๑	โครงการป้องกันและแก้ไข ปัญหาภัยธรรมชาติใน ตำบลตาลชุม	เพื่อป้องกันและแก้ไขปัญหารวมทั้งช่วยเหลือผู้ประสบภัยธรรมชาติ	บรรเทาความเดือดร้อนของประชาชนในเบื้องต้น เช่น จัดซื้อเครื่องสูบลมกันหนาวแจกจ่ายให้ประชาชนและบรรเทาความเดือดร้อนจากภัยพิบัติเช่น อัคคีภัย ลมพายุและน้ำป่า ฯลฯ	๓๐๐,๐๐๐ งบฯ อปท	๓๐๐,๐๐๐ งบฯ อปท	๓๐๐,๐๐๐ งบฯ อปท	๓๐๐,๐๐๐ งบฯ อปท	๓๐๐,๐๐๐ งบฯ อปท	ประชาชนในตำบลตาลชุมไม่น้อยกว่า ๘๐ % ได้รับความช่วยเหลือเมื่อเกิดปัญหาภัยธรรมชาติ	บรรเทาความเดือดร้อนของประชาชนในเบื้องต้นได้	สำนักปลัด อบต.ตาลชุม
๒	โครงการช่วยเหลือและ บรรเทาสาธารณภัย	เป็นการบรรเทาช่วยเหลือผู้ที่ได้รับความเดือดร้อนจากสาธารณภัย	บรรเทาความเดือดร้อนของประชาชนในเบื้องต้น	๕๐๐,๐๐๐ งบฯ อปท	๕๐๐,๐๐๐ งบฯ อปท	๕๐๐,๐๐๐ งบฯ อปท	๕๐๐,๐๐๐ งบฯ อปท	๕๐๐,๐๐๐ งบฯ อปท	การช่วยเหลือและบรรเทาสาธารณภัยผู้ประสบภัยได้ไม่น้อยกว่า ๗๐ %	ประชาชนผู้ประสบภัยได้รับการช่วยเหลือบรรเทาความเดือดร้อน	สำนักปลัด อบต.ตาลชุม
รวม	จำนวน ๒ โครงการ			๘๐๐,๐๐๐	๘๐๐,๐๐๐	๘๐๐,๐๐๐	๘๐๐,๐๐๐	๘๐๐,๐๐๐			

ยุทธศาสตร์จังหวัดน่านที่ ๕ การสร้างความเข้มแข็งของชุมชนและสังคม

ยุทธศาสตร์การพัฒนาขององค์การบริหารส่วนท้องถิ่นในเขตจังหวัดน่าน ด้านการบริหารจัดการและการบริการ

๖.ยุทธศาสตร์ การพัฒนา ด้านการบริหารจัดการและการบริการ แนวทางการพัฒนา สนับสนุนให้มีการประสานงานพัฒนาระหว่างองค์กรปกครองส่วนท้องถิ่น และบูรณาการกับหน่วยงานอื่น

๖.๑ แผนงานการดำเนินงานอื่น - งบกลาง

แบบ ผ. ๐๒

ที่	โครงการ	วัตถุประสงค์	เป้าหมาย (ผลผลิตของโครงการ)	งบประมาณและที่มา					ตัวชี้วัด (KPI)	ผลลัพธ์ที่คาดว่าจะได้รับ	หน่วยงาน ที่รับผิดชอบ
				๒๕๖๖ (บาท)	๒๕๖๗ (บาท)	๒๕๖๘ (บาท)	๒๕๖๙ (บาท)	๒๕๗๐ (บาท)			
๑	เงินช่วยเหลืองบประมาณ รายจ่ายเฉพาะการประปา บ้านดอนแก้ง	เพื่อให้สามารถปฏิบัติหน้าที่ ตามภารกิจถ่ายโอนได้	ช่วยเหลืองบประมาณรายจ่าย เฉพาะภารกิจการประปา บ้านดอนแก้ง	๕๐๐,๐๐๐ งบฯ อปท	๕๐๐,๐๐๐ งบฯ อปท	๕๐๐,๐๐๐ งบฯ อปท	๕๐๐,๐๐๐ งบฯ อปท	๕๐๐,๐๐๐ งบฯ อปท	สามารถสนับสนุน งบประมาณให้ภารกิจ ถ่ายโอน ไม่น้อยกว่า ๑ ครั้ง	กิจการประปาให้ปฏิบัติ หน้าที่ตามภารกิจถ่าย โอนได้	สำนักปลัด อบต.ตาลชุม
๒	เงินช่วยเหลืองบประมาณ รายจ่ายเฉพาะการประปา บ้านสบหนอง	เพื่อให้สามารถปฏิบัติหน้าที่ ตามภารกิจถ่ายโอนได้	ช่วยเหลืองบประมาณรายจ่าย เฉพาะภารกิจการประปา บ้านสบหนอง	๒๐๐,๐๐๐ งบฯ อปท	๒๐๐,๐๐๐ งบฯ อปท	๒๐๐,๐๐๐ งบฯ อปท	๒๐๐,๐๐๐ งบฯ อปท	๒๐๐,๐๐๐ งบฯ อปท	สามารถสนับสนุน งบประมาณให้ภารกิจ ถ่ายโอน ไม่น้อยกว่า ๑ ครั้ง	กิจการประปาให้ปฏิบัติ หน้าที่ตามภารกิจถ่าย โอนได้	สำนักปลัด อบต.ตาลชุม
๓	ค่าตอบแทนรางวัลนำจับ	เพื่อจ่ายเป็นค่าตอบแทนรางวัล นำจับผู้กระทำความผิดตาม พรบ.จราจรทางบก	จ่ายเป็นค่าตอบแทนรางวัลนำจับ ผู้กระทำความผิดตาม พรบ.จราจร ทางบก	๒๐,๐๐๐ งบฯ อปท	๒๐,๐๐๐ งบฯ อปท	๒๐,๐๐๐ งบฯ อปท	๒๐,๐๐๐ งบฯ อปท	๒๐,๐๐๐ งบฯ อปท	จ่ายเป็นค่าตอบแทน รางวัลนำจับผู้กระทำความ ผิดตาม พรบ. จราจรทางบก ในอัตรา ๒๕ %	หน่วยงานที่ได้รับการ สนับสนุนมีงบประมาณ เพียงพอในการ ดำเนินงาน	สำนักปลัด อบต.ตาลชุม
รวม	จำนวน ๓ โครงการ			๗๒๐,๐๐๐	๗๒๐,๐๐๐	๗๒๐,๐๐๐	๗๒๐,๐๐๐	๗๒๐,๐๐๐			

ยุทธศาสตร์จังหวัดน่านที่ ๕ การสร้างความเข้มแข็งของชุมชนและสังคม

ยุทธศาสตร์การพัฒนาขององค์การบริหารส่วนท้องถิ่นในเขตจังหวัดน่าน ด้านการบริหารจัดการและการบริการ

๖.ยุทธศาสตร์ การพัฒนา ด้านการบริหารจัดการและการบริการ แนวทางการพัฒนา สนับสนุน ส่งเสริมงานบรรเทาสาธารณภัยให้มีประสิทธิภาพ

๖.๑.๑ แผนงานบริหารทั่วไป - งานรักษาความสงบ

ที่	โครงการ	วัตถุประสงค์	เป้าหมาย (ผลผลิตของโครงการ)	งบประมาณและที่มา					ตัวชี้วัด (KPI)	ผลลัพธ์ที่คาดว่าจะได้รับ	หน่วยงาน ที่รับผิดชอบ
				๒๕๖๖ (บาท)	๒๕๖๗ (บาท)	๒๕๖๘ (บาท)	๒๕๖๙ (บาท)	๒๕๗๐ (บาท)			
๑	โครงการฝึกอบรม/ทบทวนอาสาสมัครป้องกันและบรรเทาสาธารณภัย	เพื่อซักซ้อม/ทบทวนความรู้ด้านการป้องกันภัยฯ ให้อาสาสมัครป้องกันและบรรเทาสาธารณภัย	ฝึกอบรมทบทวนอาสาสมัครและป้องกันบรรเทาสาธารณภัย ปีละ ๑ ครั้ง	-	-	๒๐๐,๐๐๐ งบฯ อปท	๒๐๐,๐๐๐ งบฯ อปท	๒๐๐,๐๐๐ งบฯ อปท	อาสาสมัครป้องกันและบรรเทาสาธารณภัย ได้รับความรู้จากฝึกอบรม ไม่น้อยกว่า ๗๐ %	อาสาสมัครป้องกันและบรรเทาสาธารณภัยมีความรู้ด้านการป้องกันภัยฯ มากขึ้น	สำนักปลัด อบต.ตาลชุม
๒	โครงการศึกษาดูงานอาสาสมัครป้องกันและบรรเทาสาธารณภัย	เพื่อพัฒนาความรู้และทัศนคติด้านการป้องกันภัยฯ ให้อาสาสมัครป้องกันและบรรเทาสาธารณภัย	ศึกษาดูงานด้านอาสาสมัครและป้องกันบรรเทาสาธารณภัย นอกหน่วยงาน จำนวน ๑ ครั้ง	-	-	๓๐๐,๐๐๐ งบฯ อปท	-	-	อาสาสมัครป้องกันและบรรเทาสาธารณภัย ได้รับความรู้ ไม่น้อยกว่า ๗๐ %	อาสาสมัครป้องกันและบรรเทาสาธารณภัยมีความรู้และทัศนคติด้านการป้องกันภัยฯ มากขึ้น	สำนักปลัด อบต.ตาลชุม
๓	โครงการฝึกอบรมการกู้ชีพกู้ภัยทางน้ำ	เพื่อให้บุคลากรของ อบต.ตาลชุม มีความรู้ในการกู้ชีพกู้ภัย สำหรับช่วยเหลือผู้ประสบภัยทางน้ำ	ฝึกอบรมบทการกู้ชีพกู้ภัยทางน้ำ จำนวน ๑ รุ่น พร้อมจัดซื้ออุปกรณ์การกู้ชีพกู้ภัยทางน้ำ	-	-	๕๐,๐๐๐ งบฯ อปท	๕๐,๐๐๐ งบฯ อปท	๕๐,๐๐๐ งบฯ อปท	บุคลากรของ อบต.ตาลชุม มีความรู้ในการกู้ชีพ กู้ภัย ไม่น้อยกว่า ๗๐ %	การกู้ชีพ กู้ภัย สำหรับช่วยเหลือผู้ประสบภัยทางน้ำได้อย่างรวดเร็ว	สำนักปลัด อบต.ตาลชุม
๔	โครงการฝึกซ้อมแผนป้องกันบรรเทาสาธารณภัย	เพื่อซักซ้อม/ทบทวนความรู้ด้านการป้องกันภัยฯ และสำหรับช่วยเหลือผู้ประสบภัย	ฝึกซ้อมแผนป้องกันบรรเทาสาธารณภัย	๑๐,๐๐๐ งบฯ อปท	๑๐,๐๐๐ งบฯ อปท	๑๐,๐๐๐ งบฯ อปท	๑๐,๐๐๐ งบฯ อปท	๑๐,๐๐๐ งบฯ อปท	บุคลากรมีความรู้ในการกู้ชีพ กู้ภัย ไม่น้อยกว่า ๗๐ %	การกู้ชีพ กู้ภัย สำหรับช่วยเหลือผู้ประสบภัยได้อย่างรวดเร็ว	สำนักปลัด อบต.ตาลชุม
รวม		จำนวน ๔ โครงการ		๑๐,๐๐๐	๑๐,๐๐๐	๕๖๐,๐๐๐	๒๖๐,๐๐๐	๒๖๐,๐๐๐			

ยุทธศาสตร์จังหวัดน่านที่ ๕ การสร้างความเข้มแข็งของชุมชนและสังคม

ยุทธศาสตร์การพัฒนาขององค์การบริหารส่วนท้องถิ่นในเขตจังหวัดน่าน ด้านการบริหารจัดการและการบริการ

๖.ยุทธศาสตร์ การพัฒนา ด้านการบริหารจัดการและการบริการ แนวทางการพัฒนา จัดหาวัสดุ ครุภัณฑ์ และเครื่องจักรกลที่จำเป็นสำหรับการปฏิบัติงานของท้องถิ่น

๖.๑.๒ แผนงานบริหารทั่วไป - งานรักษาความสงบ

ที่	โครงการ	วัตถุประสงค์	เป้าหมาย (ผลผลิตของโครงการ)	งบประมาณและที่มา					ตัวชี้วัด (KPI)	ผลลัพธ์ที่คาดว่าจะได้รับ	หน่วยงาน ที่รับผิดชอบ
				๒๕๖๖ (บาท)	๒๕๖๗ (บาท)	๒๕๖๘ (บาท)	๒๕๖๙ (บาท)	๒๕๗๐ (บาท)			
๑	โครงการจัดหาวัสดุครุภัณฑ์ในการป้องกันบรรเทาภัยและระงับเหตุภัยพิบัติ	เพื่อให้มีวัสดุอุปกรณ์ ครุภัณฑ์ พร้อมใช้ในการป้องกัน และระงับเหตุภัยพิบัติต่างๆ ในเขตพื้นที่	จัดซื้อวัสดุ ครุภัณฑ์ในการป้องกัน และระงับเหตุภัยพิบัติต่างๆ ดังนี้ ๑. เครื่องตัดถาง ใช้งาน ๒. เครื่องยนต์เรือกู้ภัย ๓. รอกกู้ภัย , เชือกกู้ภัย ๔. ชุดหมอนลมกู้ภัย ฯลฯ	๕๐๐,๐๐๐ งบฯ อปท	๕๐๐,๐๐๐ งบฯ อปท	๕๐๐,๐๐๐ งบฯ อปท	๕๐๐,๐๐๐ งบฯ อปทล	๕๐๐,๐๐๐ งบฯ อปท	จำนวนวัสดุครุภัณฑ์ที่จัดซื้อ	ท้องถิ่นมีวัสดุครุภัณฑ์ในการป้องกัน และระงับเหตุภัยพิบัติต่างๆ	กองช่าง อบต.ตาลชุม
๒	โครงการจัดหาวัสดุครุภัณฑ์ในการป้องกันและระงับอัคคีภัย	เพื่อให้มีวัสดุอุปกรณ์ ครุภัณฑ์ พร้อมใช้ในการป้องกันและระงับอัคคีภัย	จัดซื้อวัสดุ ครุภัณฑ์ในการการป้องกันและระงับอัคคีภัยดังนี้ ๑. ชุดดับเพลิง ๒. ชุดป้องกันสารพิษและควันไฟ ๓. สายส่งน้ำดับเพลิง ฯลฯ	๕๐๐,๐๐๐ งบฯ อปท	๕๐๐,๐๐๐ งบฯ อปท	๕๐๐,๐๐๐ งบฯ อปท	๕๐๐,๐๐๐ งบฯ อปท	๕๐๐,๐๐๐ งบฯ อปท	จำนวนวัสดุครุภัณฑ์ที่จัดซื้อ	ท้องถิ่นมีวัสดุครุภัณฑ์ในการป้องกัน และระงับอัคคีภัย	กองช่าง อบต.ตาลชุม
๓	โครงการจัดหาวัสดุครุภัณฑ์ในการป้องกันและลดอุบัติเหตุทางถนน	เพื่อให้มีลดอุบัติเหตุทางถนนภายในพื้นที่ตำบลตาลชุม	จัดซื้อวัสดุ ครุภัณฑ์ในการป้องกันและลดอุบัติเหตุทางถนน ดังนี้ - สัญญาณไฟจราจร - กระบอกแจ้งเตือนทาง - ป้ายสัญลักษณ์จราจร ฯลฯ	๑๐๐,๐๐๐ งบฯ อปท	๑๐๐,๐๐๐ งบฯ อปท	๑๐๐,๐๐๐ งบฯ อปท	๑๐๐,๐๐๐ งบฯ อปทล	๑๐๐,๐๐๐ งบฯ อปท	จำนวนวัสดุครุภัณฑ์ที่จัดซื้อ	ท้องถิ่นมีวัสดุครุภัณฑ์ในการป้องกัน และลดอุบัติเหตุทางถนน	กองช่าง อบต.ตาลชุม
๔	โครงการจัดหากล้องวงจรปิดในพื้นที่เสี่ยงภัย	เพื่อลดอาชญากรรมในพื้นที่ และมีข้อมูลในการป้องกันภัย	ติดตั้งกล้องวงจรปิดในจุดเสี่ยงภัย ดังนี้ - จุดเสี่ยงภัยภายในหมู่ที่ ๑-๑๔ - จุดเสี่ยงเกิดน้ำท่วมในพื้นที่	๑๐๐,๐๐๐ งบฯ อปท	๑๐๐,๐๐๐ งบฯ อปท	๑๐๐,๐๐๐ งบฯ อปท	๑๐๐,๐๐๐ งบฯ อปท	๑๐๐,๐๐๐ งบฯ อปท	จำนวนกล้องวงจรปิดที่จัดซื้อ	ท้องถิ่นการบันทึกภาพและข้อมูลในการป้องกันภัยในพื้นที่	กองช่าง อบต.ตาลชุม
รวม		จำนวน ๔ โครงการ		๑,๒๐๐,๐๐๐	๑,๒๐๐,๐๐๐	๑,๒๐๐,๐๐๐	๑,๒๐๐,๐๐๐	๑,๒๐๐,๐๐๐			

ยุทธศาสตร์จังหวัดน่านที่ ๕ การสร้างความเข้มแข็งของชุมชนและสังคม

ยุทธศาสตร์การพัฒนาขององค์การบริหารส่วนท้องถิ่นในเขตจังหวัดน่าน ด้านการบริหารจัดการและการบริการ

๖.ยุทธศาสตร์ การพัฒนา ด้านการบริหารจัดการและการบริการ แนวทางการพัฒนา สนับสนุนให้มีการประสานงานพัฒนาระหว่างองค์กรปกครองส่วนท้องถิ่น และบูรณาการกับหน่วยงานอื่น

๖.๑.๓ แผนงานบริหารทั่วไป – บริหารงานทั่วไป

ที่	โครงการ	วัตถุประสงค์	เป้าหมาย (ผลผลิตของโครงการ)	งบประมาณและที่มา					ตัวชี้วัด (KPI)	ผลลัพธ์ที่คาดว่าจะได้รับ	หน่วยงาน ที่รับผิดชอบ
				๒๕๖๖ (บาท)	๒๕๖๗ (บาท)	๒๕๖๘ (บาท)	๒๕๖๙ (บาท)	๒๕๗๐ (บาท)			
๑	โครงการสนับสนุนการดำเนินงาน สถานที่กลาง(ศูนย์ปฏิบัติการร่วม ในการช่วยเหลือประชาชนของ องค์กรปกครองส่วนท้องถิ่น) อำเภอท่าวังผา จังหวัดน่าน	เพื่อสนับสนุนการดำเนินงานสถานที่ กลาง(ศูนย์ปฏิบัติการร่วมในการ ช่วยเหลือประชาชนขององค์กรปกครอง ส่วนท้องถิ่น) อำเภอท่าวังผา จังหวัด น่าน	สนับสนุนการดำเนินงานสถานที่กลาง (ศูนย์ปฏิบัติการร่วมในการช่วยเหลือ ประชาชนขององค์กรปกครองส่วนท้องถิ่น) อำเภอท่าวังผา จังหวัดน่าน	๑๕,๐๐๐ งบฯ อปท	๑๕,๐๐๐ งบฯ อปท	๑๕,๐๐๐ งบฯ อปท	๑๕,๐๐๐ งบฯ อปท	๑๕,๐๐๐ งบฯ อปท	สนับสนุนงบประมาณ เพื่อดำเนินงานสถานที่ กลาง(ศูนย์ปฏิบัติการ ร่วมในการช่วยเหลือ ประชาชนอำเภอ ท่าวังผา ๑ ครั้ง ต่อ ปีงบประมาณ	ศูนย์ปฏิบัติการร่วมในการ ช่วยเหลือประชาชนของ องค์กรปกครองส่วน ท้องถิ่น อำเภอท่าวังผา จังหวัดน่าน ปฏิบัติหน้าที่ ได้อย่างมีประสิทธิภาพ	สำนักปลัด อบต.ตาลชุม + อำเภอท่าวังผา
๒	โครงการสถานที่กลาง (ศูนย์ปฏิบัติการร่วมในการ ช่วยเหลือประชาชนขององค์กร ปกครองส่วนท้องถิ่น)	เพื่อให้สถานที่กลางอำเภอท่าวังผาที่ เป็นศูนย์ปฏิบัติการร่วมในการช่วยเหลือ ประชาชนของ อปท.	สนับสนุนสถานที่กลาง(ศูนย์ปฏิบัติการร่วมใน การช่วยเหลือประชาชนขององค์กรปกครอง ส่วนท้องถิ่น)	๑๐,๐๐๐ งบฯ อปท	๑๐,๐๐๐ งบฯ อปท	๑๐,๐๐๐ งบฯ อปท	๑๐,๐๐๐ งบฯ อปท	๑๐,๐๐๐ งบฯ อปท	สนับสนุนงบประมาณ เพื่อดำเนินงานสถานที่ กลาง(ศูนย์ปฏิบัติการ ร่วมในการช่วยเหลือ ประชาชน ของ อปท. ๑ ครั้งต่อปีงบประมาณ	ศูนย์ปฏิบัติการร่วมในการ ช่วยเหลือประชาชนของ องค์กรปกครองส่วน ท้องถิ่น เทศบาลตำบล ท่าวังผา ปฏิบัติหน้าที่ได้อย่างมี ประสิทธิภาพ	อบต.ตาลชุม + เทศบาลตำบล ท่าวังผา
รวม	จำนวน ๒ โครงการ			๒๕,๐๐๐	๒๕,๐๐๐	๒๕,๐๐๐	๒๕,๐๐๐	๒๕,๐๐๐			

ยุทธศาสตร์จังหวัดน่านที่ ๕ การสร้างความเข้มแข็งของชุมชนและสังคม

ยุทธศาสตร์การพัฒนาขององค์การบริหารส่วนท้องถิ่นในเขตจังหวัดน่าน ด้านการบริหารจัดการและการบริการ

๖.ยุทธศาสตร์ การพัฒนา ด้านการบริหารจัดการและการบริการ แนวทางการพัฒนา ส่งเสริมการมีส่วนร่วมพัฒนาการเมือง การบริหาร และด้านบุคลากร

๖.๒.๑ แผนงานบริหารทั่วไป - บริหารงานทั่วไป

แบบ ผ. ๐๒

ที่	โครงการ	วัตถุประสงค์	เป้าหมาย (ผลผลิตของโครงการ)	งบประมาณและที่มา					ตัวชี้วัด (KPI)	ผลลัพธ์ที่คาดว่าจะได้รับ	หน่วยงาน ที่ รับผิดชอบ
				๒๕๖๖ (บาท)	๒๕๖๗ (บาท)	๒๕๖๘ (บาท)	๒๕๖๙ (บาท)	๒๕๗๐ (บาท)			
๑	โครงการอบรมให้ความรู้คณะผู้บริหาร พนักงานส่วนตำบล พนักงานจ้าง สมาชิกสภาองค์การบริหารส่วนตำบล ผู้ปฏิบัติงานใน อบต.तालुम และบุคคลอื่นในตำบลतालुम	เพิ่มประสิทธิภาพคณะผู้บริหาร พนักงานส่วนตำบล พนักงานจ้าง สมาชิกสภาองค์การบริหารส่วนตำบล ผู้ปฏิบัติงานใน อบต.तालुम และบุคคลอื่นในตำบลतालुम	คณะผู้บริหาร พนักงานส่วนตำบล พนักงานจ้าง สมาชิกสภาองค์การบริหารส่วนตำบล ผู้ปฏิบัติงานใน อบต.तालुमและบุคคลอื่นในตำบลतालुम	๒๐,๐๐๐ งบฯ อบท	๒๐,๐๐๐ งบฯ อบท	๒๐,๐๐๐ งบฯ อบท	๒๐,๐๐๐ งบฯ อบท	๒๐,๐๐๐ งบฯ อบท	คณะผู้บริหาร พนักงานส่วนตำบล พนักงานจ้าง สมาชิกสภาองค์การบริหารส่วนตำบล ผู้ปฏิบัติงานใน อบต.तालुमและบุคคลอื่นในตำบลतालुมมีความรู้ และวิสัยทัศน์ไม่น้อยกว่า ๗๐ %	เกิดวิสัยทัศน์การทำงานใหม่ของคณะผู้บริหาร พนักงานส่วนตำบล พนักงานจ้าง สมาชิกสภาองค์การบริหารส่วนตำบล ผู้ปฏิบัติงานใน อบต.तालुम และบุคคลอื่นในตำบลतालुม	สำนักปลัด อบต. ทาลุม
รวม	จำนวน ๑ โครงการ			๒๐,๐๐๐	๒๐,๐๐๐	๒๐,๐๐๐	๒๐,๐๐๐	๒๐,๐๐๐			

ยุทธศาสตร์จังหวัดน่านที่ ๕ การสร้างความเข้มแข็งของชุมชนและสังคม

ยุทธศาสตร์การพัฒนาขององค์การบริหารส่วนท้องถิ่นในเขตจังหวัดน่าน ด้านการบริหารจัดการและการบริการ

๖.ยุทธศาสตร์ การพัฒนาฯ ด้านการบริหารจัดการและการบริการ แนวทางการพัฒนา ส่งเสริมการมีส่วนร่วมพัฒนาการเมือง การบริหาร และด้านบุคลากร

๖.๒.๒ แผนงานการดำเนินงานอื่น - งบกลาง

แบบ ผ. ๐๒

ที่	โครงการ	วัตถุประสงค์	เป้าหมาย (ผลผลิตของโครงการ)	งบประมาณและที่มา					ตัวชี้วัด (KPI)	ผลลัพธ์ที่คาดว่าจะได้รับ	หน่วยงาน ที่รับผิดชอบ
				๒๕๖๖ (บาท)	๒๕๖๗ (บาท)	๒๕๖๘ (บาท)	๒๕๖๙ (บาท)	๒๕๗๐ (บาท)			
๑	เงินสมทบกองทุนบำเหน็จ บำนาญข้าราชการส่วนท้องถิ่น (กบท)	เพื่อจ่ายเงินสมทบ กองทุนบำเหน็จ บำนาญ ข้าราชการส่วนท้องถิ่น	สมทบกองทุนบำเหน็จ บำนาญข้าราชการส่วน ท้องถิ่น(กบท)	๒๐๐,๐๐๐ งบฯ อปท	๒๐๐,๐๐๐ งบฯ อปท	๒๐๐,๐๐๐ งบฯ อปท	๒๐๐,๐๐๐ งบฯ อปท	๒๐๐,๐๐๐ งบฯ อปท	เงินสมทบกองทุน บำเหน็จ บำนาญ ข้าราชการส่วนท้องถิ่น ไม่เกิน ๑๕ วันนับแต่ ถึงกำหนด	ข้าราชการส่วนท้องถิ่น ได้รับสวัสดิการอย่าง เหมาะสม	สำนักปลัด อบต. ตาลชุม
๒	เงินสมทบกองทุนประกันสังคม	เพื่อจ่ายเงินสมทบ กองทุนประกันสังคม ข้าราชการส่วนท้องถิ่น	สมทบกองทุนประกันสังคม ข้าราชการส่วนท้องถิ่น	๑๒๐,๐๐๐ งบฯ อปท	๑๒๐,๐๐๐ งบฯ อปท	๑๒๐,๐๐๐ งบฯ อปท	๑๒๐,๐๐๐ งบฯ อปท	๑๒๐,๐๐๐ งบฯ อปท	เงินสมทบกองทุน ประกันสังคม	ข้าราชการส่วนท้องถิ่น ได้รับสวัสดิการอย่าง เหมาะสม	สำนักปลัด อบต. ตาลชุม
๓	เงินสมทบกองทุนเงินทดแทน	เพื่อจ่ายเงินสมทบกองทุนเงิน ทดแทนข้าราชการส่วน ท้องถิ่น	สมทบกองทุนเงินทดแทน ข้าราชการส่วนท้องถิ่น	๖,๐๐๐ งบฯ อปท	๖,๐๐๐ งบฯ อปท	๖,๐๐๐ งบฯ อปท	๖,๐๐๐ งบฯ อปท	๖,๐๐๐ งบฯ อปท	สมทบกองทุนเงิน ทดแทน	ข้าราชการส่วนท้องถิ่น ได้รับสวัสดิการอย่าง เหมาะสม	สำนักปลัด อบต. ตาลชุม
รวม	จำนวน ๓ โครงการ			๓๒๖,๐๐๐	๓๒๖,๐๐๐	๓๒๖,๐๐๐	๓๒๖,๐๐๐	๓๒๖,๐๐๐			

ยุทธศาสตร์จังหวัดน่านที่ ๑ บริหารจัดการทรัพยากรธรรมชาติและสิ่งแวดล้อม โดยการมีส่วนร่วมให้เกิดความอุดมสมบูรณ์อย่างยั่งยืน

ยุทธศาสตร์การพัฒนาขององค์การบริหารส่วนท้องถิ่นในเขตจังหวัดน่าน ด้านการจัดการวิถีชีวิตชุมชนพื้นที่ต้นน้ำ

๗. ยุทธศาสตร์ การพัฒนาฯด้านการจัดการวิถีชีวิตชุมชนพื้นที่ต้นน้ำ แนวทางการพัฒนาสนับสนุนให้ใช้แผนชุมชนท้องถิ่นในการวางแผนจัดการชุมชน

๗.๑ แผนงานบริหารทั่วไป - บริหารงานทั่วไป

แบบ ผ. ๐๒

ที่	โครงการ	วัตถุประสงค์	เป้าหมาย (ผลผลิตของโครงการ)	งบประมาณและที่มา					ตัวชี้วัด (KPI)	ผลลัพธ์ที่คาดว่าจะได้รับ	หน่วยงาน ที่รับผิดชอบ
				๒๕๖๖ (บาท)	๒๕๖๗ (บาท)	๒๕๖๘ (บาท)	๒๕๖๙ (บาท)	๒๕๗๐ (บาท)			
๑	โครงการอบรมเพิ่ม ประสิทธิภาพแผนชุมชน	เพื่อให้ประชาชนมีส่วนร่วม ในการจัดทำแผนชุมชนมาก ขึ้น	ผู้นำชุมชน ๑๔ หมู่บ้าน	๑๐,๐๐๐ งบฯ อปท.	๑๐,๐๐๐ งบฯ อปท.	๑๐,๐๐๐ งบฯ อปท.	๑๐,๐๐๐ งบฯ อปท.	๑๐,๐๐๐ งบฯ อปท.	ผู้นำชุมชนที่ได้รับความรู้ไม่น้อยกว่า ๗๐ %	หมู่บ้านมีแผนชุมชนที่มาจาก การมีส่วนร่วมของคนในชุมชน แผนชุมชนมีประสิทธิภาพมาก ยิ่งขึ้น	สำนักปลัด อบต.ตาลชุม
รวม	จำนวน ๑ โครงการ			๑๐,๐๐๐	๑๐,๐๐๐	๑๐,๐๐๐	๑๐,๐๐๐	๑๐,๐๐๐			

ยุทธศาสตร์จังหวัดน่านที่ ๑ บริหารจัดการทรัพยากรธรรมชาติและสิ่งแวดล้อม โดยการมีส่วนร่วมให้เกิดความอุดมสมบูรณ์อย่างยั่งยืน

ยุทธศาสตร์การพัฒนาขององค์การบริหารส่วนท้องถิ่นในเขตจังหวัดน่าน ด้านการจัดการวิถีชีวิตชุมชนพื้นที่ต้นน้ำ

๗. ยุทธศาสตร์ การพัฒนาฯด้านการจัดการวิถีชีวิตชุมชนพื้นที่ต้นน้ำ แนวทางการพัฒนาสนับสนุนให้มีการจัดการพื้นที่ทำการเกษตร พื้นที่อยู่อาศัย และการถือครองที่ดินเหมาะสมกับพื้นที่ป่าต้นน้ำ

๗.๒ การเศรษฐกิจ -การเกษตร

ที่	โครงการ	วัตถุประสงค์	เป้าหมาย (ผลผลิตของโครงการ)	งบประมาณและที่มา					ตัวชี้วัด (KPI)	ผลลัพธ์ที่คาดว่าจะได้รับ	หน่วยงาน ที่รับผิดชอบ
				๒๕๖๖ (บาท)	๒๕๖๗ (บาท)	๒๕๖๘ (บาท)	๒๕๖๙ (บาท)	๒๕๗๐ (บาท)			
๑	โครงการจัดทำแผนที่ป่าชุมชน และพื้นที่เกษตรกรรมตำบล ตาลชุม	เพื่อแสดงแผนผังพื้นที่ป่า ชุมชนและพื้นที่เกษตรกรรม ที่ชัดเจน	๑. จัดทำแผนที่ป่าชุมชน และพื้นที่ เกษตรกรรม โดยจับพิกัด GPRS หมู่บ้าน ๑-๑๔ ๒. จัดซื้อเครื่องตรวจวัดขนาดพื้นที่ ทางดาวเทียมและแสดงพิกัด GPRS	๕๐,๐๐๐ งบฯ อปท.	๕๐,๐๐๐ งบฯ อปท.	๕๐,๐๐๐ งบฯ อปท.	๕๐,๐๐๐ งบฯ อปท.	๕๐,๐๐๐ งบฯ อปท.	จำนวนป่าชุมชน มีไม่ น้อยกว่าร้อยละ ๕๐ ของจำนวนหมู่บ้านใน ตำบลตาลชุม	แผนผังพื้นที่ป่าชุมชน และพื้นที่เกษตรกรรมที่ ชัดเจน	กองช่าง อบต.ตาลชุม
รวม	จำนวน ๑ โครงการ			๕๐,๐๐๐	๕๐,๐๐๐	๕๐,๐๐๐	๕๐,๐๐๐	๕๐,๐๐๐			

๒. บัญชีโครงการพัฒนาท้องถิ่น

รายละเอียดโครงการพัฒนา
ที่นำมาจากแผนพัฒนาหมู่บ้านและแผนพัฒนาชุมชน
(พ.ศ. ๒๕๖๖-๒๕๗๐)

องค์การบริหารส่วนตำบลตาลชุม อำเภอท่าวังผา จังหวัดน่าน

ยุทธศาสตร์จังหวัดน่านที่ ๓ เพิ่มประสิทธิภาพและศักยภาพการผลิตการเกษตร

ยุทธศาสตร์การพัฒนาขององค์การบริหารส่วนท้องถิ่นในเขตจังหวัดน่าน ด้านโครงสร้างพื้นฐาน

๑.ยุทธศาสตร์การพัฒนาด้านโครงสร้างพื้นฐาน แนวทางการพัฒนาเส้นทางคมนาคมในตำบลให้ได้มาตรฐาน ครอบคลุม และทั่วถึง

๑.๑.๑ แผนงานเศรษฐกิจ - อุตสาหกรรมและการโยธา

ที่	โครงการ	วัตถุประสงค์	เป้าหมาย (ผลผลิตของโครงการ)	งบประมาณและที่มา					ตัวชี้วัด (KPI)	ผลลัพธ์ที่คาดว่าจะได้รับ	หน่วยงาน ที่รับผิดชอบ
				๒๕๖๖ (บาท)	๒๕๖๗ (บาท)	๒๕๖๘ (บาท)	๒๕๖๙ (บาท)	๒๕๗๐ (บาท)			
๑	โครงการก่อสร้างถนน คสล. ภายในหมู่บ้านสบหนอง หมู่ที่ ๑	เพื่อให้ประชาชนใน ม.๑ ได้มีถนนใช้ในการคมนาคมอย่างสะดวก	ก่อสร้างถนน คสล. บ้านสบหนอง หมู่ที่ ๑ จากบ้านนายลัย คำหว่าง ถึงบ้านนายบุญลอย การินทร์ ขนาดกว้าง ๓.๐๐ เมตร หนา ๐.๑๕ เมตร ยาว ๒๐ เมตร พิกัด เริ่มต้น E ๖๘๗๖๔๓ N ๒๑๐๖๙๕๑ สิ้นสุด E ๖๘๗๖๑๑ N ๒๑๐๖๙๓๔	๓๕,๐๐๐ งบฯ อปท	-	-	-	-	จำนวนพื้นที่ก่อสร้างถนนคอนกรีตเสริมเหล็กไม่น้อยกว่า ๖๐ ตารางเมตร	ประชาชนในหมู่บ้านได้รับความสะดวกรวดเร็วในการคมนาคม	กองช่าง อบต.ตาลชุม
๒	โครงการก่อสร้างถนน คสล. ภายในหมู่บ้านป่าเมี่ยง หมู่ที่ ๒	เพื่อให้ประชาชนใน ม.๒ ได้มีถนนใช้ในการคมนาคมอย่างสะดวก	ก่อสร้างถนน คสล. บ้านป่าเมี่ยง ซอย ๘ จากสวนนายเคชา กุณะ ถึงบ้านนายมา สารใจ ขนาดกว้าง ๔.๐๐ เมตร หนา ๐.๑๕ เมตร ยาว ๑๐๐ เมตร พิกัด เริ่มต้น E ๖๘๙๖๘๔ N ๒๑๐๖๒๔๖ สิ้นสุด E ๖๘๙๗๐๐ N ๒๑๐๖๓๑๔	๒๓๐,๐๐๐ งบฯ อปท	-	-	-	-	จำนวนพื้นที่ก่อสร้างถนนคอนกรีตเสริมเหล็กไม่น้อยกว่า ๔๐๐ ตารางเมตร	ประชาชนในหมู่บ้านได้รับความสะดวกรวดเร็วในการคมนาคม	กองช่าง อบต.ตาลชุม
๓	โครงการก่อสร้างถนน คสล. ภายในป่าช้า บ้านป่าเมี่ยง หมู่ที่ ๒	เพื่อให้ประชาชนใน ม.๒ ได้มีถนนใช้ในการคมนาคม ร่วมกิจกรรมงานฌาปนกิจศพอย่างสะดวก	ก่อสร้างถนน คสล. ภายในป่าช้าบ้านป่าเมี่ยง บริเวณรอบป่าช้า ขนาดกว้าง ๔.๐๐ เมตร หนา ๐.๑๕ เมตร ยาว ๑๐๐ เมตร พิกัด เริ่มต้น E ๖๘๙๙๘๖ N ๒๑๐๖๐๓๐ สิ้นสุด E ๖๙๐๒๘๗ N ๒๑๐๖๐๐๑	-	-	-	๒๕๐,๐๐๐ งบฯ อปท	-	จำนวนพื้นที่ก่อสร้างถนนคอนกรีตเสริมเหล็กไม่น้อยกว่า ๔๐๐ ตารางเมตร	ประชาชนได้รับความสะดวกในการคมนาคม เพื่อร่วมกิจกรรมงานฌาปนกิจศพ	กองช่าง อบต.ตาลชุม
๔	โครงการก่อสร้างถนน คสล. ภายในหมู่บ้านสบสาย หมู่ที่ ๔	เพื่อให้ประชาชนใน ม.๔ ได้มีถนนใช้ในการคมนาคมอย่างสะดวก	ก่อสร้างถนน คสล. จากถนนหลวงเดิม ถึงป่าสุสานบ้านสบสาย ขนาดกว้าง ๔.๐๐ เมตร หนา ๐.๑๕ เมตร ยาว ๑๒๐ เมตร พิกัด เริ่มต้น E ๖๘๗๑๓๔ N ๒๑๐๔๘๔๓ สิ้นสุด E ๖๘๗๒๐๑ N ๒๑๐๔๗๔๓	-	-	-	๒๗๙,๐๐๐ งบฯ อปท	-	จำนวนพื้นที่ก่อสร้างถนนคอนกรีตเสริมเหล็กไม่น้อยกว่า ๔๘๐ ตารางเมตร	ประชาชนในหมู่บ้านได้รับความสะดวกรวดเร็วในการคมนาคม	กองช่าง อบต.ตาลชุม

ที่	โครงการ	วัตถุประสงค์	เป้าหมาย (ผลผลิตของโครงการ)	งบประมาณและที่มา					ตัวชี้วัด (KPI)	ผลลัพธ์ที่คาดว่าจะได้รับ	หน่วยงาน ที่รับผิดชอบ
				๒๕๖๖ (บาท)	๒๕๖๗ (บาท)	๒๕๖๘ (บาท)	๒๕๖๙ (บาท)	๒๕๗๐ (บาท)			
๕	โครงการก่อสร้างถนน คสล. ภายในหมู่บ้านปงหนึ่ง หมู่ที่ ๕	เพื่อให้ประชาชนใน ม.๕ ได้มีถนนใช้ในการคมนาคมอย่างสะดวก	ก่อสร้างถนน คสล. บ้านปงหนึ่ง จากพั่ง ไปถึงนาปัง ขนาดกว้าง ๓.๐๐ เมตร หน้า ๐.๑๕ เมตร ยาว ๑๕๐ เมตร พิกัด เริ่มต้น E ๖๘๘๗๐๐ N ๒๑๐๔๗๙๙ สิ้นสุด E ๖๘๘๖๙๑ N ๒๑๐๔๙๓๑	-	๒๕๙,๐๐๐ งบฯ อปท	-	-	-	จำนวนพื้นที่ก่อสร้างถนนคอนกรีตเสริมเหล็ก ไม่น้อยกว่า ๕๕๐ ตารางเมตร	ประชาชนในหมู่บ้านได้รับความสะดวกรวดเร็วในการคมนาคม	กองช่าง อบต.ตาลชุม
๖	โครงการก่อสร้างถนน คสล. ภายในหมู่บ้านปงหนึ่ง หมู่ที่ ๕	เพื่อให้ประชาชนใน ม.๕ ได้มีถนนใช้ในการคมนาคมอย่างสะดวก	ก่อสร้างถนน คสล. บ้านปงหนึ่ง จากสวนนายสิทธิ ต๊ะวิไชย ถึงสวนนางขวัญนาข ปันวาระ ขนาดกว้าง ๓.๐๐ เมตร หน้า ๐.๑๕ เมตร ยาว ๑๕๐ เมตร พิกัด เริ่มต้น E ๖๘๙๓๒๘ N ๒๑๐๔๑๔๙ สิ้นสุด E ๖๘๙๓๖๑ N ๒๑๐๔๑๐๙	-	-	๒๕๙,๐๐๐ งบฯ อปท	-	-	จำนวนพื้นที่ก่อสร้างถนนคอนกรีตเสริมเหล็ก ไม่น้อยกว่า ๕๕๐ ตารางเมตร	ประชาชนในหมู่บ้านได้รับความสะดวกรวดเร็วในการคมนาคม	กองช่าง อบต.ตาลชุม
๗	โครงการก่อสร้างถนน คสล. ภายในหมู่บ้านปงหนึ่ง หมู่ที่ ๕	เพื่อให้ประชาชนใน ม.๕ ได้มีถนนใช้ในการคมนาคมอย่างสะดวก	ก่อสร้างถนน คสล. บ้านปงหนึ่ง นานางอร ปันวาระ ถึงสวนนายสมพงษ์ ปิงเมือง ขนาดกว้าง ๓.๐๐ เมตร หน้า ๐.๑๕ เมตร ยาว ๑๕๐ เมตร พิกัด เริ่มต้น E ๖๘๙๒๘๙ N ๒๑๐๔๒๘๒ สิ้นสุด E ๖๘๙๖๘๗ N ๒๑๐๔๑๕๑	-	-	-	๒๕๙,๐๐๐ งบฯ อปท	-	จำนวนพื้นที่ก่อสร้างถนนคอนกรีตเสริมเหล็ก ไม่น้อยกว่า ๕๕๐ ตารางเมตร	ประชาชนในหมู่บ้านได้รับความสะดวกรวดเร็วในการคมนาคม	กองช่าง อบต.ตาลชุม
๘	โครงการก่อสร้างถนน คสล. ภายในหมู่บ้านดอนแก้ง หมู่ที่ ๖	เพื่อให้ประชาชนใน ม.๖ ได้มีถนนใช้ในการคมนาคมอย่างสะดวก	ก่อสร้างถนน คสล. บ้านดอนแก้ง จากบ้านนายเดช เขียวมงคล ถึงบ้านนางกรรณิภา จรุงสูงเนิน ขนาดกว้าง ๓.๐๐ เมตร หน้า ๐.๑๕ เมตร ยาว ๙๓ เมตร พิกัด เริ่มต้น E ๖๘๗๙๒๕ N ๒๑๐๓๙๖๖ สิ้นสุด E ๖๘๗๘๗๘ N ๒๑๐๓๘๘๙	๑๖๐,๐๐๐ งบฯ อปท	-	-	-	-	จำนวนพื้นที่ก่อสร้างถนนคอนกรีตเสริมเหล็ก ไม่น้อยกว่า ๒๗๙ ตารางเมตร	ประชาชนในหมู่บ้านได้รับความสะดวกรวดเร็วในการคมนาคม	กองช่าง อบต.ตาลชุม
๙	โครงการก่อสร้างถนน คสล. ภายในหมู่บ้านน้ำป่า หมู่ที่ ๗	เพื่อให้เกษตรกรใน ม.๗ ได้มีถนนใช้ในการขนส่งผลผลิตอย่างสะดวก	ก่อสร้างถนน คสล. บ้านน้ำป่า หมู่ที่ ๗ จากสามแยกบ้านนางจรรณม เชื้อหลง ถึงบ้านนางนาจรรณม เชื้อหลง ขนาดกว้าง ๔.๐๐ เมตร หน้า ๐.๑๕ เมตร ยาว ๒๐๐ เมตร พิกัด เริ่มต้น E ๖๘๒๔๓๙ N ๒๑๐๔๖๘๘ สิ้นสุด E ๖๘๒๔๑๕ N ๒๑๐๔๖๗๗	-	-	๔๗๒,๐๐๐ งบฯ อปท	-	-	จำนวนพื้นที่ก่อสร้างถนนคอนกรีตเสริมเหล็ก ไม่น้อยกว่า ๘๐๐ ตารางเมตร	เกษตรกรได้มีถนนใช้ในการขนส่งผลผลิตอย่างสะดวก	กองช่าง อบต.ตาลชุม
๑๐	โครงการก่อสร้างถนน คสล. ภายในหมู่บ้านห้วยโป่ง หมู่ที่ ๘	เพื่อให้ประชาชน ม.๘ ได้มีถนนใช้ในการคมนาคมอย่างสะดวก	ก่อสร้างถนน คสล. ภายในหมู่บ้านห้วยโป่ง จากสวนนายไทย ดวงใจ ถึงห้วยแล้งห้วยผาปูน ขนาดกว้าง ๓.๐๐ เมตร หน้า ๐.๑๕ เมตร ยาว ๘๐๐ เมตร พิกัด เริ่มต้น E ๖๙๔๘๑๖ N ๒๑๐๐๗๒๔ สิ้นสุด E ๖๙๕๖๒๔ N ๒๑๐๐๕๐๙	๒๘๓,๐๐๐ งบฯ อปท	๒๘๓,๐๐๐ งบฯ อปท	๒๘๓,๐๐๐ งบฯ อปท	๒๘๓,๐๐๐ งบฯ อปท	๒๘๓,๐๐๐ งบฯ อปท	จำนวนพื้นที่ก่อสร้างถนนคอนกรีตเสริมเหล็ก ไม่น้อยกว่า ๑,๖๐๐ ตารางเมตร	ประชาชนในหมู่บ้านได้รับความสะดวกรวดเร็วในการคมนาคม	กองช่าง อบต.ตาลชุม

ที่	โครงการ	วัตถุประสงค์	เป้าหมาย (ผลผลิตของโครงการ)	งบประมาณและที่มา					ตัวชี้วัด (KPI)	ผลลัพธ์ที่คาดว่าจะได้รับ	หน่วยงาน ที่รับผิดชอบ
				๒๕๖๖ (บาท)	๒๕๖๗ (บาท)	๒๕๖๘ (บาท)	๒๕๖๙ (บาท)	๒๕๗๐ (บาท)			
๑๑	โครงการก่อสร้างถนน คสล. บ้านห้วยแถม หมู่ที่ ๑๐	เพื่อให้ประชาชนในม.๑๐ ได้มีถนนใช้ในการคมนาคมอย่างสะดวก	ก่อสร้างถนน คสล. บ้านห้วยแถม จำนวน ๒ จุด จุดที่ ๑ จากห้วยร่องควา ถึงสวนนายวังยอดแก้ว ขนาดกว้าง ๓.๐๐ เมตร หนา ๐.๑๕ เมตร ยาว ๑๐๐ เมตร พิกัด เริ่มต้น E ๖๘๙๘๒๒๙ N ๒๑๐๖๕๓๐ สิ้นสุด E ๖๘๙๗๖๘ N ๒๑๐๖๕๗๔ จุดที่ ๒ จากบ้านนายประจวบ ปันแก้ว ถึงบ้านนายอุดม คำจิต ขนาดกว้าง ๓.๐๐ เมตร หนา ๐.๑๕ เมตร ยาว ๓๐ เมตร พิกัด เริ่มต้น E ๖๘๙๙๗๐ N ๒๑๐๖๘๑๙ สิ้นสุด E ๖๘๙๙๕๕๙ N ๒๑๐๖๘๒๓	-	๒๒๕,๐๐๐ งบฯ อปท	-	-	-	จำนวนพื้นที่ก่อสร้างถนนคอนกรีตเสริมเหล็ก ไม่น้อยกว่า ๓๙๐ ตารางเมตร	ประชาชนในหมู่บ้านได้รับความสะดวกรวดเร็วในการคมนาคม	กองช่าง อบต.ตาลชุม
๑๒	โครงการก่อสร้างถนน คสล. บ้านห้วยแถม หมู่ที่ ๑๐	เพื่อให้ประชาชนในม.๑๐ ได้มีถนนใช้ในการคมนาคมอย่างสะดวก	ก่อสร้างถนน คสล. บ้านห้วยแถม จากบ้านนายสมเดช สุป็น ถึงบ้านนายบุญมา คำหวาง ขนาดกว้าง ๓.๐๐ เมตร หนา ๐.๑๕ เมตร ยาว ๑๐๐ เมตร พิกัด เริ่มต้น E ๖๙๐๑๕๐ N ๒๑๐๗๐๗๓ สิ้นสุด E ๖๙๐๒๒๔ N ๒๑๐๗๐๙๐	-	-	๑๗๓,๐๐๐ งบฯ อปท	-	-	จำนวนพื้นที่ก่อสร้างถนนคอนกรีตเสริมเหล็ก ไม่น้อยกว่า ๓๐๐ ตารางเมตร	ประชาชนในหมู่บ้านได้รับความสะดวกรวดเร็วในการคมนาคม	กองช่าง อบต.ตาลชุม
๑๓	โครงการก่อสร้างถนน คสล. บ้านสบหนอง หมู่ที่ ๑๒	เพื่อให้ประชาชนในม.๑๒ ได้มีถนนใช้ในการคมนาคมอย่างสะดวก	ก่อสร้างถนน คสล. บ้านสบหนอง จากบ้านนายสุภาพ สารใจ ถึงถนนลาดยางพาราแอสฟัลท์ติกเดิม ขนาดกว้าง ๔.๐๐ เมตร หนา ๐.๑๕ เมตร ยาว ๔๕๐ เมตร พิกัด เริ่มต้น E ๖๘๗๙๒๕ N ๒๑๐๗๐๘๑ สิ้นสุด E ๖๘๘๒๕๓ N ๒๑๐๖๙๓๒	๑,๐๖๐,๐๐๐ งบฯ อปท	-	-	-	-	จำนวนพื้นที่ก่อสร้างถนนคอนกรีตเสริมเหล็ก ไม่น้อยกว่า ๑,๘๐๐ ตารางเมตร	ประชาชนในหมู่บ้านได้รับความสะดวกรวดเร็วในการคมนาคม	กองช่าง อบต.ตาลชุม
๑๔	โครงการก่อสร้างถนน คสล. บ้านสบหนอง หมู่ที่ ๑๒	เพื่อให้ประชาชนในม.๑๒ ได้มีถนนใช้ในการคมนาคมอย่างสะดวก	ก่อสร้างถนน คสล. บ้านสบหนอง จากถนนลาดยางพาราแอสฟัลท์ติกเดิม ถึงรางริน ขนาดกว้าง ๔.๐๐ เมตร หนา ๐.๑๕ เมตร ยาว ๕๐๐ เมตร พิกัด เริ่มต้น E ๖๘๘๖๗๗ N ๒๑๐๗๑๑๗ สิ้นสุด E ๖๘๘๖๖๔ N ๒๑๐๗๓๒๔	-	๑,๑๘๐,๐๐๐ งบฯ อปท	-	-	-	จำนวนพื้นที่ก่อสร้างถนนคอนกรีตเสริมเหล็ก ไม่น้อยกว่า ๒,๐๐๐ ตารางเมตร	ประชาชนในหมู่บ้านได้รับความสะดวกรวดเร็วในการคมนาคม	กองช่าง อบต.ตาลชุม
๑๕	โครงการก่อสร้างถนน คสล. บ้านสบหนอง หมู่ที่ ๑๒	เพื่อให้ประชาชนในม.๑๒ ได้มีถนนใช้ในการคมนาคมอย่างสะดวก	ก่อสร้างถนน คสล. บ้านสบหนอง จากบ้านนายทวีศักดิ์ สุป็น ถึงหอประชุมบ้านสบหนอง หมู่ที่ ๑๒ ขนาดกว้าง ๔.๐๐ เมตร หนา ๐.๑๕ เมตร ยาว ๑๔๐ เมตร พิกัด เริ่มต้น E ๖๘๗๘๔๕ N ๒๑๐๖๘๑๙ สิ้นสุด E ๖๘๗๘๑๒ N ๒๑๐๖๗๒๙	-	-	๓๓๐,๐๐๐ งบฯ อปท	-	-	จำนวนพื้นที่ก่อสร้างถนนคอนกรีตเสริมเหล็ก ไม่น้อยกว่า ๕๖๐ ตารางเมตร	ประชาชนในหมู่บ้านได้รับความสะดวกรวดเร็วในการคมนาคม	กองช่าง อบต.ตาลชุม

ที่	โครงการ	วัตถุประสงค์	เป้าหมาย (ผลผลิตของโครงการ)	งบประมาณและที่มา					ตัวชี้วัด (KPI)	ผลลัพธ์ที่คาดว่าจะได้รับ	หน่วยงาน ที่รับผิดชอบ
				๒๕๖๖ (บาท)	๒๕๖๗ (บาท)	๒๕๖๘ (บาท)	๒๕๖๙ (บาท)	๒๕๗๐ (บาท)			
๑๖	โครงการก่อสร้างถนน คสล. บ้านสบหนอง หมู่ที่ ๑๒	เพื่อให้ประชาชนในม.๑๒ ได้มีถนนใช้ในการคมนาคมอย่างสะดวก	ก่อสร้างถนน คสล. บ้านสบหนอง จากบ้านนายสง่า กุณะ ถึงถนนคสล.เดิม ขนาดกว้าง ๔.๐๐ เมตร หนา ๐.๑๕ เมตร ยาว ๑๑๐ เมตร พิกัด เริ่มต้น E ๖๘๘๑๖๓ N ๒๑๐๖๘๕๑ สิ้นสุด E ๖๘๘๑๔๘ N ๒๑๐๖๗๕๙	-	-	-	๒๖๐,๐๐๐ งบฯ อปท	-	จำนวนพื้นที่ก่อสร้างถนนคอนกรีตเสริมเหล็ก ไม่น้อยกว่า ๔๔๐ ตารางเมตร	ประชาชนในหมู่บ้านได้รับความสะดวก รวดเร็วในการคมนาคม	กองช่าง อบต.ตาลชุม
๑๗	โครงการก่อสร้างถนน คสล. บ้านสบหนอง หมู่ที่ ๑๒	เพื่อให้ประชาชนในม.๑๒ ได้มีถนนใช้ในการคมนาคมอย่างสะดวก	ก่อสร้างถนน คสล. บ้านสบหนอง จากบ้านนายนาท ยอดสาร ถึงถนนคสล.เดิม ขนาดกว้าง ๔.๐๐ เมตร หนา ๐.๑๕ เมตร ยาว ๑๑๐ เมตร พิกัด เริ่มต้น E ๖๘๘๐๒๙ N ๒๑๐๖๘๕๑ สิ้นสุด E ๖๘๘๐๑๙ N ๒๑๐๖๗๗๗	-	-	-	-	๒๖๐,๐๐๐ งบฯ อปท	จำนวนพื้นที่ก่อสร้างถนนคอนกรีตเสริมเหล็ก ไม่น้อยกว่า ๔๔๐ ตารางเมตร	ประชาชนในหมู่บ้านได้รับความสะดวก รวดเร็วในการคมนาคม	กองช่าง อบต.ตาลชุม
๑๘	โครงการก่อสร้างถนน คสล. ภายในหมู่บ้านตาลชุม หมู่ที่ ๑๔	เพื่อให้ประชาชนในม.๑๔ ได้มีถนนใช้ในการคมนาคมอย่างสะดวก	ก่อสร้างถนน คสล. จากสวนนายชวน เขื่อนเป็ก ถึงอ่างเก็บน้ำห้วยไม้ซาง ขนาดกว้าง ๔.๐๐ เมตร หนา ๐.๑๐ เมตร ยาว ๑๐๐ เมตร พิกัด เริ่มต้น E ๖๘๙๘๙๗ N ๒๑๐๕๔๕๑ สิ้นสุด E ๖๙๐๐๐๕ N ๒๑๐๕๔๑๗	-	๒๓๐,๐๐๐ งบฯ อปท	-	-	-	จำนวนพื้นที่ก่อสร้างถนนคอนกรีตเสริมเหล็ก ไม่น้อยกว่า ๔๐๐ ตารางเมตร	ประชาชนในหมู่บ้านได้รับความสะดวก รวดเร็วในการคมนาคม	กองช่าง อบต.ตาลชุม
๑๙	โครงการก่อสร้างถนน คสล. ภายในหมู่บ้านตาลชุม หมู่ที่ ๑๔	เพื่อให้ประชาชนในม.๑๔ ได้มีถนนใช้ในการคมนาคมอย่างสะดวก	ก่อสร้างถนน คสล. จากบ้านนายเดชา สุพรม ถึงสวนนายสุรสิทธิ์ สิทธิ ขนาดกว้าง ๔.๐๐ เมตร หนา ๐.๑๐ เมตร ยาว ๑๐๐ เมตร พิกัด เริ่มต้น E ๖๘๙๗๖๒ N ๒๑๐๕๓๖๐ สิ้นสุด E ๖๘๙๘๙๗ N ๒๑๐๕๓๕๕	-	-	๒๓๐,๐๐๐ งบฯ อปท	-	-	จำนวนพื้นที่ก่อสร้างถนนคอนกรีตเสริมเหล็ก ไม่น้อยกว่า ๔๐๐ ตารางเมตร	ประชาชนในหมู่บ้านได้รับความสะดวก รวดเร็วในการคมนาคม	กองช่าง อบต.ตาลชุม
๒๐	โครงการก่อสร้างรางระบายน้ำ คสล. บ้านสบหนอง หมู่ที่ ๑	เพื่อระบายน้ำภายในหมู่บ้าน	ก่อสร้างรางระบายน้ำ คสล. บ้านสบหนอง หมู่ที่ ๑ จำนวน ๒ จุด จุดที่ ๑ จากบ้านนายพลศักดิ์ สุป็น ถึงบ้านนายสังข์ การินทร์ ขนาดกว้าง ๐.๓๐ เมตร ลึกเฉลี่ย ๐.๔๒ เมตร หนา ๐.๑๐ เมตร ยาว ๕๐ เมตร พิกัด เริ่มต้น E ๖๘๗๗๓๙ N ๒๑๐๗๑๐๓ สิ้นสุด E ๖๘๗๖๙๙ N ๒๑๐๗๐๖๙ จุดที่ ๒ บริเวณหอประชุมหมู่บ้านสบหนอง หมู่ที่ ๑ ขนาดกว้าง ๐.๓๐ เมตร ลึกเฉลี่ย ๐.๔๒ เมตร หนา ๐.๑๐ เมตร ยาว ๘๐ เมตร พิกัด เริ่มต้น E ๖๘๗๙๐๓ N ๒๑๐๗๑๖๐	-	๒๖๓,๐๐๐ งบฯ อปท	-	-	-	จำนวนระยะทางรางระบายน้ำ คสล. ที่ก่อสร้างไม่น้อยกว่า ๘๐ %	สามารถลดปัญหาน้ำขังในหมู่บ้านได้ ร้อยละ ๗๐	กองช่าง อบต.ตาลชุม

ที่	โครงการ	วัตถุประสงค์	เป้าหมาย (ผลผลิตของโครงการ)	งบประมาณและที่มา					ตัวชี้วัด (KPI)	ผลลัพธ์ที่คาดว่าจะได้รับ	หน่วยงาน ที่รับผิดชอบ
				๒๕๖๖ (บาท)	๒๕๖๗ (บาท)	๒๕๖๘ (บาท)	๒๕๖๙ (บาท)	๒๕๗๐ (บาท)			
๒๑	โครงการก่อสร้าง รางระบายน้ำ คสล. บ้านป่าเมี่ยง หมู่ที่ ๒	เพื่อระบายน้ำ ภายในหมู่บ้าน	ก่อสร้างรางระบายน้ำ คสล. บ้านป่าเมี่ยง หมู่ที่ ๒ ขนาดกว้าง ๐.๓๐ เมตร ลึกเฉลี่ย ๐.๔๒ เมตร หนา ๐.๑๐ เมตร ยาว ๓๐๐ เมตร พิกัด เริ่มต้น E ๖๘๙๖๐๑ N ๒๑๐๖๐๕๘ สิ้นสุด E ๖๘๙๔๖๔ N ๒๑๐๖๐๗๑	-	-	-	-	๖๐๘,๐๐๐ งบฯ อปท	จำนวนระยะทางราง ระบายน้ำ คสล. ที่ ก่อสร้างไม่น้อยกว่า ๘๐ %	สามารถลดปัญหา น้ำขังในหมู่บ้านได้ ร้อยละ ๗๐	กองช่าง อบต.ตาลชุม
๒๒	โครงการก่อสร้าง รางระบายน้ำ คสล. บ้านตาลชุม หมู่ที่ ๓	เพื่อระบายน้ำ ภายในหมู่บ้าน	ก่อสร้างรางระบายน้ำ คสล. บ้านตาลชุม หมู่ที่ ๓ จากบ้านนายชุมพล สุทธิม ถึงสวน นางสาวคมคาย มะลิ ขนาดกว้าง ๐.๓๐ เมตร ลึกเฉลี่ย ๐.๔๒ เมตร หนา ๐.๑๐ เมตร ยาว ๙๐ เมตร พิกัด เริ่มต้น E ๖๘๙๔๑๑ N ๒๑๐๕๖๙๘ สิ้นสุด E ๖๘๙๔๒๖ N ๒๑๐๕๗๘๐	-	๑๘๓,๐๐๐ งบฯ อปท	-	-	-	จำนวนระยะทางราง ระบายน้ำ คสล. ที่ ก่อสร้างไม่น้อยกว่า ๘๐ %	สามารถลดปัญหา น้ำขังในหมู่บ้านได้ ร้อยละ ๗๐	กองช่าง อบต.ตาลชุม
๒๓	โครงการก่อสร้าง รางระบายน้ำ คสล. บ้านปงหนึ่ง หมู่ที่ ๕	เพื่อระบายน้ำ ภายในหมู่บ้าน	ก่อสร้างรางระบายน้ำ คสล. บ้านปงหนึ่ง จากรางระบายน้ำเดิม ถึงพังกั้นน้ำ ขนาดกว้าง ๐.๔๐ เมตร ลึกเฉลี่ย ๐.๕๐ เมตร หนา ๐.๑๐ เมตร ยาว ๑๕๐ เมตร พิกัด เริ่มต้น E ๖๘๘๘๙๖ N ๒๑๐๔๖๗๒ สิ้นสุด E ๖๘๘๗๓๘ N ๒๑๐๔๖๖๓	-	-	-	-	๒๘๗,๐๐๐ งบฯ อปท	จำนวนระยะทางราง ระบายน้ำ คสล. ที่ ก่อสร้างไม่น้อยกว่า ๘๐ %	สามารถลดปัญหา น้ำขังในหมู่บ้านได้ ร้อยละ ๗๐	กองช่าง อบต.ตาลชุม
๒๔	โครงการก่อสร้างราง ระบายน้ำ คสล. บ้านดอนแก้ง หมู่ที่ ๖	เพื่อให้มีน้ำใช้ สำหรับการเกษตร รวดเร็วและทั่วถึง	ก่อสร้างรางระบายน้ำ คสล.บ้านดอนแก้ง บริเวณบ้านนายนิกร จันทร์การ ถึงนา นายอนุ ปันคำ ขนาดกว้าง ๑.๐๐ เมตร ลึกเฉลี่ย ๑.๑๐ เมตร ยาว ๑๖๐ เมตร พิกัด เริ่มต้น E ๖๘๘๐๖๕ N ๒๑๐๔๔๕๕ สิ้นสุด E ๖๘๗๙๙๗ N ๒๑๐๔๓๒๓	-	-	๕๐๘,๐๐๐ งบฯ อปท	-	-	จำนวนระยะทางราง ระบายน้ำ คสล. ที่ ก่อสร้างไม่น้อยกว่า ๘๐ %	สามารถลดปัญหา น้ำขังในหมู่บ้านได้ ร้อยละ ๗๐	กองช่าง อบต.ตาลชุม
๒๕	โครงการก่อสร้าง รางระบายน้ำ คสล. บ้านน้ำป่า หมู่ที่ ๗	เพื่อระบายน้ำ ภายในหมู่บ้าน	ก่อสร้างรางระบายน้ำ คสล. จำนวน ๒ จุด จุดที่ ๑ จากบ้านนางชั้นแก้ว สุระ ถึงสะพาน ทางเข้าบ้านนายสุเมธ ลัมภูผิ ขนาดกว้าง ๐.๓๐ เมตร ลึกเฉลี่ย ๐.๔๒ เมตร หนา ๐.๑๐ เมตร ยาว ๕๐ เมตร พิกัด เริ่มต้น E ๖๘๒๕๑๔ N ๒๑๐๔๕๙๙ สิ้นสุด E ๖๘๒๕๕๗ N ๒๑๐๔๖๒๐ จุดที่ ๒ จากบ้านนายตรี ภูณะ ถึงหัวสะพาน ขนาดกว้าง ๐.๓๐ เมตร ลึกเฉลี่ย ๐.๔๒ เมตร	-	๒๐๒,๐๐๐ งบฯ อปท	-	-	-	จำนวนระยะทางราง ระบายน้ำ คสล. ที่ ก่อสร้างไม่น้อยกว่า ๘๐ %	สามารถลดปัญหา น้ำขังในหมู่บ้านได้ ร้อยละ ๗๐	กองช่าง อบต.ตาลชุม

ที่	โครงการ	วัตถุประสงค์	เป้าหมาย (ผลผลิตของโครงการ)	งบประมาณและที่มา					ตัวชี้วัด (KPI)	ผลลัพธ์ที่คาดว่าจะได้รับ	หน่วยงาน ที่รับผิดชอบ
				๒๕๖๖ (บาท)	๒๕๖๗ (บาท)	๒๕๖๘ (บาท)	๒๕๖๙ (บาท)	๒๕๗๐ (บาท)			
			หนา ๐.๑๐ เมตร ยาว ๕๐ เมตร พิกัด เริ่มต้น E ๖๘๙๔๑๑ N ๒๑๐๕๖๙๘ สิ้นสุด E ๖๘๙๔๒๖ N ๒๑๐๕๗๘๐								
๒๖	โครงการก่อสร้าง รางระบายน้ำ คสล. บ้านห้วยธนู หมู่ที่ ๙	เพื่อระบายน้ำ ภายในหมู่บ้าน	ก่อสร้างรางระบายน้ำ คสล. จากบ้านนายสมาน เขื่อนแก้ว ถึงบ้านนายสมจิตร์ มังคละ ขนาดกว้าง ๐.๓๐ เมตร ลึกเฉลี่ย ๐.๕๒ เมตร หนา ๐.๑๐ เมตร ยาว ๘๕ เมตร พิกัด เริ่มต้น E ๖๘๔๓๑๐ N ๒๑๐๔๕๓๗ สิ้นสุด E ๖๘๔๒๒๖ N ๒๑๐๔๕๓๐	-	-	๑๘๐,๐๐๐ งบฯ อปท	-	-	จำนวนระยะทางราง ระบายน้ำ คสล. ที่ ก่อสร้างไม่น้อยกว่า ๘๐ %	สามารถลดปัญหา น้ำขังในหมู่บ้านได้ ร้อยละ ๗๐	กองช่าง อบต.ตาลชุม
๒๗	โครงการก่อสร้างราง ระบายน้ำ คสล. บ้านพัฒนา หมู่ที่ ๑๓	เพื่อระบายน้ำ ภายในหมู่บ้าน	ก่อสร้างรางระบายน้ำ คสล. บ้านพัฒนา จากบ้านนายศ ปิงเมือง ถึงบ้านนายสังไล คำแดง ขนาดกว้าง ๐.๔๐ เมตร ลึกเฉลี่ย ๐.๕๐ เมตร หนา ๐.๑๐ เมตร ยาว ๑๒๐ เมตร พิกัด เริ่มต้น E ๖๘๙๓๑๒ N ๒๑๐๔๘๓๔ สิ้นสุด E ๖๘๙๓๐๕ N ๒๑๐๔๗๒๕	-	-	-	๒๒๙,๐๐๐ งบฯ อปท	-	จำนวนระยะทางราง ระบายน้ำ คสล. ที่ ก่อสร้างไม่น้อยกว่า ๘๐ %	สามารถลดปัญหา น้ำขังในหมู่บ้านได้ ร้อยละ ๗๐	กองช่าง อบต.ตาลชุม
๒๘	โครงการก่อสร้างราง ระบายน้ำ คสล. บ้านพัฒนา หมู่ที่ ๑๓	เพื่อระบายน้ำ ภายในหมู่บ้าน	ก่อสร้างรางระบายน้ำ คสล. บ้านพัฒนา จุดที่ ๑ จากบ้านนายบุญถึง ปัญญา ถึงโกดัง นางดวงดาว คำหว่าง ขนาดกว้าง ๑.๐๐ เมตร ลึกเฉลี่ย ๑.๑๐ เมตร หนา ๐.๑๐ เมตร ยาว ๙๐ เมตร พิกัด เริ่มต้น E ๖๘๙๒๙๒ N ๒๑๐๕๓๐๔ สิ้นสุด E ๖๘๙๑๙๘ N ๒๑๐๕๓๐๑ จุดที่ ๒ จากบ้านนายสุวิทย์ ผัดทะ ถึงบ้าน นายเหมย ปาโน ขนาดกว้าง ๑.๐๐ เมตร ลึกเฉลี่ย ๑.๑๐ เมตร หนา ๐.๑๐ เมตร ยาว ๘๐ เมตร พิกัด เริ่มต้น E ๖๘๙๔๔๘ N ๒๑๐๔๗๖๑ สิ้นสุด E ๖๘๙๕๐๘ N ๒๑๐๔๗๑๒	-	-	-	-	๕๔๐,๐๐๐ งบฯ อปท	จำนวนระยะทางราง ระบายน้ำ คสล. ที่ ก่อสร้างไม่น้อยกว่า ๘๐ %	สามารถลดปัญหา น้ำขังในหมู่บ้านได้ ร้อยละ ๗๐	กองช่าง อบต.ตาลชุม
๒๙	โครงการก่อสร้างราง ระบายน้ำ คสล. บ้านตาลชุม หมู่ที่ ๑๔	เพื่อระบายน้ำ ภายในหมู่บ้าน	ก่อสร้างรางระบายน้ำ คสล. จากบ้านนายทอง เจริญอนันต์ ถึงถนนนาน- ทุ่งช้าง ขนาดกว้าง ๐.๓๐ เมตร ลึกเฉลี่ย ๐.๕๒ เมตร หนา ๐.๑๐ เมตร ยาว ๒๐๐ เมตร พิกัด เริ่มต้น E ๖๘๙๗๑๗ N ๒๑๐๕๕๐๒ สิ้นสุด E ๖๘๙๕๘๑ N ๒๑๐๕๕๔๒	๔๑๐,๐๐๐ งบฯ อปท	-	-	-	-	จำนวนระยะทางราง ระบายน้ำ คสล. ที่ ก่อสร้างไม่น้อยกว่า ๘๐ %	สามารถลดปัญหา น้ำขังในหมู่บ้านได้ ร้อยละ ๗๐	กองช่าง อบต.ตาลชุม

ที่	โครงการ	วัตถุประสงค์	เป้าหมาย (ผลผลิตของโครงการ)	งบประมาณและที่มา					ตัวชี้วัด (KPI)	ผลลัพธ์ที่คาดว่าจะได้รับ	หน่วยงาน ที่รับผิดชอบ
				๒๕๖๖ (บาท)	๒๕๖๗ (บาท)	๒๕๖๘ (บาท)	๒๕๖๙ (บาท)	๒๕๗๐ (บาท)			
๓๐	โครงการก่อสร้างคลองส่งน้ำ คสล. บ้านตาลชุม หมู่ที่ ๓	เพื่อให้มีน้ำใช้สำหรับการเกษตร รวดเร็วและทั่วถึง	ก่อสร้างคลองส่งน้ำ คสล.บ้านตาลชุม บ้านนายถวิล ยอดหล้า ถึงเหมืองพลังงานไฟฟ้า ขนาดกว้าง ๑.๐๐ เมตร ลึกเฉลี่ย ๑.๑๐ เมตร หนา ๐.๑๐ เมตร ยาว ๑๐๐ เมตร พิกัด เริ่มต้น E ๖๘๙๓๙๒ N ๒๑๐๕๗๙๑ สิ้นสุด E ๖๘๙๒๙๗ N ๒๑๐๕๗๓๔	๓๑๘,๐๐๐ งบฯ อปท	-	-	-	-	จำนวนระยะทางคลองส่งน้ำ คสล. ที่ ก่อสร้าง ไม่น้อยกว่า ๘๐ %	เกษตรกรได้มีน้ำใช้สำหรับการเกษตร เพียงพอและทั่วถึง	กองช่าง อบต.ตาลชุม
๓๑	โครงการถนนบดอัดกรวดแม่น้ำ บ้านปงหนึ่ง หมู่ที่ ๕	เพื่อใช้สัญจรไปมา สำหรับขนถ่ายพืชผลทางการเกษตร	ก่อสร้างถนนบดอัดกรวดแม่น้ำ บ้านปงหนึ่ง จำนวน ๒ จุด จุดที่ ๑ จากวัดห่างบ้านปงหนึ่ง ถึงสวนนายประภาส ศิริกันไชย ขนาดกว้าง ๓.๐๐ เมตร หนา ๐.๑๕ เมตร ยาว ๒๐๐ เมตร พิกัด เริ่มต้น E ๖๘๗๙๑๗ N ๒๑๐๕๓๗๗ สิ้นสุด E ๖๘๗๕๒๕ N ๒๑๐๕๓๓๖ จุดที่ ๒ จากสวนนางไม้้น ณะ ถึงสวนนายสมบูรณ์ ใหม่กู้ ขนาดกว้าง ๓.๐๐ เมตร หนา ๐.๑๕ เมตร ยาว ๒๐๐ เมตร พิกัด เริ่มต้น E ๖๘๗๗๓๕ N ๒๑๐๕๓๑๓ สิ้นสุด E ๖๘๗๗๔๐ N ๒๑๐๕๙๗๑	-	-	-	-	๔๐๐,๐๐๐ งบฯ อปท	จำนวนพื้นที่ก่อสร้างถนนคอนกรีตเสริมเหล็กไม่น้อยกว่า ๖๐๐ ตารางเมตร	ประชาชนในหมู่บ้านได้รับความสะดวกรวดเร็วในการคมนาคม	กองช่าง อบต.ตาลชุม
๓๒	โครงการก่อสร้างท่อลอดเหลี่ยมคอนกรีตเสริมเหล็ก (บล็อคอคอนเวิร์ส) บ้านดอนแก้ง หมู่ที่ ๖	เพื่อให้ประชาชนใน ม.๖ ใช้เป็นทางระบายน้ำและเส้นทางคมนาคม	ก่อสร้างท่อลอดเหลี่ยม (บล็อคอคอนเวิร์ส) บ้านดอนแก้ง จำนวน ๑ จุด พิกัด E ๖๘๗๕๖๙ N ๒๑๐๔๒๔๗	-	-	-	-	๓๐๐,๐๐๐ งบฯ อปท	จำนวนพื้นที่ก่อสร้างท่อลอดเหลี่ยมคอนกรีตเสริมเหล็ก (บล็อคอคอนเวิร์ส)	ประชาชนในหมู่บ้านใช้เป็นทางระบายน้ำและเส้นทางคมนาคม	กองช่าง อบต.ตาลชุม
๓๓	โครงการก่อสร้างท่อลอดเหลี่ยม บ้านห้วยโป่ง หมู่ที่ ๘	เพื่อให้ประชาชนได้ใช้ถนนอย่างสะดวกและลดการสูญเสียจากน้ำป่าไหลหลาก	ก่อสร้างท่อลอดเหลี่ยม จำนวน ๑ จุด บริเวณห้วยผาปูน พิกัด E ๖๙๕๖๓๑ N ๒๑๐๐๕๐๓	-	-	-	-	๖๐๐,๐๐๐ งบฯ อปท	จำนวนท่อลอดเหลี่ยมที่ก่อสร้าง	ประชาชนได้ใช้ถนนอย่างสะดวกและลดการสูญเสียจากน้ำป่าไหลหลาก	กองช่าง อบต.ตาลชุม
๓๔	โครงการปรับปรุงและซ่อมแซมถนนเข้าสู่พื้นที่การเกษตร บ้านปงพัฒนา หมู่ที่ ๑๓	เพื่อให้เกษตรกรได้มีถนนใช้ในการคมนาคมอย่างสะดวก	ปรับปรุงและซ่อมแซมถนน เข้าสู่พื้นที่เกษตร บ้านปงพัฒนา	๒๐,๐๐๐ งบฯ อปท	-	-	-	-	จำนวนถนนปรับปรุงและซ่อมแซม ผิวทางถนน	เกษตรกร ได้มีถนนใช้ในการคมนาคมอย่างสะดวก	กองช่าง อบต.ตาลชุม

ที่	โครงการ	วัตถุประสงค์	เป้าหมาย (ผลผลิตของโครงการ)	งบประมาณและที่มา					ตัวชี้วัด (KPI)	ผลลัพธ์ที่คาดว่าจะได้รับ	หน่วยงาน ที่รับผิดชอบ
				๒๕๖๖ (บาท)	๒๕๖๗ (บาท)	๒๕๖๘ (บาท)	๒๕๖๙ (บาท)	๒๕๗๐ (บาท)			
๓๕	โครงการปรับปรุงถนนเข้าสู่พื้นที่การเกษตร บ้านตาลชุม หมู่ที่ ๑๔	เพื่อให้เกษตรกรได้มีถนนและสะพานใช้ในการคมนาคมอย่างสะดวก	ปรับปรุงถนน เข้าสู่พื้นที่เกษตร จากหมู่บ้านถึงพื้นที่การเกษตร พิกัด เริ่มต้น E ๖๙๕๕๑๑ N ๒๑๐๕๑๕๐ สิ้นสุด E ๖๙๑๕๔๒ N ๒๑๐๔๕๘๓	-	-	-	-	๒๐๐,๐๐๐ งบฯ อปท	จำนวนพื้นที่ปรับปรุงถนนเข้าสู่พื้นที่การเกษตร ไม่น้อยกว่า ๘๐ %	เกษตรกร ได้มีถนนใช้ในการคมนาคมอย่างสะดวก	กองช่าง อบต.ตาลชุม
รวม	จำนวน ๓๕ โครงการ			๒,๕๑๖,๐๐๐	๒,๘๒๕,๐๐๐	๒,๔๓๕,๐๐๐	๑,๕๖๐,๐๐๐	๓,๔๗๘,๐๐๐			

ยุทธศาสตร์จังหวัดน่านที่ ๕ ยุทธศาสตร์การสร้างความเข้มแข็งของชุมชนและสังคม

ยุทธศาสตร์การพัฒนาขององค์การบริหารส่วนท้องถิ่นในเขตจังหวัดน่าน ด้านโครงสร้างพื้นฐาน

แบบ ผ. ๐๒/๑

๑. ยุทธศาสตร์การพัฒนา ด้านโครงสร้างพื้นฐาน แนวทางการพัฒนาระบบสาธารณูปโภค สาธารณูปการอย่างทั่วถึง

๑.๑.๒ แผนงานบริการชุมชน - อุตสาหกรรมและการโยธา

ที่	โครงการ	วัตถุประสงค์	เป้าหมาย (ผลผลิตของโครงการ)	งบประมาณและที่มา					ตัวชี้วัด (KPI)	ผลลัพธ์ที่คาดว่าจะได้รับ	หน่วยงาน ที่รับผิดชอบ	
				๒๕๖๖ (บาท)	๒๕๖๗ (บาท)	๒๕๖๘ (บาท)	๒๕๖๙ (บาท)	๒๕๗๐ (บาท)				
๑	โครงการติดตั้งระบบไฟฟ้า บ้านป่าเมี่ยง หมู่ที่ ๒	เพื่อให้ประชาชนในพื้นที่ได้มีกระแสไฟฟ้าใช้ และเพิ่มแสงสว่างในพื้นที่จุดเสี่ยง ป้องกันการเกิดอุบัติเหตุในเวลากลางคืน	ติดตั้งระบบไฟฟ้า บ้านป่าเมี่ยง จำนวน ๒ จุด จุดที่ ๑ ท้ายซอย ๓ ทางเข้าศาลาพญาแก้ว พิกัด เริ่มต้น E ๖๘๙๙๔๑ N ๒๑๐๖๑๕๙ สิ้นสุด E ๖๙๐๐๘๗ N ๒๑๐๖๑๘๕ จุดที่ ๒ ท้ายซอย ๔ ทางเข้าอ่างน้ำร่องควา พิกัด เริ่มต้น E ๖๘๙๙๘๖ N ๒๑๐๖๐๓๐ สิ้นสุด E ๖๙๐๒๘๗ N ๒๑๐๖๐๐๑	-	๒๕๐,๐๐๐ งบฯ อปท	-	-	-	-	จำนวนพื้นระบบไฟฟ้าที่ติดตั้ง	ประชาชนในพื้นที่มีกระแสไฟฟ้าใช้ และได้รับแสงสว่างในพื้นที่จุดเสี่ยงในเวลากลางคืน	กองช่าง อบต.ตาลชุม
๒	โครงการก่อสร้างปรับปรุงต่อเติมอาคารเอนกประสงค์ บ้านป่าเมี่ยง หมู่ที่ ๒	เพื่อใช้เป็นที่ประชุมและทำกิจกรรมต่างๆ ของประชาชน	ปรับปรุง/ต่อเติมอาคารเอนกประสงค์ จำนวน ๑ แห่ง พิกัด E ๖๘๙๗๙๔ N ๒๑๐๖๒๐๖	-	-	๒๕๐,๐๐๐ งบฯ อปท	-	-	-	จำนวนอาคารเอนกประสงค์ที่ปรับปรุงต่อเติม	มีที่พบปะ ประชุม และมีสถานที่ทำกิจกรรมของหมู่บ้าน	กองช่าง อบต.ตาลชุม
๓	โครงการก่อสร้างศาลาป่าสุสาน บ้านสบสาย หมู่ที่ ๔	เพื่อใช้เป็นที่พักประกอบกิจกรรมฅาปนกิจศพ	ก่อสร้างศาลาป่าสุสาน จำนวน ๑ หลัง พิกัด E ๖๘๙๒๑๗ N ๒๑๐๔๖๗๐	๒๕๐,๐๐๐ งบฯ อปท	-	-	-	-	-	จำนวนศาลาป่าสุสานที่ก่อสร้าง	ประชาชนได้รับความสะดวกในการประกอบฅาปนกิจศพ	กองช่าง อบต.ตาลชุม
๔	โครงการก่อสร้างหอประชุมหมู่บ้านสบสาย หมู่ที่ ๔	เพื่อใช้เป็นที่ประชุมและทำกิจกรรมต่างๆ ของประชาชน	ก่อสร้างหอประชุมหมู่บ้าน พิกัด E ๖๘๙๒๓๐ N ๒๑๐๕๖๓๒	-	-	-	-	๒๕๐,๐๐๐ งบฯ อปท	จำนวนหอประชุมที่ก่อสร้าง	ใช้เป็นที่ทำกิจกรรมต่างๆ ประชาชน	กองช่าง อบต.ตาลชุม	
๖	โครงการเทหลานคอนกรีตป่าสุสาน บ้านปงหนึ่ง หมู่ที่ ๕	เพื่อใช้เป็นที่พักประกอบกิจกรรมฅาปนกิจศพ	เทหลานคอนกรีตป่าสุสาน พิกัด E ๖๘๘๓๑๓ N ๒๑๐๓๗๕๕	-	-	-	-	๗๕๐,๐๐๐ งบฯ อปท	จำนวนพื้นที่ลานป่าสุสานที่เทคอนกรีต	ประชาชนได้รับความสะดวกในการประกอบฅาปนกิจศพ	กองช่าง อบต.ตาลชุม	
๗	โครงการก่อสร้างศาลาเอนกประสงค์ บ้านดอนแก่ง หมู่ที่ ๖	เพื่อใช้เป็นที่ประชุมและทำกิจกรรมต่างๆ ของประชาชน	ก่อสร้างศาลาเอนกประสงค์ บ้านดอนแก่ง จำนวน ๑ แห่ง พิกัด E ๖๘๙๙๐๙ N ๒๑๐๓๗๖๒	-	๒๕๐,๐๐๐ งบฯ อปท	-	-	-	-	จำนวนอาคารเอนกประสงค์ที่ก่อสร้าง	ใช้เป็นที่ทำกิจกรรมต่างๆ ประชาชน	กองช่าง อบต.ตาลชุม
๘	โครงการก่อสร้างศาลาป่าสุสาน บ้านน้ำปาก หมู่ที่ ๗	เพื่อใช้เป็นที่พักทำกิจกรรมฅาปนกิจศพ	ก่อสร้างศาลาป่าสุสาน จำนวน ๑ หลัง พิกัด E ๖๘๒๒๕๓ N ๒๑๐๔๖๖๙	-	-	-	๒๕๐,๐๐๐ งบฯ อปท	-	-	จำนวนศาลาป่าสุสานที่ก่อสร้าง	ประชาชนได้รับความสะดวกในการประกอบฅาปนกิจศพ	กองช่าง อบต.ตาลชุม

ที่	โครงการ	วัตถุประสงค์	เป้าหมาย (ผลผลิตของโครงการ)	งบประมาณและที่มา					ตัวชี้วัด (KPI)	ผลลัพธ์ที่คาดว่าจะได้รับ	หน่วยงาน ที่รับผิดชอบ	
				๒๕๖๖ (บาท)	๒๕๖๗ (บาท)	๒๕๖๘ (บาท)	๒๕๖๙ (บาท)	๒๕๗๐ (บาท)				
๙	โครงการก่อสร้างเมรุ เผาศพ บ้านห้วยโป่ง หมู่ที่ ๘	เพื่อประหยัดเวลา และค่าใช้จ่ายในการ ฌาปนกิจศพและลด มลพิษทางอากาศ	ก่อสร้างเมรุเผาศพ จำนวน ๑ หลัง กว้าง ๔.๐๐ เมตร ยาว ๘.๐๐ เมตร พิกัด E ๖๙๓๖๑๘ N ๒๑๐๐๙๓๒	-	๘๐๐,๐๐๐ งบบำ อปท	-	-	-	-	จำนวนเมรุที่ ก่อสร้าง	การทำกิจกรรม ฌาปนกิจศพ รวดเร็ว ลดมลพิษทางอากาศ ต่อสิ่งแวดล้อม	กองช่าง อบต.ตาลชุม
๑๐	โครงการก่อสร้างเมรุ เผาศพ บ้านห้วยธนู หมู่ที่ ๙	เพื่อประหยัดเวลา และค่าใช้จ่ายในการ ฌาปนกิจศพและลด มลพิษทางอากาศ	ก่อสร้างเมรุเผาศพ จำนวน ๑ หลัง กว้าง ๔.๐๐ เมตร ยาว ๘.๐๐ เมตร พิกัด E ๖๙๓๖๑๘ N ๒๑๐๐๙๓๒	๘๐๐,๐๐๐ งบบำ อปท	-	-	-	-	-	จำนวนเมรุที่ ก่อสร้าง	การทำกิจกรรม ฌาปนกิจศพ รวดเร็ว ลดมลพิษทางอากาศ ต่อสิ่งแวดล้อม	กองช่าง อบต.ตาลชุม
๑๑	โครงการก่อสร้าง ศาลาปาสุสาน บ้าน ห้วยธนู หมู่ที่ ๙	เพื่อใช้เป็นที่พัก ประกอบกิจกรรม ฌาปนกิจศพ	ก่อสร้างศาลาปาสุสานจำนวน ๑ หลัง ขนาดกว้าง ๖ เมตร ยาว ๑๘ เมตร สูง ๓.๕๐ เมตร พิกัด E ๖๘๓๙๑๙ N ๒๑๐๔๖๐๐	๒๕๐,๐๐๐ งบบำ อปท	-	-	-	-	-	จำนวนศาลาปา สุสานที่ก่อสร้าง	ประชาชนได้รับความ สะดวกในการประกอบ ฌาปนกิจศพ	กองช่าง อบต.ตาลชุม
๑๒	โครงการขยายเขต ไฟฟ้าปาสุสาน บ้านห้วยธนู หมู่ที่ ๙	เพื่อให้ประชาชนใน พื้นที่ได้มีกระแส ไฟฟ้าใช้ในกิจกรรม ปาสุสาน	ขยายเขตไฟฟ้าไปยังปาสุสาน บ้านห้วยธนู จำนวน ๑ แห่ง พิกัด เริ่มต้น E ๖๘๔๒๗๕ N ๒๑๐๔๕๑๕ สิ้นสุด E ๖๘๓๙๒๙ N ๒๑๐๔๕๙๓	-	-	๒๕๐,๐๐๐ งบบำ อปท	-	-	-	จำนวนระยะทางที่ ขยายเขตไฟฟ้า	ประชาชนได้มี กระแสไฟฟ้าใช้ใน กิจกรรมปาสุสาน	กองช่าง อบต.ตาลชุม
๑๓	โครงการก่อสร้างโรง ปุ๋ยหมัก ประจำ หมู่บ้านห้วยแถม หมู่ที่ ๑๐	เพื่อใช้เป็นที่ผสมปุ๋ย หมักและจัดเก็บปุ๋ย หมักของคนใน หมู่บ้าน	ก่อสร้างโรงปุ๋ยหมัก พิกัด E ๖๙๐๒๐๑ N ๒๑๐๗๓๕๐	๒๕๐,๐๐๐ งบบำ อปท	-	-	-	-	-	จำนวนโรงปุ๋ยหมัก ที่ก่อสร้าง	ประชาชนมีที่จัดเก็บ ปุ๋ยหมักเพื่อ ผลประโยชน์ทาง การเกษตร	กองช่าง อบต.ตาลชุม
๑๔	โครงการติดตั้งระบบ ประปาโซล่าเซลล์ ภายในหมู่บ้าน ปงสอง หมู่ที่ ๑๑	เพื่อใช้เป็นที่ผลิต กระแสไฟฟ้า ไว้ สำหรับผลิต น้ำประปา เพื่อให้ ประชาชนในหมู่บ้าน ได้อุปโภคและ บริโภค	ติดตั้งระบบประปาโซล่าเซลล์ภายในหมู่บ้านปงสอง บริเวณอ่างเก็บน้ำภายในหมู่บ้านปงสอง พิกัด E ๖๘๘๘๐๗ N ๒๑๐๓๙๖๓	-	๒๕๐,๐๐๐ งบบำ อปท	-	-	-	-	จำนวนพื้นที่ติดตั้ง ระบบประปา โซล่าเซลล์	ประชาชนมีน้ำใช้ อุปโภค บริโภคอย่าง เพียงพอ	กองช่าง อบต.ตาลชุม
๑๕	โครงการขยายเขต ไฟฟ้าภายในหมู่บ้าน ปงสอง หมู่ที่ ๑๑	เพื่อให้ประชาชนใน พื้นที่ได้มีกระแส ไฟฟ้าใช้อย่าง เพียงพอ	ขยายเขตไฟฟ้าภายในหมู่บ้าน จำนวน ๑ แห่ง บริเวณบ้านนายสถิต อิทธिया ถึงบริเวณห้วยกุ่ม พิกัด เริ่มต้น E ๖๘๙๐๐๘ N ๒๑๐๓๙๓๘ สิ้นสุด E ๖๙๒๗๕๐ N ๒๑๐๑๑๙๙	-	-	๓๐๐,๐๐๐ งบบำ อปท	-	-	-	จำนวนระยะทางที่ ขยายเขตไฟฟ้า	ประชาชนได้มี กระแสไฟฟ้าใช้ภายใน หมู่บ้านอย่างเพียงพอ	กองช่าง อบต.ตาลชุม

ที่	โครงการ	วัตถุประสงค์	เป้าหมาย (ผลผลิตของโครงการ)	งบประมาณและที่มา					ตัวชี้วัด (KPI)	ผลลัพธ์ที่คาดว่าจะได้รับ	หน่วยงาน ที่รับผิดชอบ
				๒๕๖๖ (บาท)	๒๕๖๗ (บาท)	๒๕๖๘ (บาท)	๒๕๖๙ (บาท)	๒๕๗๐ (บาท)			
๑๖	โครงการก่อสร้างอาคารเอนกประสงค์บ้านตาลชุม หมู่ที่ ๑๔	เพื่อใช้เป็นที่พักปฏิบัติธรรมและทำกิจกรรมต่างๆ ของประชาชน	ก่อสร้างอาคารเอนกประสงค์ ขนาดกว้าง ๘ เมตร สูง ๔ เมตร ยาว ๑๒ เมตร พิกัด E ๖๘๙๓๘๖ N ๒๑๐๕๕๕๔	-	-	-	-	๒๕๐,๐๐๐ งบฯ อปท	จำนวนอาคารเอนกประสงค์ที่ก่อสร้าง	มีที่พบปะ ประชุม และมีสถานที่ทำกิจกรรมของหมู่บ้าน	กองช่าง อบต.ตาลชุม
รวม	จำนวน ๑๖ โครงการ			๑,๕๕๐,๐๐๐	๑,๕๕๐,๐๐๐	๘๐๐,๐๐๐	๒๕๐,๐๐๐	๒,๐๕๐,๐๐๐			

ยุทธศาสตร์จังหวัดน่านที่ ๕ ยุทธศาสตร์การสร้างความเข้มแข็งของชุมชนและสังคม

ยุทธศาสตร์การพัฒนาขององค์การบริหารส่วนท้องถิ่นในเขตจังหวัดน่าน ด้านโครงสร้างพื้นฐาน

๑. ยุทธศาสตร์การพัฒนา ด้านโครงสร้างพื้นฐาน แนวทางการพัฒนาระบบสาธารณูปโภค สาธารณูปการอย่างทั่วถึง

๑.๑.๓ แผนงานบริการชุมชนและสังคม - เคหะและชุมชน

ที่	โครงการ	วัตถุประสงค์	เป้าหมาย (ผลผลิตของโครงการ)	งบประมาณและที่มา					ตัวชี้วัด (KPI)	ผลลัพธ์ที่คาดว่าจะได้รับ	หน่วยงาน ที่รับผิดชอบ
				๒๕๖๖ (บาท)	๒๕๖๗ (บาท)	๒๕๖๘ (บาท)	๒๕๖๙ (บาท)	๒๕๗๐ (บาท)			
๑	โครงการติดตั้งเครื่องเสียงหอประชุมหมู่ พร้อมห้องควบคุมเสียง บ้านตาลชุม หมู่ที่ ๓	เพื่อใช้ในการสื่อสารการจัดกิจกรรมของหมู่บ้าน	ติดตั้งเครื่องเสียงหอประชุมหมู่พร้อมห้องควบคุมเสียง บ้านตาลชุม หมู่ที่ ๓ พิกัด E ๖๘๙๓๙๑ N ๒๑๐๕๗๑๐	-	-	๒๕๐,๐๐๐ งบฯ อปท	-	-	จำนวนเครื่องเสียงและห้องควบคุมเสียงที่ติดตั้ง	ประชาชนได้รับการสื่อสารที่มีประสิทธิภาพ	กองช่าง อบต.ตาลชุม
๒	โครงการติดตั้งเครื่องขยายเสียงหอกระจายข่าว บ้านสบสาย หมู่ที่ ๔	เพื่อให้ประชาชนได้รับข่าวสารรวดเร็วและทั่วถึง	ติดตั้งเครื่องขยายเสียง พร้อมระบบสายส่งสัญญาณเสียง จำนวน ๑ ชุด พิกัด E ๖๘๗๐๖๔ N ๒๑๐๕๕๓๖	-	-	๑๕๐,๐๐๐ งบฯ อปท	-	-	จำนวนชุดเครื่องขยายเสียงที่ติดตั้ง	ประชาชนได้รับข่าวสารรวดเร็วและทั่วถึง	กองช่าง อบต.ตาลชุม
๓	โครงการจัดซื้ออุปกรณ์เสียงตามสาย บ้านปงหนึ่ง หมู่ที่ ๑๑	เพื่อให้ประชาชนได้รับความสะดวกในการประชาสัมพันธ์เสียงตามสาย	จัดซื้ออุปกรณ์เสียงตามสายบ้านปงสอง จำนวน ๑๐ จุด พิกัด E ๖๘๘๕๖๕ N ๒๑๐๔๑๐๙	-	-	-	๒๕๐,๐๐๐ งบฯ อปท	-	จำนวนอุปกรณ์เสียงตามสาย	ประชาชนได้รับข่าวสารรวดเร็วและทั่วถึง	กองช่าง อบต.ตาลชุม
รวม	จำนวน ๓ โครงการ			-	-	๔๐๐,๐๐๐	๒๕๐,๐๐๐	-			

ยุทธศาสตร์จังหวัดน่าน ที่ ๓ เพิ่มประสิทธิภาพและศักยภาพการผลิตการเกษตร

ยุทธศาสตร์การพัฒนาขององค์การบริหารส่วนท้องถิ่นในเขตจังหวัดน่าน ด้านเศรษฐกิจและแหล่งท่องเที่ยวเชิงอนุรักษ์

๒. ยุทธศาสตร์ การพัฒนาฯด้านเศรษฐกิจและแหล่งท่องเที่ยวเชิงอนุรักษ์ แนวทางการพัฒนา จัดหาและพัฒนาแหล่งน้ำเพื่อการเกษตร

แบบ ผ. ๐๒/๑

๒.๑.๑ แผนงานเศรษฐกิจ - การเกษตร

ที่	โครงการ	วัตถุประสงค์	เป้าหมาย (ผลผลิตของโครงการ)	งบประมาณและที่มา					ตัวชี้วัด (KPI)	ผลลัพธ์ที่คาดว่าจะได้รับ	หน่วยงาน ที่รับผิดชอบ
				๒๕๖๖ (บาท)	๒๕๖๗ (บาท)	๒๕๖๘ (บาท)	๒๕๖๙ (บาท)	๒๕๗๐ (บาท)			
๑	โครงการก่อสร้างท่อส่งน้ำพลังไฟฟ้า บ้านดอนแก่ง หมู่ที่ ๖	เพื่อให้ประชาชนมีน้ำใช้ในการเกษตรอย่างเพียงพอ	วางท่อส่งน้ำ PVC ๔ บ้านดอนแก่ง จากนายแตง เขียวมงคล ถึงนายบุญ เขียวมงคล ขนาดยาว ๔๗๐ เมตร พิกัด E ๖๘๘๑๐๐ N ๒๑๐๔๔๑๓ สิ้นสุด E ๖๘๗๙๖๗ N ๒๑๐๔๑๗๗	-	-	-	๒๕๐,๐๐๐ งบฯ อปท	-	จำนวนท่อส่งน้ำพลังไฟฟ้าที่ก่อสร้าง	ประชาชนมีน้ำใช้ในการเกษตรอย่างเพียงพอ	กองช่าง อบต.ตาลชุม
๒	โครงการก่อสร้างคลองส่งน้ำ คสล. บ้านปังพัฒนา หมู่ที่ ๑๓	เพื่อให้มีน้ำใช้สำหรับการเกษตรรวดเร็วและทั่วถึง	ก่อสร้างคลองส่งน้ำ คสล.บ้านปังพัฒนา จากนายนิตร อธิยา ถึงนายสังโล คำแดง ขนาดกว้าง ๐.๔๐ เมตร ลึกเฉลี่ย ๐.๕๐ เมตร หนา ๐.๑๐ เมตร ยาว ๓๖๐ เมตร พิกัด เริ่มต้น E ๖๘๘๖๗๕ N ๒๑๐๕๓๓๙ สิ้นสุด E ๖๘๙๐๐๕ N ๒๑๐๕๓๒๐	๖๘๙,๐๐๐ งบฯ อปท	-	-	-	-	จำนวนระยะทางคลองส่งน้ำ คสล. ที่ก่อสร้างไม่น้อยกว่าร้อยละ ๘๐ %	เกษตรกรได้มีน้ำใช้สำหรับการเกษตรเพียงพอและทั่วถึง	กองช่าง อบต.ตาลชุม
๓	โครงการก่อสร้างคลองส่งน้ำ คสล. บ้านปังพัฒนา หมู่ที่ ๑๓	เพื่อให้มีน้ำใช้สำหรับการเกษตรรวดเร็วและทั่วถึง	ก่อสร้างคลองส่งน้ำ คสล.บ้านปังพัฒนา จากนายโล คำเฝ้า ถึงนายจรีส อธิยา ขนาดกว้าง ๐.๔๐ เมตร ลึกเฉลี่ย ๐.๕๐ เมตร หนา ๐.๑๐ เมตรยาว ๕๐๐ เมตร พิกัด เริ่มต้น E ๖๘๘๕๕๖ N ๒๑๐๕๓๙๒ สิ้นสุด E ๖๘๘๙๙๒ N ๒๑๐๕๔๒๗	-	๙๕๗,๐๐๐ งบฯ อปท	-	-	-	จำนวนระยะทางคลองส่งน้ำ คสล. ที่ก่อสร้างไม่น้อยกว่าร้อยละ ๘๐ %	เกษตรกรได้มีน้ำใช้สำหรับการเกษตรเพียงพอและทั่วถึง	กองช่าง อบต.ตาลชุม
๔	โครงการก่อสร้างคลองส่งน้ำ คสล. บ้านปังพัฒนา หมู่ที่ ๑๓	เพื่อให้มีน้ำใช้สำหรับการเกษตรรวดเร็วและทั่วถึง	ก่อสร้างคลองส่งน้ำ คสล.บ้านปังพัฒนา จากนางสาวบัวจัน ตี๋วิชัย ถึงนายอนันต์ คำภีระ ขนาดกว้าง ๐.๔๐ เมตร ลึกเฉลี่ย ๐.๕๐ เมตร หนา ๐.๑๐ เมตร ยาว ๗๐๐ เมตร พิกัด เริ่มต้น E ๖๘๘๕๒๖ N ๒๑๐๕๑๙๑ สิ้นสุด E ๖๘๙๑๘๔ N ๒๑๐๕๒๓๙	-	-	๑,๓๔๐,๐๐๐ งบฯ อปท	-	-	จำนวนระยะทางคลองส่งน้ำ คสล. ที่ก่อสร้างไม่น้อยกว่าร้อยละ ๘๐ %	เกษตรกรได้มีน้ำใช้สำหรับการเกษตรเพียงพอและทั่วถึง	กองช่าง อบต.ตาลชุม
๕	โครงการขุดลอกอ่างเก็บน้ำ บ้านปังพัฒนา หมู่ที่ ๑๓	เพื่อเป็นการกักเก็บน้ำไว้ใช้ตลอดปี	ขุดลอกอ่างเก็บน้ำ จำนวน ๑ แห่ง พิกัด E ๖๘๙๖๘๗ N ๒๑๐๕๑๘๘	๒๕๐,๐๐๐ งบฯ อปท	-	-	-	-	จำนวนอ่างเก็บน้ำที่ขุดลอก	ประชาชนมีน้ำใช้อุปโภค-บริโภคตลอดปี	กองช่าง อบต.ตาลชุม
รวม	จำนวน ๕ โครงการ			๙๓๙,๐๐๐	๙๕๗,๐๐๐	๑,๓๔๐,๐๐๐	๒๕๐,๐๐๐	-			

ยุทธศาสตร์จังหวัดน่านที่ ๕ การสร้างความเข้มแข็งของชุมชนและสังคม

ยุทธศาสตร์การพัฒนาขององค์การบริหารส่วนท้องถิ่นในเขตจังหวัดน่าน ด้านพัฒนาสังคมและความมั่นคงของมนุษย์

๓.ยุทธศาสตร์ การพัฒนาฯ ด้านพัฒนาสังคมและความมั่นคงของมนุษย์ แนวทางการพัฒนาส่งเสริมการจัดสวัสดิการและนันทนาการแก่ประชาชน

แบบ ผ. ๐๒/๑

๓.๔.๒ แผนงานบริการชุมชนและสังคม – การศาสนาวัฒนธรรมและนันทนาการ

ที่	โครงการ	วัตถุประสงค์	เป้าหมาย (ผลผลิตของโครงการ)	งบประมาณและที่มา					ตัวชี้วัด (KPI)	ผลลัพธ์ที่คาดว่าจะได้รับ	หน่วยงาน ที่รับผิดชอบ
				๒๕๖๖ (บาท)	๒๕๖๗ (บาท)	๒๕๖๘ (บาท)	๒๕๖๙ (บาท)	๒๕๗๐ (บาท)			
๑	โครงการก่อสร้างลานกีฬาในหมู่บ้านปงสอง หมู่ที่ ๑๑	เพื่อให้ประชาชนได้ใช้เวลาว่างให้เป็นประโยชน์และมีสุขภาพดี	ก่อสร้างลานกีฬาในหมู่บ้านปงสอง จำนวน ๑ แห่ง บริเวณข้างอ่างเก็บน้ำบ้านปงสอง พิกัด E ๖๘๘๘๐๐ N ๒๑๐๓๙๕๖	๒๕๐,๐๐๐ งปท	-	-	-	-	ก่อสร้างลานกีฬาในหมู่บ้านไม่น้อยกว่า ๗๐ %	ประชาชนในพื้นที่ได้จัดกิจกรรมแข่งขันกีฬาและส่งเสริมให้มีสุขภาพที่ดี	กองช่าง อบต.ตาลชุม
รวม	จำนวน ๑ โครงการ			๒๕๐,๐๐๐	-	-	-	-			

ที่	โครงการ	วัตถุประสงค์	เป้าหมาย (ผลผลิตของโครงการ)	งบประมาณและที่มา					ตัวชี้วัด (KPI)	ผลลัพธ์ที่คาดว่าจะได้รับ	หน่วยงาน ที่รับผิดชอบ
				๒๕๖๖ (บาท)	๒๕๖๗ (บาท)	๒๕๖๘ (บาท)	๒๕๖๙ (บาท)	๒๕๗๐ (บาท)			
๙	โครงการส่งเสริมการจัดการ ขยะมูลฝอยแบบมีส่วนร่วม ของประชาชน บ้านห้วยธนู หมู่ที่ ๙	เพื่อส่งเสริมการคัดแยกขยะมูล ฝอย และการกำจัดขยะมูลฝอย อย่างถูกวิธี	จัดกิจกรรมส่งเสริมการคัดแยก ขยะในชุมชน จำนวน ๑ หมู่บ้าน	๒๐,๐๐๐ งบฯ อปท	๒๐,๐๐๐ งบฯ อปท	๒๐,๐๐๐ งบฯ อปท	๒๐,๐๐๐ งบฯ อปท	๒๐,๐๐๐ งบฯ อปท	จำนวนครอบครัวที่เข้า ร่วมกิจกรรมคัดแยกขยะ ในชุมชนไม่น้อยกว่า ๗๐ %	ประชาชนมีการคัดแยก ขยะมูลฝอยก่อนนำไป กำจัดอย่างถูกวิธี	สำนักปลัด อบต.ตาลชุม + บ้านห้วยธนู หมู่ที่ ๙
๑๐	โครงการส่งเสริมการจัดการ ขยะมูลฝอยแบบมีส่วนร่วม ของประชาชน บ้านห้วยแหม หมู่ที่ ๑๐	เพื่อส่งเสริมการคัดแยกขยะมูล ฝอย และการกำจัดขยะมูลฝอย อย่างถูกวิธี	จัดกิจกรรมส่งเสริมการคัดแยก ขยะในชุมชน จำนวน ๑ หมู่บ้าน	๒๐,๐๐๐ งบฯ อปท	๒๐,๐๐๐ งบฯ อปท	๒๐,๐๐๐ งบฯ อปท	๒๐,๐๐๐ งบฯ อปท	๒๐,๐๐๐ งบฯ อปท	จำนวนครอบครัวที่เข้า ร่วมกิจกรรมคัดแยกขยะ ในชุมชนไม่น้อยกว่า ๗๐ %	ประชาชนมีการคัดแยก ขยะมูลฝอยก่อนนำไป กำจัดอย่างถูกวิธี	สำนักปลัด อบต.ตาลชุม + บ้านห้วยแหม หมู่ที่ ๑๐
๑๑	โครงการคัดแยกขยะภายใน หมู่บ้านปงสอง หมู่ที่ ๑๑	เพื่อส่งเสริมการคัดแยกขยะมูล ฝอย และการกำจัดขยะมูลฝอย อย่างถูกวิธี	จัดกิจกรรมส่งเสริมการคัดแยก ขยะในชุมชน จำนวน ๑ หมู่บ้าน	๑๘,๓๐๐ งบฯ อปท	๑๘,๓๐๐ งบฯ อปท	๑๘,๓๐๐ งบฯ อปท	๑๘,๓๐๐ งบฯ อปท	๑๘,๓๐๐ งบฯ อปท	จำนวนครอบครัวที่เข้า ร่วมกิจกรรมคัดแยกขยะ ในชุมชนไม่น้อยกว่า ๗๐ %	ประชาชนมีการคัดแยก ขยะมูลฝอยก่อนนำไป กำจัดอย่างถูกวิธี	สำนักปลัด อบต.ตาลชุม + บ้านปงสอง หมู่ที่ ๑๑
๑๒	โครงการการบริหารจัดการ ขยะแบบมีส่วนร่วมของ ประชาชน บ้านสบหนอง หมู่ที่ ๑๒	เพื่อส่งเสริมการคัดแยกขยะมูล ฝอย และการกำจัดขยะมูลฝอย อย่างถูกวิธี	จัดกิจกรรมส่งเสริมการคัดแยก ขยะในชุมชน จำนวน ๑ หมู่บ้าน	๑๕,๐๐๐ งบฯ อปท	๑๕,๐๐๐ งบฯ อปท	๑๕,๐๐๐ งบฯ อปท	๑๕,๐๐๐ งบฯ อปท	๑๕,๐๐๐ งบฯ อปท	จำนวนครอบครัวที่เข้า ร่วมกิจกรรมคัดแยกขยะ ในชุมชนไม่น้อยกว่า ๗๐ %	ประชาชนมีการคัดแยก ขยะมูลฝอยก่อนนำไป กำจัดอย่างถูกวิธี	สำนักปลัด อบต.ตาลชุม + บ้านสบหนอง หมู่ที่ ๑๒
๑๓	โครงการนำหมักชีวภาพ บ้านปงพัฒนา หมู่ที่ ๑๓	เพื่อส่งเสริมการคัดแยกขยะมูล ฝอย และการกำจัดขยะมูลฝอย อย่างถูกวิธี	จัดกิจกรรมส่งเสริมการคัดแยก ขยะในชุมชน จำนวน ๑ หมู่บ้าน	๒๐,๐๐๐ งบฯ อปท	๒๐,๐๐๐ งบฯ อปท	๒๐,๐๐๐ งบฯ อปท	๒๐,๐๐๐ งบฯ อปท	๒๐,๐๐๐ งบฯ อปท	จำนวนครอบครัวที่เข้า ร่วมกิจกรรมคัดแยกขยะ ในชุมชนไม่น้อยกว่า ๗๐ %	ประชาชนมีการคัดแยก ขยะมูลฝอยก่อนนำไป กำจัดอย่างถูกวิธี	สำนักปลัด อบต.ตาลชุม + บ้านปงพัฒนา หมู่ที่ ๑๓
๑๔	โครงการส่งเสริมการคัดแยก ขยะ บ้านตาลชุม หมู่ที่ ๑๔	เพื่อส่งเสริมการคัดแยกขยะมูล ฝอย และการกำจัดขยะมูลฝอย อย่างถูกวิธี	จัดกิจกรรมส่งเสริมการคัดแยก ขยะในชุมชน จำนวน ๑ หมู่บ้าน	๑๕,๐๐๐ งบฯ อปท	๑๕,๐๐๐ งบฯ อปท	๑๕,๐๐๐ งบฯ อปท	๑๕,๐๐๐ งบฯ อปท	๑๕,๐๐๐ งบฯ อปท	จำนวนครอบครัวที่เข้า ร่วมกิจกรรมคัดแยกขยะ ในชุมชนไม่น้อยกว่า ๗๐ %	ประชาชนมีการคัดแยก ขยะมูลฝอยก่อนนำไป กำจัดอย่างถูกวิธี	สำนักปลัด อบต.ตาลชุม + บ้านตาลชุม หมู่ที่ ๑๔
รวม	จำนวน ๑๔ โครงการ			๒๔๓,๓๐๐	๒๔๓,๓๐๐	๒๔๓,๓๐๐	๒๔๓,๓๐๐	๒๔๓,๓๐๐			

บัญชีครุภัณฑ์
แผนพัฒนาท้องถิ่น (พ.ศ. ๒๕๖๖ - ๒๕๗๐)
องค์การบริหารส่วนตำบลตาลชุม อำเภอท่าม่วง จังหวัดน่าน

ที่	แผนงาน	หมวด	ประเภท	วัตถุประสงค์	เป้าหมาย (ผลผลิตของโครงการ)	งบประมาณและที่มา					หน่วยงาน ที่รับผิดชอบ
						๒๕๖๖ (บาท)	๒๕๖๗ (บาท)	๒๕๖๘ (บาท)	๒๕๖๙ (บาท)	๒๕๗๐ (บาท)	
๑	งานเคหะและชุมชน	ครุภัณฑ์	ครุภัณฑ์ยานพาหนะ และขนส่ง	เพื่อซ่อมแซมไฟสาธารณะและใช้ ในงานบรรเทาสาธารณภัย	ต่อเติม คัดแปลง ปรับปรุงรถบรรทุก ขยะ ๖ ล้อ เป็นรถกระเช้าไฟฟ้า	-	๓๐๐,๐๐๐ งบฯ อปท	-	-	-	สำนักงานปลัด
รวม	จำนวน ๑ โครงการ					-	๓๐๐,๐๐๐	-	-	-	

ส่วนที่ ๔ การติดตามและประเมินผล

๑. การติดตามและประเมินผลยุทธศาสตร์

ในการจัดทำแผนพัฒนาท้องถิ่นนั้น จะต้องมีการติดตามและประเมินผลแผนพัฒนา โดยจะต้องติดตามและประเมินยุทธศาสตร์ ตามระเบียบกระทรวงมหาดไทยว่าด้วยการจัดทำแผนพัฒนาองค์กรปกครองส่วนท้องถิ่น พ.ศ. ๒๕๔๘ และที่แก้ไขเพิ่มเติม ข้อ ๒๙ คณะกรรมการติดตามและประเมินผลแผนพัฒนาท้องถิ่นมีอำนาจหน้าที่ ดังนี้ (๑) กำหนดแนวทาง วิธีการในการติดตามและประเมินผลแผนพัฒนา (๒) ดำเนินการติดตามและประเมินผลแผนพัฒนา (๓) รายงานผลและเสนอความเห็นซึ่งได้จากการติดตามและประเมินผล แผนพัฒนาท้องถิ่นต่อผู้บริหารท้องถิ่น เพื่อให้ผู้บริหารท้องถิ่นเสนอต่อสภาท้องถิ่น และคณะกรรมการพัฒนาท้องถิ่นพร้อมทั้งประกาศผลการติดตามและประเมินผลแผนพัฒนาท้องถิ่น ให้ประชาชนในท้องถิ่นทราบในที่เปิดเผยภายในสิบห้าวัน นับแต่วันรายงานผลและเสนอความเห็น ดังกล่าวและต้องปิดประกาศไว้เป็นระยะเวลาไม่น้อยกว่าสามสิบวัน โดยอย่างน้อยปีละหนึ่งครั้ง ภายในเดือนธันวาคมของทุกปี

๒. การติดตามและประเมินผลโครงการ

ในการจัดทำแผนพัฒนาท้องถิ่นนั้น จะต้องมีการติดตามและประเมินผลแผนพัฒนา โดยจะต้องติดตามและประเมินยุทธศาสตร์ ตามระเบียบกระทรวงมหาดไทย ว่าด้วยการจัดทำแผนขององค์กรปกครองส่วนท้องถิ่น พ.ศ. ๒๕๔๘ หมวด ๖ ข้อ ๒๙ และระเบียบกระทรวงมหาดไทย ว่าด้วยการจัดทำแผนขององค์กรปกครองส่วนท้องถิ่น (ฉบับที่ ๓) พ.ศ. ๒๕๖๑ ข้อ ๑๒

๓. สรุปผลการพัฒนาท้องถิ่นในภาพรวม

๓.๑ การวัดผลในเชิงปริมาณและเชิงคุณภาพ

(๑) การวัดผลในเชิงปริมาณ

ตามท้องที่การบริหารส่วนตำบลตาลชุม ได้ดำเนินการจัดทำแผนพัฒนาขึ้นมาเพื่อใช้เป็นเครื่องมือในการพัฒนาองค์การบริหารส่วนตำบลตาลชุม ให้บรรลุเป้าหมายที่วางไว้ เกิดประสิทธิภาพประสิทธิผลสูงสุดในการแก้ไขปัญหาให้กับประชาชน ในการจัดทำแผนพัฒนานั้นจะต้องมีการติดตามและประเมินผลแผนพัฒนา ตามระเบียบกระทรวงมหาดไทยว่าด้วยการจัดทำแผนพัฒนาองค์กรปกครองส่วนท้องถิ่น พ.ศ. ๒๕๔๘ และที่แก้ไขเพิ่มเติม ข้อ ๒๙ (๓) รายงานผลและเสนอความเห็นซึ่งได้จากการติดตามและประเมินผล แผนพัฒนาท้องถิ่นต่อผู้บริหารท้องถิ่น เพื่อให้ผู้บริหารท้องถิ่นเสนอต่อสภาท้องถิ่น และคณะกรรมการพัฒนาท้องถิ่นพร้อมทั้งประกาศผลการติดตามและประเมินผลแผนพัฒนาท้องถิ่น ให้ประชาชนในท้องถิ่นทราบในที่เปิดเผยภายในสิบห้าวัน นับแต่วันรายงานผลและเสนอความเห็น ดังกล่าวและต้องปิดประกาศไว้เป็นระยะเวลาไม่น้อยกว่าสามสิบวัน โดยอย่างน้อยปีละหนึ่งครั้ง ภายในเดือนธันวาคมของทุกปี ” และข้อ ๓๐ (๕) ผู้บริหารท้องถิ่นเสนอผลการติดตามและประเมินผลต่อสภาท้องถิ่น และคณะกรรมการพัฒนาท้องถิ่น พร้อมทั้งประกาศผลการติดตามและประเมินผลแผนพัฒนาท้องถิ่น ให้ประชาชน ในท้องถิ่นทราบในที่เปิดเผยภายในสิบห้าวันนับแต่วันที่ผู้บริหารท้องถิ่นเสนอผลการติดตาม และประเมินผลดังกล่าว และต้องปิดประกาศไว้เป็นระยะเวลาไม่น้อยกว่าสามสิบวันโดยอย่างน้อย ปีละหนึ่งครั้งภายในเดือนธันวาคมของทุกปี ”

โดยเครื่องมือที่ใช้ในการติดตามและประเมินผลในเชิงปริมาณ มีดังนี้

แบบที่ ๑ การกำกับกรจัดทำแผนยุทธศาสตร์ขององค์กรปกครองส่วนท้องถิ่น

แบบที่ ๒ แบบติดตามผลการดำเนินงานขององค์กรปกครองส่วนท้องถิ่น

แบบที่ ๓/๑ แบบประเมินผลการดำเนินงานตามแผนยุทธศาสตร์

แบบประเมินคุณภาพของแผนพัฒนา

(แจ้งตามหนังสือกระทรวงมหาดไทย ที่ มท ๐๘๑๐.๒/ว ๐๗๐๓ ลงวันที่ ๒ กุมภาพันธ์ ๒๕๕๘ เรื่อง แนวทางและหลักเกณฑ์การจัดทำและประสานแผนสามปีขององค์กรปกครองส่วนท้องถิ่น ข้อ ๗ การวัดคุณภาพของแผนพัฒนาท้องถิ่น ตามนัยหนังสือกระทรวงมหาดไทย ด่วนที่สุด ที่ มท ๐๘๑๐.๒/ว ๔๘๓๐ ลงวันที่ ๒๒ พฤศจิกายน ๒๕๕๖ ให้แล้วเสร็จภายใน ๑๕ วัน นับแต่วันประกาศใช้แผนพัฒนาท้องถิ่น)

การติดตามและประเมินผลด้วยระบบ e-plan (www.dla.go.th)

(๒) การวัดผลในเชิงคุณภาพ

การวัดผลเชิงคุณภาพ องค์กรบริหารส่วนตำบลतालชुम ใช้การสำรวจความพึงพอใจในการวัดผลเชิงคุณภาพโดยภาพรวม โดยได้มีการประเมินความพึงพอใจ ซึ่งการประเมินความพึงพอใจทำให้ทราบถึงผลเชิงคุณภาพในการดำเนินงานขององค์กรบริหารส่วนตำบลतालชुम ในภาพรวม

โดยเครื่องมือที่ใช้ในการประเมินความพึงพอใจ มีดังนี้

- แบบที่ ๓/๒ แบบประเมินความพึงพอใจต่อผลการดำเนินงานขององค์กรบริหารส่วนตำบลतालชुम
- แบบที่ ๓/๓ แบบประเมินความพึงพอใจของประชาชนที่มีต่อการให้บริการ

๔. ข้อเสนอแนะในการจัดทำแผนพัฒนาท้องถิ่นในอนาคต

๔.๑ ผลกระทบนำไปสู่อนาคต

๑. เกิดการพัฒนาพัฒนาที่ล่าช้า เพราะการดำเนินงานต่างๆ ขององค์กรปกครองส่วนท้องถิ่นต้องผ่านกระบวนการหลายขั้นตอน สลับซับซ้อน
๒. ประชาชนอาจเกิดความเบื่อหน่ายกับกระบวนการจัดทำแผนที่มีความยุ่งยากมากขึ้น
๓. ปัญหาอาจไม่ได้รับการแก้ไขอย่างตรงจุดเพราะข้อจำกัดของระเบียบกฎหมายที่ทำให้ยากและบางเรื่องอาจทำไม่ได้

๔.๒ ข้อสังเกต ข้อเสนอแนะ ผลจากการพัฒนา

- ๑) การจัดทำแผนพัฒนาท้องถิ่น ควรพิจารณาใช้แผนยุทธศาสตร์การพัฒนามาเป็นกรอบในการจัดทำแผนพัฒนาท้องถิ่น และให้มีความสอดคล้องกัน
- ๒) การจัดทำแผนพัฒนาท้องถิ่น ควรพิจารณางบประมาณและคำนึงถึงสถานะการคลังในการพิจารณาโครงการ/กิจกรรม ที่จะบรรจุในแผนพัฒนาถิ่น
- ๓) ควรเร่งรัดให้มีการดำเนินโครงการ/กิจกรรม ที่ตั้งในเทศบัญญัติงบประมาณรายจ่ายให้สามารถดำเนินการได้ในปีงบประมาณนั้น
- ๔) องค์กรบริหารส่วนตำบลतालชुมควรพิจารณาตั้งงบประมาณให้เพียงพอและเหมาะสมกับกับภารกิจแต่ละด้านที่จะต้องดำเนินการ ซึ่งจะช่วยลดปัญหาในการโอนเพิ่ม โอนลด โอนตั้งจ่ายรายการใหม่